Бары дойдулар пролетарийдара, холбоһуҥ!

САРДАҤА

ССКП Өлөҥөөк ороҕуонунааҕы комитетын уонна үлэһиттэр депутаттарын ороҕуоннааҕы Советын органа.

Таҕаара 1-гы сыла.

№ 25 (80)
Муус устар
5
күнэ
1955 сыл.
ОПТУОРУННЬУК

Сыаната 10 харчы.

Билигин дэриэбинэҕэ ыытыллар партийнай-политическай уонна маассабай үлэ бүтүннүүтэ тыа хаһаайыстыбатын бородуукталарын ылыыны элбэтэр туһунан партия уонна правительство сорудахтарын толоруурга туһаайыллыах тустаах.

ССКП райкомун иккис пленума

Күлүн тутар 31 күнүгэр ССКП райкомун иккис пленума буолан ааста. «Сүөһү иитиититтэн ылар бородууктаны элбэтэр туһунан, ССКП КК тохсунньутааҕы Пленумун уураахтарын олоххо киллэрэр дьаһаллар тустарынан» ССКП райкомун бастакы секретара таб. **Г. И. Васильев** дакылаатаата.

—ССКП КК тохсунньутааҕы Пленумун историческай уураах тарынан салайтаран ороҕуон тыатын хаһаайыстыбатын бары салааларын чугастааҕы 5—6 сыл иһигэр—диэн этэр таб. Васильев, — таба, ынах, сылгы уонна кырымахтаах хара саҥыл иитиитин салгыы сайыннаран, ити сүөһүлэртэн ылар бородуукталары лаппа үрдэтэн, ороҕуон колхозтарын материальнай - культурнай олохторун таһымын күүскэ өрө көтөҕүү соруга турар.

Бары кыахтары учуоттаан туран оҥоһуллубут мероприятиелар быһыыларынан колхозтар ССКП КК тохсунньутааҕы Пленумун уураах туруоруллубут соруктары, а. э. эти, үүт сүөһү иитиититтэн ылыыны 1954 сылы кытта тэҥнээтэххэ 1960 сылга тиийэн эт, үүт ылыытын 2 төгүл элбэтэр кыахтара толору баар.

Таб. Васильев итинтэн салгыы сүөһү иитиитин биирдии салааларынан оҥоһуллубут дьаһаллارга киирэр.

Ороҕуон колхозтарын хаһаайыстыбаларын сүрүн салаатынан буолар общественнай таба сүөһү ахсаанын 1954 сылга тэҥнээтэххэ 1960 сылга 15,8 бырыһыан элбэтэн 29.860 табаҕа тиэрдэргэ, ол иһигэр төрүүр ийэ таба ахсаанын 12.470 табаҕа тиэрдэн, таба уоҥсай ахсааныттан 42 бырыһыанын ыларын ситиһэри хааччыйыахпыт. Маны сэргэ таба кытараһынын, тугут өлүүтүн мунутуурдук аччатан туран, 1960 сылга тугут дьыалабыай тахсыытын 79 бырыһыаҥҥа тиэрдиэхпит.

Ордук таба боруодатын туһсаран, ортону үрдүнэн уойуулаах буолуутун ситиһэн тураммыт, биир табаттан бородууксуйа тахсыытын 25 бырыһыаҥҥа тиийэ үрдэтэри ситиһии соруга турар.

Итиҥэр түмүктэригэр, — диир дакылаатчыт, — 1960 сылга ороҕуон колхозтарыгар былааны таһынан 8.310 табаны иитэн, онон ити сыл икки тыһыынча табаны тыыннаахтыы атыылыыры уонна итини таһынан 265 тонна эти эбии ылары ситиһиэхпит.

Итинтэн салгыы т. Васильев Г. И. бу соруктары ситиһиилээхтик толорор дьаһалларга киэҥник тохтоото.

Колхозтар правлениелара таба кытараһынын аччатан, маныаха колхозтаахтар материальнай интэриэстээх буолалларын хааччыйар инниттэн, кэлэр өттүгэр таба кытараһынын үгүстүк таһаарбыт табаһыттары тыа хаһаайыстыбаннай артыалын Устаабыгар сөп түбэһиннэрэн көлөһүн күнүнэн ыстарааптыыр бэрээдэги олохтууллара наадалаах. Оттон табаны бөрө сиэһиниттэн харыстыыр наадаҕа, бөрөҥү утары охсуһар аналлаах бригээдэлэри тэрийтиргэ уонна өлөрбүт бөрөлөрүн тириитигэр көлөһүн күнүн ааҕары олохтонуллуохтаах. Итини сэргэ табаһыттар материальнай-культурнай олохторун туһсарыынан сибээстээн, муосталаах балааккалары, баанньыктары уонна сылы быһа үлэлиир детсады итиэннэ оҕо дьаһылатын тэрийии үлэтэ ыытыллыахтаах. Оттон райпо правлениета табаһыттары итиэннэ түүлээхситтэри аһынан-таҥаһынан хааччыйарга быйылгыттан ыла «Куонаапкыга» куруутун үлэлиир маҕаһыыны уонна тиэйиэ сылдьан атыылыыр агеннары тэрийэн кыһынын үлэлэтэрэ эрэйиллэр.

Ороҕуон колхозтарыгар — диир дакылаатчыт — общественнай ы... ахсаанын 1954 сылга т... эххэ 1960 сылга 1,5 төгүл элбэтэн 240 тириэрдэргэ, оттон сылгы ахсаанын ити бириэмэҕэ 85 бырыһыан элбэтэн 345 сылгыга тиэрдии соруга турар. Ол курдук колхозтар 1960 сылга ньирэй дьыалабыай тахсыытын 80 бырыһ., оттон кулун дьыалабыай тахсыытын 72 бырыһ. ситиһиэх тустаахтар.

Сүөһүнү көрүүнү-харайыыны туһсаран туран, 1954 сылга тэҥнээтэххэ 1960 сылга биирдии фуражнай ынахтан сылга 160 кг. үрдэтэн туран, 650 кг. итэҕэһэ суох үүтү ыан ылылыахтаах. Маныаха колхозтар салайааччылара ходуһалары ыраастаан, күөлләри хорон, талахтары солоон кэлэр 5—6 сылга 400 га саҥа ходуһа сирин оҥорор үлэни ыытыахтаахтар. Оттон сүөһү сиир культураларын ыһыыны 3,0 гааттан итэҕэһэ суохха тиэрдэн, 1960 сылга 700 га сирин оттоон 1.100 тонна дорҕоҕхой аһылыгы уонна 100-кэ тонна силиэһи бэлэмнэниллиэхтээх.

1956 сылга ороҕуон колхозтарыгар 130 ынах сүөһү киирэр 3 типовой хотоннорун тутуу үлэтэ бүтэриллиэхтээх, маны сэргэ 6 от охсор, 4 мунньар, 2 силэс кырбыыр о.д.а. массыыналары атыылаһыллыахтаах.

Ороҕуон биэс сыллаах кэскилләах былааныгар кэлэр дьылтан «Эйик» колхозка сибиинньэ уонна кырымахтаах хара саҥыл, оттон Сталин аатынан колхозка күөх кырса фермаларын тэрийии көрүллэр.

Колхозтарга натуранан дохуоту үрдэтэр инниттэн булт бригээдэлэрин тэрийэн, сөптөөх бултуур тэриллэринэн хааччыйан кыылы, табаны, куһу-хааһы уонна балыгы бултааһыны киэҥник ыытыллыахтаах.

таб. Васильев бэйэтин дакылаатыгар итинтэн салгыы райпо иһинэн көмө хаһаайыстыбаны тэрийиигэ тохтоото. 1960 сылга сүөһү уоҥсай ахсаанын 24, оттон сибинньэни 46 тиэрдэргэ уонна таба ахсаанын 200 диэри салгыы сайыннарарга. Быйыл 80 кв. метрдээх оҕуруот аһын үүнэрэр теплицаны тутан, 1960 сылга 3 тоннаттан итэҕэһэ суох араас оҕуруот астарын ылары ситиһиэхтээхтэр.

Ороҕуоҥҥа тыа хаһаайыстыбатын бородууксуйатын соҕотуоҥкалааһыны чугастааҕы 5—6 сылга эккэ 1,6 төгүл элбэтэн, 1960 сылга 75 тонна эти, 5 тонна үүтү, 7 тонна балыгы уонна 3 тонна араас сир аһын (отону, сугуну, луугу) соҕотуоҥкалыыры тэрийиллиэхтээх.

Бу ылыыллыбыт соруктары олоххо киллэриигэ, — диир дакылаатчыт,—маҥнайгы сүһүөх партийнай тэрилтэлэр маассабай-политическай үлэни хаһааҥнытааҕар да туһсаран, ССКП КК тохсунньутааҕы Пленумун уураахтарын колхозтаахтар ортолоругар киэҥник өйдөтүөхтээхтэр. Ол курдук кинилэр айар инициативаларын уонна активнастарын сайыннаран, үлэ тэрээһинин итиэннэ дьиссиплинэтин салгыы бөҕөргөтөр, ону сэргэ социалистическайдыы куоталаһыыны киэҥник тэнитии соруга турар.

Маны сэргэ колхозтар таба иитэр фермаларыгар үлэҕэ коммунистары уонна комсомолецтары эбии ыытан партийнай, комсомольскай группалары тэрийэн, наука ситиһиилэрин уонна бастыҥнар опыттарын пропагандалааһыны эбии күүһүрдүллүөхтээх.

Түмүгэр таб. Васильев биһиги колхозтарбыт 5—6 сыллаах кэскилләах былааннарын, онтон тахсан ороҕуон кэскилләах былаанын сиэтиҥнилээхтик олоххо киллэ... ороҕуон бары үлэлээн иитиллээччиларэ айар дьоҕурдарын түмүөхтэрэ диэн эрэнитин биллэрдэ.

Таб. Васильев дакылаатын сүнньүнэн кэпсэтиигэ 11 киһи тыл эттилэр. Кинилэр бука бары ороҕуон 5 сыллаах былаанын өйүүлэрин уонна кини олоххо киприитигэр үлэ тэрээһинигэр баар итэҕэстэргэ киэҥник тохтоон тураннар, олору туоратар кэккэ суоллары ыйдылар.

Пленум сүөһү иитиитин туһсарыыга туһаайыллыбыт уураахтары ылынна.

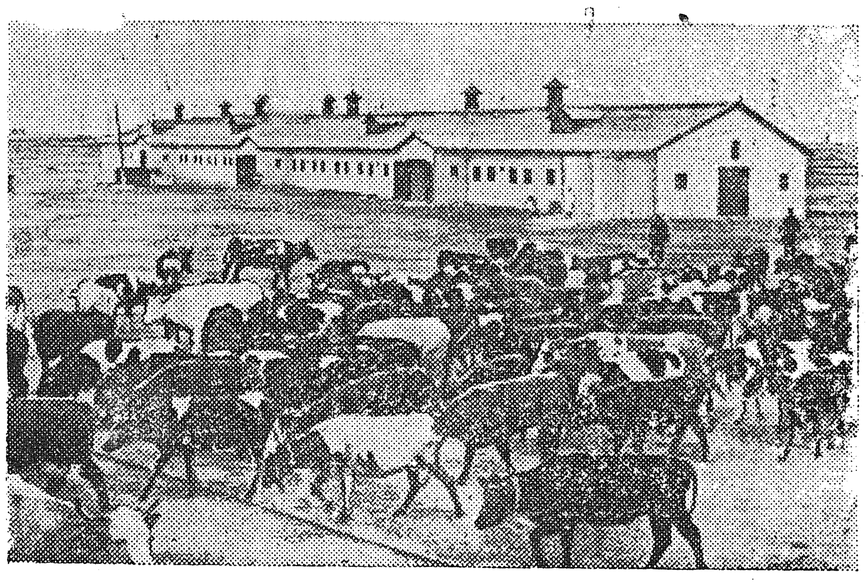

Азербайджанскай ССР. «Бузовнынефт» треһын үлэһиттэрэ Киров аатынан колхозка (Бузовны сэлиэнньэҕэ) сүөһү турар хотонун тутан уонна киниэхэ араас наадалаах тээбириннэринэн хааччыйан көмөлөстүлэр. Бу колхоз 340 бөдөҥ ынах сүөһүлээх.

СНИМАККА: Киров аатынан колхозка нефтэ үлэһиттэринэн тутуллубут саҥа хотон көстөр.

Ф. Шевцов фотата. ССТА фотохрониката.

★ ★

Куоталаһыыларын салгыыллар

Партия КК тохсунньутааҕы Пленумун уураах олоҕуран Сталин аатынан колхоз колхозтаахтара чугастааҕы биэс-алта сылларга тыа хаһаайыстыбатын бородууксуйатын элбэтэр дьаһаллары бэлиэтээтилэр. Ол курдук колхозтаахтар таба иитиитигэр олохтоох баар кыахтары үөрэтэн, ону толору туһанан туран үлэлиигэ бэйэлэрин иннилэригэр социалистическай эбэһээтэлистибэ ылыннылар.

Ол курдук ыччат бригээдэтин бригэдьиирэ коммунист Игнатьев К. бостуук комсомолецтар т. т. Евстафьева А., Николаев С., Николаев В. уонна Спиридонов А. буоланнар социалистическай эбэһээтэлистибэ ылынан тураннар, маршруту уонна мэччирэҥ сирин үчүгэйдик үөрэтэн, таба иитиитин туһсаран киниттэн ылылар бородууктаны лаппа үрдэтэргэ соруктаннылар.

Ити курдук колхоз атын да стадалара социалистическайдыы куоталаһыыга киирдилэр. Ол иһигэр Семенов С. бригэдьиирдээх таба стадата 1955 сыл тугут дьыалабыай тахсыытын 98 бырыһ., улахан таба иитиитин 97 бырыһ. ситиһэргэ таб. Герасимов Н. стадатын ыҥырда.

Колхозтаахтар первэй маай бырааһынныыгын үлэҕэ саҥа ситиһиилэринэн көрсөр уонна ити ылыммыт эбэһээтэлистибэлэрин ситиһиилээхтик толорор сыаллаах күргүөмнээх үлэҕэ туруннулар. **Т. Петрова.**

Радиоактивнай вещественнолары народ доруобуйатын харыстабылыгар

Саҥа сэриини күөттээччилэр — американскай империалистар атомнай бомбанан народтары куттуурга соруналлар. Аан дойду народтара империалистар албыннааһыннарыгар уонна куттааһыннарыгар киириэ суоҕа.

Биһиги дойдубутугар атомнай энергия народ хаһаайыстыбатын араас салаатыгар туттуллар буолла. Советскай медицина искусственнайдык ылыллар радиоактивнай вещественнолары араас ыарыылар диагностикаларын быһаарыыга уонна эмтээһиҥҥэ туһанар.

Мин киһи аймах өйүн-санаатын үрдүк ситиһиитэ буолбут атом энергията народтар эйэлээх олохторун туһатыгар буоларын иһин Ыҥырыыга илии баттаатым. Эйэ, демократия итиэннэ социализм лаагыра бөҕөргүүрүн иһин бэйэм сэмэй үлэбинэн көмөлөһөргө бэлэммин.

В. Смолякова, врач.

Туругурдун эйэ!

Коммунистическай партия уонна Советскай правительство аҕалыы кыһамныыларынан биһиги көҥүл, дьоллоох олохпут күнтэн күн аайы чэлгийэ сайдар.

Бу бириэмэҕэ АХШ реакционнай эргимтэлэрин агрессивнай тас политикалара, народтар икки ардыларынааҕы сыһыаннаһыыларга тыҥааһыны күүһүрдэр уонна Европа, Азия народтарыгар кутталы үөскэтэр.

Эйэ Бүтүн аан дойдутааҕы Советын Ыҥырыытыгар илии баттаан тураммын, эйэ дьыалата туругурарын иһин бэйэм туһааннаах үлэбэр, үчүгэй көрдөрүүлэри ситиһэрэ соруктанабын.

М. Дмитриев,
Сталин аатынан колхоз колхозтаахтара.

Хара буордаах киин балаһа уобаластарын тыатын хаһаайыстыбатын үлэһиттэрин сүбэ мунньаҕа

ВОРОНЕЖ, кулун тутар 29 күнэ (ССТА). Бүгүн манна хара буордаах киин балаһа уобаластарын тыатын хаһаайыстыбатын үлэһиттэрин тыа хаһаайыстыбатын бородуукталарын ылыыны уонна государствааҕа туттарыыны элбэтэр дьаһалларын тустарынан дакылааты ССРС Министрдэрин Советын Председателин солбуйаччы таб. П. П. Лобанов огордо.

—Хара буордаах киин зона тыатын хаһаайыстыбатын үлэһиттэрин сүбэ мунньаҕа—диэтэ киин, —сааскы ыһыы буолаары аҕай турдаҕына, ССКП КК тохсунньутааҕы Пленумун историческай уураа ҕын олоххо киллэрэр советскай народ хаһаайыстыаа ҕар да ордук политическай уонна трудовой өрө көтөҕүллүүтүн быһыытыгар майгытыгар ыытыллар. Коммунистическай партия уонна Советскай правительство чугастааҕы биэс—алта сылынан бурдугу сыл аайы үүнэрэн ылыыны 10 миллиард бууттан итэҕэһэ суохха тириэрдэр уонна иккиттэн ордук төгүл элбэтэр соругу туруордулар. Бу сүгкэн улахан хаһаайыстыбаннай-политическай соругу туруоралларыгар партия уонна правительство народ хаһаайыстыбатын бары атын салааларын сайыннарыы төрүтүнэн буолааччы марахан индустрия ситиһиилэригэр, биһиги бөдөҥ социалистическай тыабыт хаһаайыстыбатын производстватын ордуктарыгар, науканы кытта ыкса биригэ доҕордоһон үрдүк үүнүүлэри ылыы уонна сүөһү аһы-үөлү биэриитин элбэтии мастерстватын ситиһиилээхтик баһылыыр колхозтар, МТС-тар, совхозтар бастыгнарын баай опыттарыгар тирэҕирэллэр.

Дойду тыатын хаһаайыстыбатын күүскэ өрө көтөҕөр иһин охсуһууга хара буордаах киин балаһа колхозтара, МТС-ра, совхозтара улахан оруолланыах тустаахтар диэн дакылаатчык бэлиэтиир; киниилэр 12 мөлүйүөн гектар үүнүмтүөлээх бааһыналаахтар, 2 мөлүйүөн гектар ходуһалаахтар уонна мэччирэгиэхтэр.

«Тыа хаһаайыстыбатын бырааннаах уобаластарын колхозтара уонна совхозтара тыа хаһаайыстыбатын бородуукталарын ылыыны уонна государствааҕа туттарыыны элбэтэр дьаһалларын тустарынан дакылааты ССРС Министрдэрин Советын Председателин солбуйаччы таб. П. П. Лобанов огордо.

—Хара буордаах киин зона тыатын хаһаайыстыбатын үлэһиттэрин сүбэ мунньаҕа—диэтэ киин, —сааскы ыһыы буолаары аҕай турдаҕына, ССКП КК тохсунньутааҕы Пленумун историческай уураа ҕын олоххо киллэрэр советскай народ хаһаайыстыаа ҕар да ордук политическай уонна трудовой өрө көтөҕүллүүтүн быһыытыгар майгытыгар ыытыллар. Коммунистическай партия уонна Советскай правительство чугастааҕы биэс—алта сылынан бурдугу сыл аайы үүнэрэн ылыыны 10 миллиард бууттан итэҕэһэ суохха тириэрдэр уонна иккиттэн ордук төгүл элбэтэр соругу туруордулар. Бу сүгкэн улахан хаһаайыстыбаннай-политическай соругу туруоралларыгар партия уонна правительство народ хаһаайыстыбатын бары атын салааларын сайыннарыы төрүтүнэн буолааччы марахан индустрия ситиһиилэригэр, биһиги бөдөҥ социалистическай тыабыт хаһаайыстыбатын производстватын ордуктарыгар, науканы кытта ыкса биригэ доҕордоһон үрдүк үүнүүлэри ылыы уонна сүөһү аһы-үөлү биэриитин элбэтии мастерстватын ситиһиилээхтик баһылыыр колхозтар, МТС-тар, совхозтар бастыгнарын баай опыттарыгар тирэҕирэллэр.

Дойду тыатын хаһаайыстыбатын күүскэ өрө көтөҕөр иһин охсуһууга хара буордаах киин балаһа колхозтара, МТС-ра, совхозтара улахан оруолланыах тустаахтар диэн дакылаатчык бэлиэтиир; киниилэр 12 мөлүйүөн гектар үүнүмтүөлээх бааһыналаахтар, 2 мөлүйүөн гектар ходуһалаахтар уонна мэччирэгиэхтэр.

«Тыа хаһаайыстыбатын бырааннаах практикатын уларытар туһунан» ССКП КК уонна ССРС Министрдэрин Советын ууруаахтара сүүнэ улахан суолталаахтарын ыйан баран, дакылаатчыт хара буордаах киин балаһа уобаластарыгар оттор үчүгэй үүнүүнү биэрбэттэрин үрдүнэн, баччаагыга диэри сир оногуутун от ыһыылаах систематын биир халыыбынан туттулла сылдьыллыбыта диэн бэлиэтиир. Оттон ити бириэмэҕэ сахарнай сүбүөкүлэ уонна ордук кукуруза ыһыларын, ону тэнгэ сады үүнээрнин сайыннарыыны адъас ситэтэ суох кээмэйдээхтик былаанныылар.

Тыа хаһаайыстыбатын бородуукталарын ылыыны элбэтэр иһин колхозтар, МТС-тар, совхозтар инициативаларын уонна эпиэтинэстэрин өрө көтөҕүүгэ көмөлөһөр былаанныаһын саҥа бэрээдэгэр сиһилии тохтоон баран, дакылаатчыт сорох сирдэргэ алҕаһы таһааралар, былаанныаһын саҥа бэрээдэгин 1956 сылтан ыла эрэ олоххо киллэриллиэхтээх диэн саныыллар, оттон дьигэ бу бэрээдэк уталытыллыбакка олоххо киллэриллиэх тустаах, диир.

Бурдугу үүнэрэн ылыыны элбэтиигэ хара буордаах киин зона хайдах курдук улахан резервэлэрдээҕин таб. Лобанов үгүс холобурдарынан көрдөрөр.

Бурдугу үүнэрэн ылыыны элбэтии сүүнэ улахан резервэтинэн буолааччы кукуруза ыһыытын кэҥэтиигэ уонна үүнүүтүн үрдэтиигэ дакылаатчыт киэҥник тохтоото.

Таб. П. П. Лобанов дакылаатын иккис аҥарыгар сүөһү ситиитин бородуукталарын ылыыны уонна соҕотуопкалааһыны бары дьаһалларынан элбэтии соругар тохтоото.

Таб. П. П. Лобанов дакылаатын кэнниттэн сүбэ мунньах кыттыылаахтарын кэпсэтиилэрэ саҕаланна.

В. Иванов худуоһунньук плаката. (Ойуулуур искусство государственнай издательствата).

Эппиэттээхтик сыһыаннаһыахха

ССКП КК тохсунньутааҕы Пленумун уураа ҕа дойдуга сүөһү ситиититтэн ылыллар бородуукталаны элбэтэр, сүөһүнү көрүүнү-харайыыны туһсарар сүдьү соругу бүтүн народ иннигэр туруорда.

Сүөһү көрүүтүн-харайыытын туһсараргa, кини ыарыытын утары охсуһарга ветеринарнай үлэһиттэр быһаарар оруолу ылаллар. Ол иннитгэн киниилэр билиилэрин үрдэтиилэрэ, бастыҥ опыты үөрэтиилэрэ эрэйиллэр.

Биһиги оройуоммутугар 2 ветпуун, 1 ветучастак баар, онно уончаны эрэ кыайбат ветеринарнай үлэһиттэр баллар. Киниилэргэ көмөҕө анаан, колхозтар фермаларыгар ветсанитардары бэлэмнээһин улахан суолтаны ылар.

Ол иннитгэн кулун тутар 25 күнүттэн оройуон киниигэр биир ыйдаах ветсанитардар курстара аһыллыбыта. Манна 15 киһи үөрэнэхтээҕиттэн баара эрэ 8 киһи үөрэнэр. Сорох колхозтар правленнелара бу 7 киһини ыытарга кыһаллан да көрө иликтэр.

Курс истээччиларэ занятиеҕа куһаҕанык, аахайымтыата суох сыһыаннаһаллар. Ол курдук т.т. Бенчик А. Н., Семенова А. И. о.д.а. бэспэдэҕэ аҕан, үөрэтэн кэлбэттэр. Ол курдук үгүс табаарыстар бэспэдэ бириэмэтигэр куолутугар эрэ эпиэттээһиннэрэ, кэпсэтиһэ олоруулара, дьиссиплиинэни кэһиилэрэ таһаарылла турар.

Ветсанитардары бэлэмнээһиҥигэ толору бэлэмнээх специалистар ветврач т. Фетисов И. А., ветфельдшер т. Попова Х. И. о.д.а. үөрэтэллэр. Курс занятиетыгар фармокология, хирургия, зоогигиена төрүттэрэ, эпизоотология, терапия курдук улахан, элбэх билиини биэрэр предметтэр үөрэтиллэллэр.

Ветсанитардар курстарын истээччиларэ баар итэҕэстэрин бириэмэтигэр туоратан, үрдүк идейнэй таһымнаахтык үөрэнэн, таба төрөтүүтүн хампаанньатыгар миэстэҕэ баар буолуулларын ситиһэргэ курс салайааччыларын иннигэр сорук турар.

Н. Игнатьев.

Бастакы саҕалааһын

Соторутааҕыта орто оскуола үөрэнээччиларинэн тэриллибит 20-эн тахса киһилээх агитбригада «Победа» колхоз бөһүөлэгэр сырытта.

Агитбригада салайааччыта учууталыыса Е. Колесова нэһилиэк үлэлээн ситиллээччиларигэр «Алкоголизм эргэ олох буортулаах хаалыныаҥа» итиэннэ «ССРС—Эйэ, демократия уонна социализм тирэҕэ»—диэн темаларга лекциялары аахта. Ити кэнниттэн агитбригада икки күн концерт уонна «Ини—бии» диэн С. Ефремов пьесатыттан быһа тардыыны туруорда. Көрөөччүлэр ордук концерты кэрэхсээтилэр, ол курдук үөрэнээччилэр П. Алексеев, И. Иванов, Н. Христофоров. П. Семенов уонна А. Павлов толоруулларын кэрэхсээн иһиттилэр.

Маны сэргэ концерт билиигин буола турар событияла[illegible] сыһыаннаах нүөмэрдэрэ а[illegible]йаҕын ыйар наадалаах. Сонн[illegible] нуччалыы, сахалыы ырыы[illegible] кэпсээннэр, хоһооннор, үгүү[illegible]лэр концерга бэлэмнэммэтэ[illegible]тэр. Оттон пьесаттан быһ[illegible]тардан туруерууларыгар [illegible] Павлов, Т. Сергеева бэйэлэрэ[illegible] оруолларын ситэтэ суох толо[illegible]рон көрөөччүлэргэ үчүгэй өй[illegible]дөбүлү биэрбэтилэр.

Биһиги оройуоммутуга[illegible] үөрэнээччиларэ күүстэрин[illegible] тэриллибит агитбригада [illegible] бастакы саҕалааһына буолар[illegible]. Онон кэлэр өттүгэр ЫБСЛ[illegible] райкома уонна учууталла[illegible] профсоюзнай, комсомольска[illegible] тэрилтэлэрэ өрүүтүн тэрийэ[illegible] ыытталларыгар баҕарабыт.

В. Иванов,
А. Васильева,
«Победа» колхоз бөһүөлэ[illegible]гин олохтоохторо.

Кыра боппуруос буолбатах

Нэһилиэнньэни аһылык толору саппааһынан мунгутуурдук хааччыйыыга эти, балыгы уонна уу-мас көтөрдөрүн дэлэйдик соҕотуопкалааһын быһаарар суолталаах.

Ол эрээри олохтоох бородуукталары соҕотуопкалааһыгга кыахтар толору баалларын үрдүнэн нэһилиэк, колхоз салайааччылара сүрүн болҕомтолорун уура иликтэр.

Оттон райпо салалтата соҕотуопка ити көрүнэр колхозтары кытары хас сыл ахсын «саҥарда-саҥарда үһүн» дуогабардары түһэрсэр да олор олоххо киириилэринэн ким да дьарыктаммат. Маны сэргэ биирдии колхозтарынан кэриҥэ сылдьан киниилэр дуогабардара толоруллларын модьуйуллубат уонна сөптөөх ыйыы-кэрдии оногуллан испэт.

Оройуонга биллэрии курдук «Эйик» колхоз территориятыгар соҕотуопка бары көрүнэрин баай.

Оттон маныаха ити колхозпиэстэтигэр сылдьан, биирдиилээх колхозтаахтары кытары өйдөстүһүү үлэтэ ыытыллыбата. Бу нэһилиэк эргиэнин точкатыгар соҕотуопкаламмыт бородуукталары уурарга анаан 12 тыһ. сүмэ малаах биир подвал оногуллан баран, бэл оннооҕор ити кыайан туһаныллыбакка сытар.

Райпо соҕотуопкаҕа сол[illegible] предс. таб. М. Соломонов уонна парт. тэрилтэ секр. таб. [illegible] Коновалов нэһилиэнньэни аһылык саппааһынан толору хаачыйыыга сөптөөх дьаһаллар төһөҕө ылыналларый?

Е. Николаев.

Биһиги суруйуубутунан

Культура оройуоннааҕы салаата уонна орто оскуола администрацията оҕолорго көрдөрүллэр кинокартиналар сеанстарын оҕо дьиэтээҕи режимигэр сөп түбэһиннэрбэккэ наһаа хойут (киэһэ 9 чаастан) оноголлорун, сеанс бириэмэтигэр үөрэнээччилэр дьиссиплиинэни кэһэллэрин тустарынан ис хоһоонноох сурук редакцияҕа кирбитэ.

Культура оройуоннааҕы салаатын сэбиэдиссэйэ т. Григорьев П. В. уонна орто оскуола директарын э.б. толороччу т. Луковцев С. А. бу этиллэр итэҕэстэр кырдьыктаахтар уонна маны туоратар быһаччы дьаһаллар ылылыннылар диэн биһиэхэ биллэрдилэр.

Редактор М. Л. БАЙШЕВ.

РЕДАКЦИЯ АДЫРЫҺА: Саха АССР, Өлөнүөк бөһүөлэгэ. Редакцияҕа киирэр сурук төттөрү бэриллибэт.
Сакааһын № 80. Өлөнүөк оройуоннааҕы типография. Тахсар ахсаана 400 экз. МЛ—00631