Бары дойдулар пролетарийдара, холбоһуҥ!

САРДАҤА

ССКП Өлөҥүөк ороҕуонунааҕы комитетын уонна үлэһиттэр депутаттарын ороҕуоннааҕы Советын органа.

Тахсара 2-с сыла.

№ 39 (94)
Ыам ыйын
27
күнэ
1955 сыл.
БЭЭТИНСЭ

Сыаната 10 харчы.

Саҥа тутууларга анаан

Кирбэй нэһилиэгинээҕи «Ленин суола» колхоз саҥа тутууларга анаан тутуу маһын бэлэмнээһиҥҥэ аналлаах бириґээдэни тэрийэн үлэлэттэ. Бириґээдэ 2.300 устуука бэрэбинэни кэрдэн болуоттанар сиргэ киллэрдэ.

Тутуу маһын кэрдиигэ Н. Христофоров, А. Николаев, И. Семенов уонна да атыттар ордук үчүгэйдик үлэлээтилэр, кинилэр тустаах сорудахтарын 120 бырыһыантан 150 бырыһыаҥҥа тиийэ толортоотулар.

Х. Афанасьев.

ОЛОХТООХ СОВЕТТАР ТЭРИЙЭР ОРУОЛЛАРЫН ҮРДЭТИЭХХЭ

ССКП КК тохсунньутааҕы Пленумун историческай уураахтарын, ону сэргэ партия уонна правительство кэккэ дьаһалларын кыайыылаахтык олохха киллэриигэ олохтоох Советтар быһаарар оруолу ылаллар.

Билиҥҥи бириэмэҕэ Советтар бары тэрийэр-маассабай үлэлэрэ колхозтар общественнай хаһаайыстыбаларын салгыы сайыннарыыга, кинилэр бөҕө сыллаах кэскиллээх бырааннарын олохха киллэриигэ, туох ханнык иннинэ сүөһүттэн ылыллар бородууксуйаны үрдэтиигэ туһаайыллар. Ол курдук ынах, таба, сылгы сүөһүлэри иитии государственнай бырааннарын толоруурга баар кыахтары толору туһаныыга наадалаах усулуобуйалары кэмигэр тэрийии—олохтоох Советтар бипр суол бочуумнаах соруктарынан буолар.

Советтар тэрийэр-маассабай үлэлэрин күннэтэ салайыыларыгар сүрүн көмөлөһөччүлэриннэн бастайааннай комиссиялар буолаллар. Ол эрээри бинҕи ороҕуоммут олохтоох Советтара бастайааннай комиссиялар сессияҕа отчуоттааһыннарын, кинилэр тустаах үлэлэриннэн өрүүтүн дьарыктанар буолуулларын кыайан ситиһэ иликтэр.

Өлөҥүөк, Солоҕон, Сухаана Советтарын бастайааннай комиссиялара мөлтөхтүк үлэлиллэр. Манна комиссиялар чуньахтара оҥоһуллубаттар, таба сүөһү иитиитин туругун туһунан уо.д.а. боппуруостар сессияҕа дьүүллэммэттэр.

Сорох нэһилиэк Советтара бэлиэтэммит дьаһаллары олоххо киллэриигэ тэрийэр үлэни альас мөлтөхтүк туруораллар. Өлөҥүөк нэһилиэгин Советын исполкома (председатель А. Николаева) ороҕуон кинигэр үлэһиттэр олохторун-дьаһахтарын боппуруоһунан, ыраасчэбдик олоҕу тэрийии практическай дьаһалларынан дьарыктаммат. Ороҕуон кинин тупсарыыга туһааннаах үлэни ыыппат.

Советтар тэрийэр-маассабай үлэлэригэр баар итинник бөдөҥ итэҕэстэр нэһилиэк Советтарын председателлэрэ бэйэлэрин туһааннаах үлэлэригэр эппиэтэ суох сыһыаннаһыларыттан тахса турар. Итини тэҥинэн нэһилиэк Советтарын үлэлэригэр райсовет исполкомун туһааннаах отделлара көмөҥ уонна хонтуруолу ырааҕынан итэҕэстик туруоран иһэлэрин ыйар наадалаах.

Олохтоох Советтар тэрийэр-маассабай үлэлэрин билиҥҥи көрдөбүлгэ сөп түбэһиннэрэр гына ыытан, баар итэҕэстэри туораталлара, онон үлэни тосту тупсараллара көрдөнөр.

Колхозтар сүрүн производстваларын салаатын уонна колхозтар председателлэрин итиэннэ бириґэдьиирдэрин отчуоттарын Совет сессиятыгар чаастатык дьүүллээн, быһаччы дьаһаллары ылан, ону олоххо киллэриини ситиһиллиэхтээх.

Үлэ бары салааларыгар Советтар бэйэлэрин депутаттарын уонна нэһилиэккэ баар активтар күүстэриннэн хонтуруолу ситимин быспакка олохтуохтаахтар.

Советтар тыа хаһаайыстыбатыгар уонна да атын үлэҕэ бастайааннай комиссияларын үлэлэрин күүһүрдэн, тэрийэр үлэҕэ киэҥ активы тардан үлэ итэҕэстэрин туората охсуохха. Ити олохтоох Советтар халбаҥнаабат иэстэрэ буолар.

Ийэлэр Бүтүн аан дойдутааҕы конгресстарыгар бэлэмнэнии

Франциияҕа ийэлэр Бүтүн аан дойдутааҕы от ыйын 7 күнүгэр Парижка саҕаланыахтаах конгресстарыгар бэлэмнэнии ыытыллар. Парижтааҕы бэлэмнэнии комитета бюллетень бэчээттээн таһаарда, онно эмиэ маннык комитеттар Аргентинаҕа, Бразилияҕа, Канадаҕа, Даниияҕа, Чилигэ, Японияҕа, Голландияҕа уонна да атын дойдуларга тэрилиннилэр диэн иһитиннэриллэр.

Дьахталлар аан дойдутааҕы хамсааһыннарын биллиилээх деятельницата Эжени Коттон сыаналааһынынан конгресс, ийэлэр сэриини уонна быстыыны-ойдууну утары маассабай манифестацияны оҥоруулларынан буолуоҕа.

(ССТА).

Ленинградскай уобалас—ТХБСВ 1955 сылга кыттыылааҕа

Тыа хаһаайыстыбатын Бүтүн Союзтааҕы выставкатын Кылаабынай комитета 1955 сыллааҕы выставка кыттыылааҕынан Ленинградскай уобалаһы биҥэргэттэ. Кини 1954 сылга, 1953 сылы кытта тэҥнээтэххэ, хас биирдии ынахтан үүтү ылыыны 217 килограммынан үрдэттэ.

(ССТА).

НАРОДНАЙ ДЕМОКРАТИЯ ДОЙДУЛАРЫГАР

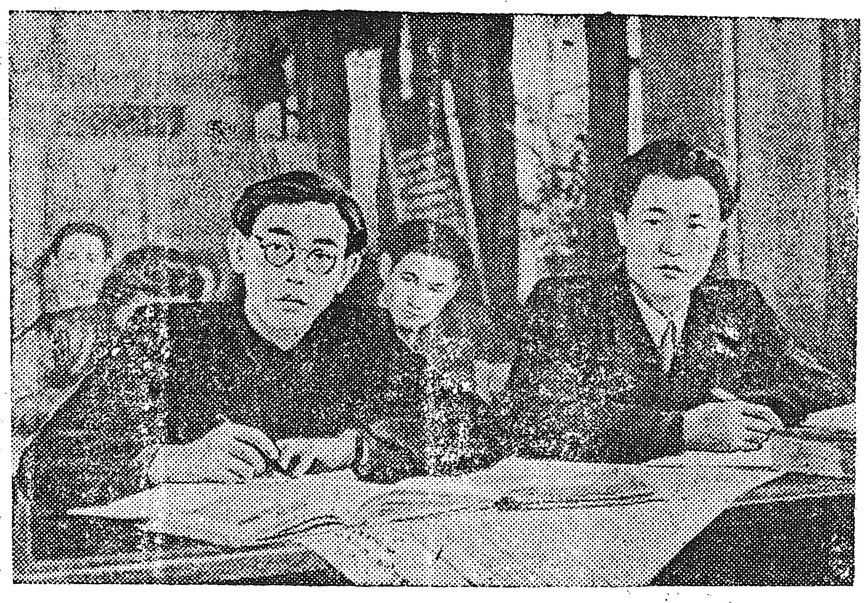

★

Китай Народнай Республикатын уонна Монгольскай Народнай Республик икки ардыларыгар культурнай көмөлөсүһүү киэҥник тэнитиллэр. Чойболсан аатынан Монгольскай Государственнай университетка Тас Монголия Автономнай уобалаһыттан (КНР) кэлбит студеннар үөрэнэллэр.

СНИМАККА: Университет аудиториятыгар. Инники кэккэҕэ—китайтан кэлбит студеннар Бат уонна Уни лекцияҕа олороллор.

К. Широнин фотата.
ССТА фотохроникатата.

★

Китай Коммунистическай партиятын ахсаанын үүнүүтэ

«Женьминжибао» хаһыат иһитиннэрэрин курдук, Хэйлунцхян провинцията «Хотугулуу-Илиҥҥи Китай» 1954 сылга Китай Коммунистическай партиятыгар 10-тан тахса тыһыынча бааһынайдар киирдилэр. Билиҥҥи бириэмэҕэ провинция бары дэриэбинэлэригэр кэриэтэ аллараагы партийнай тэрилтэлэр бааллар. 1954 сыл кыһыҥҥы уонна 1955 сыл сааскы кэмнэрин устатыгар Сычуань провинцияҕа «Соҕуруулуу-Арҕаагы Китай» ККП ҕа сүүстэн тахса тыһыынча бааһынайдар киирдилэр. Билиҥҥи бириэмэҕэ бу провинция хас сүүстүү дэриэбинэлэриттэн 96 дэриэбинэлэригэр партийнай тэрилтэлэр бааллар.

—oOo—

КНДР үлэһиттэрэ дойду энергетическай хаһаайыстыбатын ситиһиилэрин чөлүгэр түһэрэллэр

Корея Народнай-Демократическай Республикатын бэчээтэ Хотугу Корея үлэһиттэрэ народ хаһаайыстыбатын чөлүгэр түһэриигэ саҥа ситиһиилэрин туһунан иһитиннэрэр, Пугжонган өрүстээҕи сэрии сылларыгар наһаа эмсэгэлээбит гидроэлектростанция 3 № -дээх электрогенератара ыам ыйын 15 күнүгэр маҥнайгы тогу биэрдэ. Генератор болдьоҕун 4 ый иннинэ чөлүгэр түһэрилиннэ. Азияҕа бөдөҥ Супкунскайдааҕы ГЭС-ка чөлүгэр түһэрии үлэлэрэ толору бара тураллар. Быйыл манна үс саҥа генератор туһаҕа киллэриллиэхтэрэ.

(ССТА).

СОВЕТСКАЙ СОЮЗКА

Сааскы ыһыы былаана толорулунна

Казахстан. Казахскай ССР тыатын хаһаайыстыбатын үлэһиттэрэ сааскы культуралары ыһыы былаанын үчүгэй агротехническай болдьохторго толордулар. Ыам ыйын 20 күнүгэр диэри 16.96 тыһыынча гектар сиргэ ыһылынна, ол ааспыт сыллааҕар 9.879 тыһыынча гектарынан элбэх.

Сүрүн продовольственнай культураны—сэлиэһинэйи ааспыт сыллааҕар 8 мөлүйүөн гектарынан элбэҕи ыһылынна.

Сааскы бары культуралар 8.300 тыһыынча гектардара кырыс уонна оһорбо сирдэргэ ыһылыннылар.

Республикаҕа кукуруза аан маҥнай киэҥ кээмэйдэринэн үүннэриллэр. Бу культураны ыһыы былаанын колхозтар хайы-үйэ 94-тэн тахса бырыһыанын толордулар.

Колхозтар уонна совхозтар проса ыһыытын кэҥэтиигэ сүүгкэн болҕомтону уурдулар. Бу культураны 1.200-тэн тахса тыһыынча гектар сиргэ ыһылынна.

Республика бааһыналарыгар былааны таһынан ыһыы салҕанан бара турар.

Ыам ыйын 20 күнүгэр Казахстан колхозтарыгар уонна совхозтарыгар хайы-үйэ 2.200 тыһыынча гектар кырыс уонна оһорбо сирдэри хорутулунна.

Алтайскай кыраай

Алтайскай кыраай бурдугу үүннэрээччиларэ ыам ыйын 21 күнүгэр сааскы сэлиэһинэйи ыһыы былаанын толордулар. Кинини 4.381 тыһыынча гектар сиргэ ыһылынна. Кырыс уонна оһорбо сирдэри туһаҕа таһаарыы суотугар ааспыт сыллааҕар мөлүйүөн кэриҥэ гектарынан элбэх сэлиэһинэйи ыһыы салҕанан барар.

(ССТА).

ТХБСВ кыттыылаахтарыгар бириэмийэлэр

Тыа Хаһаайыстыбатын Бүтүн Союзтааҕы выставкатын 1954 сыллааҕы наҕараадаламмыт кыттыылаахтарыгар миэстэлэргэ ТХБСВ 28 тыһыынчаттан тахса Кыһыл көмүс уонна Үрүҥ көмүс медалларын туттарылынна.

Натуранан бириэмийэлэринэн наҕараадаламмыт дьоҥҥо сүүһүнэн таһаҕас уонна легковой автомобиллар, тыһыынча кэриҥэ велосипедтар, мотоциклар итиэннэ радиоприемниктар, иистэнэр массыыналар, чаһыылар ыытылыннылар. Бириэмийэлэммит 700-тэн тахса хаһаайыстыбаларга автопоилкалары, электродоильнай агрегаттары, ветросиловой уонна радиотрансиляционнай установкалары, библиотекалары уонна киноустановкалары ыытылынна.

Бириэмийэлэри ыытыы салҕана турар.

(ССТА).

Поволжьеҕа оту охсуу саҕаланна

Поволжье стептээх куйаардарыгар дохсун самыыр кэнниттэн сүмэлээх оттор көхтөөхтүк үүннүлэр. Цимлянскайдааҕы приморьеҕа, Заволжье итиэннэ Сарфинскайдааҕы намтал хоойдоругар от үүнүүтэ уһулуччу үчүгэй.

Колхозтар уонна совхозтар оту охсууга киирдилэр.

(ССТА).

ПАРТИЙНАЙ ОЛОХ

Туолууну хонтуруоллааһыныттан, тэрийиннэн күннэтэ дьарыктаньыахха

★

Г. И. ВАСИЛЬЕВ,
ССКП райкомун бастакы секретара

★

Дойду тыатын хаһаайыстыбатын салгыы сайыннарыыга туһаайыллыбыт Коммунистическай партия уонна Советскай правительство дьаһалларын кыайыылаахтык олоххо киллэрии бары партийнай тэрилтэлэр партийнай-тэрээһин үлэлэрин туһсаран туруоралларын модьуйар. Маҥнайгы сүһүөх партийнай тэрилтэлэр партия туруорар соруктарын толорууну, олоххо киллэрнии бэрэбиэркэлээһиннэн уонна тэрийиннэн күннэтэ дьарыктанар эбээһинэстээхтэр.

Ойуон кэккэ маҥнайгы сүһүөх партийнай тэрилтэлэрэ Коммунистическай партиянан уонна Советскай правительстванан туруоруллубут соруктары, үөһээнги партийнай тэрилтэлэр директиваларын уонна уураахтарын толоруута тэрээһин-политическай үлэлэрин кыыпыттарын түмүгэр бэйэлэрин үлэлэригэр балачча үчүгэй көрдөрүүлэри ситистилэр.

Кирбэй нэһилиэгин «Ленин суола» колхозтааҕы маҥнайгы сүһүөх партийнай тэрилтэ (секретарь таб. Гуляев) партийнай-тэрээһин, партийнай-политическай үлэни үчүгэйдик туруорда. Бу партийнай тэрилтэ партия таһаарар директиваларын уонна уураахтарын олоххо киллэрнии толоруу хайдах туруктааҕын хонтуруоллааһынынан уонна тэрийиннэн куруутун дьарыктанар, оттон баар итэҕэстэри түргэнник туоратыыга быһаарылаах дьаһаллары ылар.

Манна колхозтаах маасса политическай уонна производственнай активнаһа биллэрдик үрдэтиллэрэ ситиһиллиннэ. Колхоз иннигэр турар политическай уонна хаһаайыстыбаннай соруктар куһаҕана суохтук толоруллан иһэллэр. Колхоз общественнай таба итинигэр үрдүк көрдөрүүлэри ситиспитин иһин, 1955 сылга Тыа хаһаайыстыбатын Бүтүн Союзтааҕы выставкатыгар кыттарга кандидатынан бигэргэтиллиннэ.

«Ленин суола» колхоз колхозтаахтара политическай хампааньалары ыытыыга активнайдык кытталлар. «ССРС народун хаһаайыстыбатын сайыннарыы Государственнай заемын (1955 сыллаах таһаарыы) таһаарар туһунан» ССРС Министрдэрин Советын уураах үрдүк үөрүүнэн бириэмэн туран, колхозтаахтар бары бинир кини курдук, заемҥа активнайдык сурунуттара уонна суруттарбыт суумаларын харчынан, тута төлөөбүттэрэ.

Хаанна партийнай тэрилтэлэр туолууну бэрэбиэркэлээһининэн, тэрийиннэн күннэтэ дьарыктаммат, уураахтары куолутугар эрэ ылынар сирдэригэр политическай уонна хаһаайыстыбаннай соруктар туолуулара бытаардыллар, ардыгар тохтууга тириэрдиллэр.

Ойуоннааҕы потребительскай кооперация иһиннээҕи маҥнайгы сүһүөх партийнай тэрилтэ комсомолцтары уонна эдэр ыччаттары коммунистическай тыыҥҥа итиҥнэ үлэтин туһунан отчуота ССКП райкомун бюротугар дьүүллэнэн, арыллыбыт бөдөҥ итэҕэстэри туоратар соруктар туруоруллубуттара. Соторутааҕыта ыытыллыбыт бэрэбиэркэнэн бу уураах толоруута хаанык даҕаны быһаарылаах үлэ ыытыллыбатаҕа көстүбүтэ. Ону таһынан партийнай тэрилтэ уопсай партийнай мунньаҕа кадрдар уонна коммунистар политическай билиилэрин үрдэтиҥэ уураах ылыммыта. Бу уураах туолуутугар эмиэ хаанык да үлэ ыытылла илик. Партийнай үөрэҕи салайыыга, коммунистар уонна кадрдар политическай үөрэҕириилэригэр баар бөдөҥ итэҕэстэр туоратыллыбаттар.

Итэ чахчылар райпо иһиннээҕи маҥнайгы сүһүөх партийнай тэрилтэ (солбуйар секр. таб. Спиридонов) үөһээги партийнай органнар уураахтарын толоруута эпиэтэ суох сыһыаннаһарын, бэйэ таһаарбыт уураахтарын туолуутун тэрийбэккэ кумааҕыга таах хаалларарын көрдөрөллөр. Маннык быһыылар атын даҕаны партийнай тэрилтэлэргэ тахсыталыыллар.

Партийнай тэрилтэлэр ССКП Кини Комитетын тохсуньутааҕы Пленумун уураҕар ыыллыбыт дьаһаллары олоххо киллэрнии бэрэбиэркэлээһиннэн, бу үлэни миэстэтигэр тэрийиннэн дьарыктаныылара—кинилэр билиниги бириэмэтээҕи партийнай-тэрийэр үлэлэрин кылаабынайынан буолар.

Биһиги ойуоммут колхозтара биэс сыллаах кэскиллээх былааннары оҥоһуннулар. Партийнай тэрилтэлэр колхозтар биэс сыллаах кэскиллээх былааннарын сүрүн соруктарын чугастааҕы икки-үс сыллар усталарыгар толоруута туһаайан тэрийиэх, сүөһү итиниги, производство бары салааларын сайдыытыгар оҥоһуллубут кэскиллээх былааннары кэҥэтэн оҥоруох тустаахтар. Колхозтарга дохуот киллэрэр саҥа салаалары эбии булан тэрийиҥэ, баар кыахтары туһаныыны туһунан үлэ оҥорумтуотун үрдэтиҥэ сүрүн болҕомто ууруллуохтаах.

Быйылгы сыллаах государственнай былааннары кыайыылаахтык толоруурга бүтүн маасса политическай уонна трудовой активнаһа түмэ тардыллыахтаах. Колхозтарга, фермаларга, бригээдэлэргэ, бириҥээдэлэргэ, сопциалистическай куоталаһыыны киэҥник тэнитэн, ылыныллыбыт эбэһээтэлистибэлэр туолууларын бэрэбиэркэлээһинии миэстэтигэр ыытан, баар итэҕэстэр тутатына туоратыллыахтаахтар.

Үлэ дьиссиплиинэтин бөҕөргөтүүгэ, оҥорумтуотун үрдэтиҥэ уонна хаачыстыбатын туһсарыыга, баар кыахтары мунгутуурдук туһаныыга тэрээһин үлэни ыытыахха. Итинни бинирдии учаасталарынан, бириҥээдэлэринэн, хас бинирдии үлэһиттэринэн үлэ хайдах баран иһэрин күннэтэ дьыаланы билэн туран, ингэн-тоҥон салайдахха эрэ ситиһиллиэхтээх. Ол иһин колхозтар производственнай учаасталарыгар тэрийэр-политическай үлэни хаһаанныгыттааҕар да ордук күүскэ ыытыахха наада.

Партийнай тэрилтэлэр эпиэттээх учаасталарга туруоруллубут дьоннор иннилэригэр турар соругу быһаарыыга төһө үрдүк эпиэттээхтик үлэлиллэрин бэрэбиэркэлиэх, кинилэр үлэлэригэр быһаччы көмөлөрү оҥоруох тустаахтар. Ааспыт өттүгэр эпиэттээх дьоннору отчуоттатан, кинилэргэ сэптөөх ыйыыны-кэрдиини, сүбэни-аманы биэрии аҕыйах этэ. Инникитин маннык быһыы туоратыллыах тустаах.

Бары советскай, общественнай, хаһаайыстыбаннай тэрилтэлэргэ партийнай тэрилтэлэр туолууну хонтуруоллааһыны тэрийиини туһсарыыны ситиһиэхтээхтэр. Биһиэхэ уураах ылыныынан эрэ мунгурданыы, салайар органнар директиваларын толоруута эпиэтэ суохтук сыһыаннаһыы, итиннэ уураахтары уонна директивалары дьиҥ дьыалаҕа таһаарбакка, кумааҕыга хаалларыы, онон бэйэ үлэтигэр бюрократтыы сыһыаннаһыы түбэлтэлэрэ үгүстэр. Маннык түктэри быһыыны утары кытаанах охсуһууну ыытыахха.

Салалта бары систематыгар үөһээттэн алларааҥҥа тийиэ тэрилтэлэр уонна учреждениелар барыларын үлэлэригэр хонтуруолу уонна туолууну бэрэбиэркэлээһини бары өттүнэн күүһүрдүү партия сүҥкэн соруга буолар диэн партия XIX съезһин ыйыытын толоруу—ССКП КК тохсуньутааҕы Пленумунан туруоруллубут соруктары толоруута бинир кылаабынай усулуобуйаннан буолар.

Балаһыанньаны тутуһуохха

Биһиги төрөөбүт Ийэ дойдубут кэтит иэнигэр куораттарга, ойуоннар кинилэригэр, куорат тиитээх бөһүөлэкэргэ олороччу 16 саастарыттан үөһэ саастаах ССРС бары гражданнара паспарданар эбээһинэстээхтэр.

Паспары гражданнар олорор сирдэригэр бэйэлэрин туоһуулуур документаннарыгар олоҕуран милиция органнарынан бэриллэр. Маныаха төрөөбүтүн туһунан свидетельства уонна үлэлиир эбэтэр үөрэнэр миэстэтиттэн справка уонна икки устуука фотокарточка баар буолара бэлиитэ.

Паспардар бэриллэр болдьохторо маннык:

40 саастарын туолбут гражданнарга болдьоҕо суоҕу, оттон 20-тэн 40-гэр диэри саастаах дьоҥҥо уон сыллаах уонна 16—20 диэри саастаахтарга биэс сыллаах паспардар бэриллэллэр.

Паспарын сүтэрбит эбэтэр ситэтэ суох документаах гражданнар 6 ыйтан ордуга суох болдьохтоох паспары ылаллар.

Гражданнар паспардара суох сырдьыыларын эбэтэр кинини кэмиттэн-кэмигэр уларыттаран, бириэмэтигэр пропискалатан испэтэхтэринэ, ССРС Министрдэрин Советын 1953 сыл алтынньы ыйын 21 күнүнээҕи уураабынан 25—100 солкуобайга тийиэ кээмэйдээх ыстараабы сүгэллэр. Өскөтө кинилэр бу балаһыанньаны иккистээн хатылыыр түбэлтэлэригэр РСФСР ХК 191-пс ыстатыйатын 1-гы чаастынан холуобунай эпиэккэ тийиэ тардыллаллар.

Биһиэхэ ойуон кинигэр олороччу гражданнар ити балаһыанньаны чуолкайдык тутуһар буолбатахтарын сотору таа ҕыта ыытыллыбыт бэрэбиэркэ көрдөрдө.

Райпо систематыгар үлэлиир сорох табаарыстар паспардара суох сырдьаллар (холобур В. Семенова), маныаха правления өттүттэн өйдөтүү үлэ ыытыллыбат. Оттон паспардара суох гражданнары үлэҕэ ылыллыбатын туһунан «Сардаҥа» хаһыат атырдьах ыйын 6 к. 1954 сыл. сигнала бу тэрилтэнэн аныаха диэри олоххо кирэ илигин аахайымтыата суох быһыыттан атыннык сыаналыахха сатаммат.

Ол курдук ааспыт сроктаах паспардаах эбэтэр кинини сүтэрэн баран сырдьар үлэһиттэр сибээс ойуоннааҕы хонтуоратыгар уонна райбольницаҕа эмиэ бааллар. Маны сэргэ 16 саастарын саҥа туолбут орто оскуола үөрэнээччиләрэ үксүләрэ паспардара суох сырдьаллар.

Инникитин, паспардар туустарынан балаһыанньаны хас бинирдии гражданнар кытаанахтык тутуһуохтаахтар.

А. Ноговицын.

Культура деятеллэрин Бүтүн Берлиннээҕи көрсүһүүлэрэ

Берлиниҥэ культура деятеллэрин Бүтүн Берлиннээҕи икки күннээх көрсүһүүлэрэ буолан бүттэ. Киниэхэ Берлин икки өттүн культурнай олоҕун биллиилээх представителлэрэ кыттыыны ыллылар. Көрсүһүү маҥнайгы күнэ Арҕаагы Берлиниҥэ, иккис күнэ—Берлин демократическай секторыгар ыытылыннылар.

Көрсүһүү кыттыылаахтара бинир санаанан резолюция ылыннылар, онно немец культуратын деятеллэрин Германияны эйэлээхтик бинриҥэ холбоһун сыалынан немецтэр икки ардыларыгар хардарыта өйдөтүһүүнү ситиһэргэ ыҥырыллар. (ССТА).

Кыраныысса нөҥүө

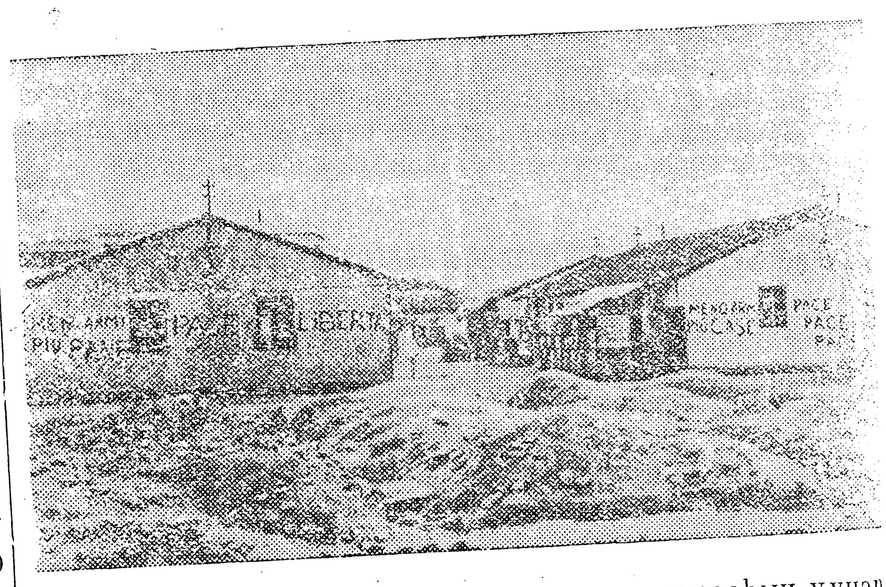

Италияҕа сэрии кутталын утары модун хамсааһын үүнэр. Парижтааҕы сөбүлэһиини ратификацциялааһын рабочай кылаас уонна бары үлэһиттэр олохторун интэриэһин охсоруу италия народтара биллэллэр.

СНИМАККА: Рим аттыгар. Истиэнэлэргэ: «Аҕыйатын сэрии сэбин! Элбэх килиэптэ, олорор дьиэтэ! Эйэ уонна көҥүл»! диэн суруктар көстөллөр.

Редактор М. Л. БАИШЕВ.

РЕДАКЦИЯ ААДЫРЫҺА: Саха АССР, Өлөнүөк бөһүөлэгэ. Редакцияҕа киирэр сурук төттөрү бэриллибэт.

Сакааһын № 94. Өлөнүөк ойуоннаабы типографията. Тахсар ахсаана 400 экз. МЛ -00042.