Бары дойдулар пролетарийдара, холбоһуҥ!

САРДАҤА

ССКП Өлөҥөөк оройуоннаағы комитетын уонна үлэһиттэр депутаттарын оройуоннаағы Советын органа

Орган Оленекского райкома КПСС и районного Совета депутатов трудящихся

№ 67 (122) | Балаҕан ыйын 6 к. 1955 с. ОПТУОРУННЬУК | Тахсара 2-ис сыла. Сыапата 10харчы.

Таба уойуутугар саамай табыгастаах кэм

Сүөһү иитиититтэн ылыллар бородууктаны элбэтиигэ ССКП КК тохсунньутааҕы Пленума улуу программаны оҥорбута. Ити соругу олоххо киллэриинэн сибээстээн биһиги оройуоммут колхозтара таба иитиититтэн элбэх бородууктаны ыларга сүрүн кыһамныларын ууралаар.

Оройуон колхозтара таба иитиитин сүрүн хаһаайыстыба быһыытынан сыаналаан тураннар, кини уопсай ахсаанын лаппа элбэтэр соругу туруорунан үлэлии сылдьаллар. Ол курдук кэккэ колхозтарга табаны көрүү-харайыы балачча тупсарыллан иһэр буолла.

Ол эрээри оройуоҥҥа таба иитиитин салгыы сайыннарыыны мэһэйдиир боччумнаах итэҕэстэр уонна бытаарыылар сөптөөх кэмигэр туоратыллар буолбатахтар, ол түмүгэр сыл ахсын таба ахсаана лаппа үрдүүрэ кыайан ситиһиллибэт.

Таба иитиитигэр туттуллар зоотехническай - ветеринарнай быраабыла судургу көрдөбүлэрэ даҕаны дьиҥнээхтик тутуһуллан иһэр буолбатахтар. Ол курдук, табаны суккалаан харабыллааһын өрүүтүн олохтоммот, ол түмүгэр табалар сураҕа суох сүтүүлэрэ, араас биричиинэлэртэн өлүүлэрэ уонна адьырҕа кыыллар сиэһиннэрэ куруутун тахсар.

Колхозтар - правленнелара уонна тыа хаһаайыстыбатын специалистара таба иитиитигэр племенной стадалары тэрийтэлээһини, таба боруодатын тупсарыы үлэлэри куһаҕанныктэрийэллэр.

Таба уойуутун саамай табыгастаах бириэмэтинэн күһүн буолар. Ол иһин табаны күһүҥҥү аһатыыга күөх үүнээйитэ хагдарыйа илик уонна лабыкталаах учаастактарга маршрут быһыытынан аһатыыны ситиһии олохтонуохтаах.

Күһүҥҥү бириэмэҕэ таба сүтүүтэ чаастатык тахсааччы, ол иһин түүнүн үчүгэйдик манааһыны олохтуохха итиэннэ таба маныыр биригээдэлэри чугас-чугас тутуохха.

Таба иитиитигэр билигин эппиэттээх кэм — саптарыы хампаанньатыгар бэлэмнэнии үлэ барар. Итинэн сибээстээн табаны көрүүгэ-харайыыга эппиэтинэс хаһааҥҥытааҕар даҕаны улаатыннарыллара эрэйиллэр.

Бу күннэргэ колхозтар правленнелара уонна тыа хаһаайыстыбатын специалистара стадаларга сылдьан табаны көрүү-харайыы туругун мэлдьи билсиһэллэрэ уонна табаһыт колхозтаахтарга миэстэтигэр сылдьан практическай көмөнү оҥороллоро үһулуччу суолталаах.

Табаны күһүҥҥү көрүүгэ-харайыыга кинилэри туундараттан тыаҕа бириэмэтигэр көһөрүү, ол курдук кини уойарын уонна сүпиэтин хаааччыйыы буолар.

Таба иитиитигэр тахсар итэҕэстэри кылгас болдьоххо туоратан, таба иитиитин үлэһиттэрин ортотугар политическай агитацияны күүһүрдүү, социалистическай куоталаһыыны киэҥник тэнитэн ыытыы уонна бастыҥ табаһыттар үчүгэй опыттарын тарҕатыы—таба иитиитин былаанын толоруу уонна аһара толоруу дьоһуннаах усулуобуйатынан буолаллар.

Манан сибээстээн колхозтардааҕы маҥнайгы сүһүөх партийнай тэрилтэлэр бу үлэни баһылаан-көһүлээн салайаллара уонна бу үлэни тэрийиинэн быһаччы дьарыктаналлара модьуйуллар.

Табаны күһүҥҥү көрүү саамай эппиэттээх уонна табыгастаах кэмэ үүммүтүнэн сибээстээн баар итэҕэстэри туората охсорго бары күүһү түмүөҕүҥ.

Үөрэнээччилэр көмөлөрө

СУХААНА. Оройуон киинниэҕи орто оскуола, нэһилиэктээҕи начаалынай оскуола үөрэнээччилэрэ сайыҥҥы сыныьалаҥнарыгар «Победа» колхозка араас тыа хаһаайыстыбаннай үлэлэргэ көмөлөрү оҥордулар.

Орто оскуола үөрэнээччилэрэ 313, начаалынай оскуола үөрэнээччилэрэ 157 үлэ күнүн ааҕыстылар. Орто оскуола үөрэнээччиларриттэн Убоякова Елена, Васильев Николай, Николаев Василий, Васильев Христофор, начаалынай оскуола үөрэнээччиларриттэн Васильева Долита, Петров Митя үчүгэйдик үлэлээтилэр, кинилэр хас биирдиилэрэ 25-тэн 34-кэ тиийэр үлэ күнүн ааҕыстылар.

М. Тихонова.

Кыһыл чуум—культурнай-сырдатар үлэ киинэ

Кыһыл чуум партия уонна правительство таһаарар уураахтарын уонна кини политикатын нэһилиэнньэ киэҥ араҥатыгар өйдөтүүгэ улахан оруолу ылар.

Ити бочуоттаах соругу толоруурга таб. Николаев Н. С. сэбиэдиссэйдээх кыһыл чуум ыам ыйыттан ыла чугастааҕы үс колхозтар табаны иитэр стадаларын кэрийэн бэйэтин үлэгин ыытта.

Кыһыл чуум үлэһиттэрин күүһүнэн общественнай-политическай, медицинскэй темаларга 17 лекциялар ааҕылыннылар, 28 бэсиэдэлэр оҥоһуллуннулар. Радиоприемнигынан колхозтаахтар 20 төгүл бөлөхтөөн истиилэрэ тэрилиннэ.

Фельдшер таб. Христофорова таба иитиитигэр үлэлиир колхозтаахтарга медицинскэй көмөнү үчүгэйдик тэрийдэ. Культмассовик таб. Николаев, «Коммунизм» колхоз стадатыгар улахан дьону үөрэхтээһиҥнэ кыһамныылаахтык үлэлээтэ. Маны сэргэ кыһыл чуум табаны иитэр стада үлэһиттэригэр кинигэни ааҕыыны тэрийдэ.

Колхозтаахтар ыраах туундараҕа табалары сайылаган олорон радиоприемнигынан Москваттан, Хабаровскайтан уонна Якутскайтан хас күннэтэ ахсын бэриллэр сонуннары истиилэрэ хааччылыынна.

Культурнай-маассабай үлэни тэрээһиннээхтик ыытыы колхозтаахтар производственнай көрдөрүүлэрин үрдэтиигэ биир суол хамсатар күүһүнэн буолла.

Кыһыл чуум бэйэтин үлэтин ыыпыт «Коммунизм» колхоһа таба иитиитин былаанын 125 бырыһыан толордо, табаны сүтэрии, киһи буруйунан өлөрүү таһаарыллыбата.

Маны сэргэ кыһыл чуум эргэ олох хаалыннаҥ түбэлтэлэрин утары, кимээһиннээх охсуһууну ыытта, ол түмүгэр хаартылааһын о.д.а. араас хаалыннаҥ үгэстэр суох оҥоһулуннулар.

Ол эрээри кыһыл чуум үлэтигэр ситиһиилэри кытта сэргэ элбэх итэҕэстэр бааллар, республика бастыҥ колхозтарын, колхозтаахтарын уонна Тыа хаһаайыстыбатын Бүтүн Союзтааҕы выставкатын кыттыылаахтарын опыттарын үөрэтии, кинини киэҥник тарҕатыы олохтоммото, стадалар икки ардыларыгар социалистическай куоталаһыы хайдах туолан иһиптин хонтуруоллааһын ситэтэ суох ыытылынна.

Кыһыл чуум үлэтэ билигин даҕаны тыа олохтоохторугар агитационнай - маассабай, культурнай - сырдатар үлэни ыытыыга киин сиринэн буола илик.

Үөһээ этиллибит итэҕэстэри түргэнник туоратан, кыһыл чуум нэһилиэнньэ киэҥ араҥатыгар агитационнай-маассабай, культурнай-сырдатар үлэлэри тиһигин быспакка ыытыах тустаах.

П. Назаров,
райсовет исполкомун культураҕа отделын сэбиэдиссэйэ.

★

Таба иитиитигэр улахан болҕомтону ууруохха

Общественнай таба иитиитин инникитин өссө сайыннарыыга саамай быһаарылаах уонна эппиэттээх кэминэн күһүҥҥү бириэмэ буолар.

Биллэрин курдук атырдьах, балаҕан уонна алтынньы ыйдарга таба улаханнык тарҕанар итиэннэ сүтэр түбэлтэтэ түбэһэр.

Ааспыт сыллар көрдөрүүлэриттэн ылар буоллахха, үгүс колхозтарга ордук күһүҥҥү бириэмэҕэ таба маассабайдык сүтэриллиитэ таһаарыллааччы.

1954 сылга сэтинньи 1 күнүнээҕи түмүгүнэн оройуон үрдүнэн 1838 таба сүтэриллибитэ, ол иһиттэн «Победа» колхозка 903 таба, «Коммунизм» колхозка 700 таба, Сталин аатынан колхозка 138 таба, «Ленин суола» колхозка 91 таба сүтэриллибиттэрэ.

Табалар сүтэриллиилэрин сүрүн биричиинэтиинэн бириҥээдэлэргэ үлэ тэрээһинэ сатаҕайа, күнүстэри-түүннэри дьыһуурустуба кытаанахтык олохтоммото, ону сэргэ сорох табаһыттар кимтэн да көҥүлэ суох оройуон киинигэр, колхоз бөһүөлэгэр күүлэйдии сылдьан элбэх үлэ күнүн алдьаталларыттан буолара.

Общественнай табалар маассабайдык сүтүүлэрин түмүгэр быйыл «Победа» колхозка 513 таба, «Коммунизм» колхозка 176 таба кытараахына таһаарыллыбыта.

ССКП Киин Комитетын тохсунньутааҕы Пленума таба өлүүтүн-сүтүүтүн мунутуурдук аччатыы, таба кытараахынын суох оҥоруу соругун туруорбута.

Бу дьоһуннаах соругу кыайыылаахтык олоххо киллэрии —колхозтар председателлэрин, фермаларын сэбиэдиссэйдэрин, биригэдьиирдэрин уонна хас биирдии табаһыттар мүччүрүйбэт эбээһинэстэринэн буолар.

Ол иннинэн биригээдэлэргэ үлэ тэрээһинин туоруоруохха, дьыһуурустубаны кытаанахтык олохтуохха, табаһыттар ферма сэбиэдиссэйдэриттэн, биригэдьиирдэртэн көҥүлэ суох мээнэ күүлэйдээһиннэрин таһаарымыахха.

Колхозтарга саптарыы хампаанньатын тэрээһиннээхтик ыытар уонна кытараахыны суох оҥорор наадаттан саптарыыга кыттар бары табалар орто уонна ортону үрдүнэн уойуулаах буолуулларын ситиһиэххэ.

Ол иннинэн саптарыы хампаанньатын саамай үчүгэй аһылыктаах итиэннэ күһүн хойукка диэри күөх сытар оттордоох сирдэргэ ыытыахха. Таба боруодатын тупсарар наадаттан үчүгэй атыыр табалары сүүмэрдиэххэ, кинилэри стадалар икки ардыларыгар атастаһыыны тэрийиэххэ

«Ленин суола» уонна «Коммунизм» колхозтарга таба отчуота-отчуотунаһа билигин даҕаны олус мөлтөх турук-таах. Бу колхозтар стадаларыгар таба ыйдааҕы хамсааһына ыйын ахсын ферма сэбиэдиссэйдэриниэн түмүллэн оҥоһуллан испэт. Ити түмүгэр таба отчуотун оҥоруурга элбэх бутуур итиэннэ үгүс бириэмэ барыыта таһаарыллар.

Колхозтар салайааччылара саптарыы хампаанньатын тэрээһиннээхтик ыытыыга сүрүн болҕомтолорун ууруох, таба учуотун-отчуотунаһын тупсарыыга кытаанах эппиэтинэһи уонна ирдэбили туруоруох тустаахтар.

Н. Романов,
райсовет исполкомун тыа хаһаайыстыбатыгар управлениетын кылаабынай зоотехника.

★

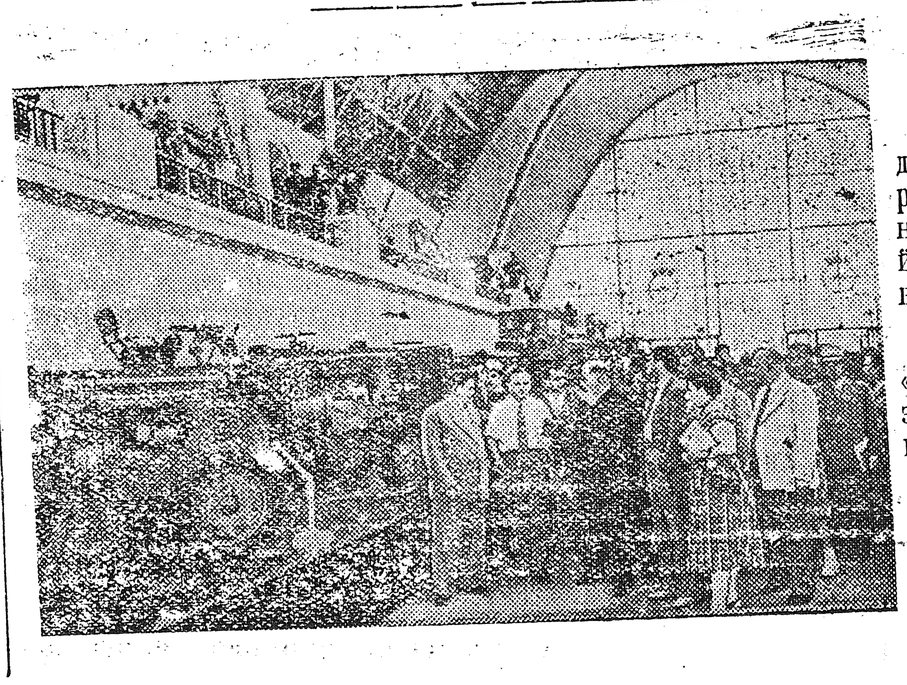

Советскай Союзка күүлэйдии кэлбит Югославия Федеративнай Народнай Скупщинатын делегацията Тыа хаһаайыстыбатын Бүтүн Союзтааҕы выставкатыгар сырытта.

СНИМАККА: Ыалдьыттар «Тыа хаһаайыстыбатын механизациятын уонна электрофикациятын» павильонугар.

А. Стужин фотата.
ССТА фотохрониката.

★

Колхоз председателэ кэпсиир

Ааспыт субуотаҕа «Коммунизм» колхоз колхозтаахтара бэйэлэрин киэҥ, сырдык кулууптарыгар киэһэлик соҕус үөрэ-көтө мусталлар. Кинилэр ТХБСВ кыттыылааҕа, колхоз председателэ В. С. Батакаев Москваҕа сылдьан тугу көрбүтүн уонна билбитин туһунан кэпсээнин истээри кэлбиттэр.

—Биһиги,—диэн Василий Степанович бэйэтин сэһэнин саҕалыыр,—ыраах туундара хоннобуттан прогрессивнай кинн аймах бүттүүнэ киэн туттан дорҕоонноохтук аатыыр—улуу Москва куораккатиийэ сылдьыыбыт улахан дьолунан буолар. Бу бэлиэ долгутуулаах күннэри биһиги хаһан да умнуохпут суоҕа. Ити иһин барытыгар улуу Коммунистическай партияҕа уонна Советскай правительствоҕа өссө биирдэ истиҥник махтанабыт.

Мантан салгыы таб. Батакаев В.С. мустан олорор дьоҥҥо боростуой уонна өйдөнүмтүө тылынан бастыҥ опыт оскуолатын — ТХБСВ туһунан бэрт өр сиһилии кэпсиир.

ТХБСВ 207 гектар иэннээх сүрдээх улахан сири ылан олорор. Кини барыта 76 араас суол павильоннардаах. Өскөтө ити павильоннары барыларын көрөр буоллахха сэттэ көс үһүннаах сири хаамыахха сөп.

Выставкаҕа Советскай Союз бары мунньуктарыттан тыа хаһаайыстыбатын араас салааларыгар ситиһиллибит үлэлэр үчүгэй түмүктэрэ арылхайдык көрдөрүллүбүттэр.

Павильонтан - павильоҥҥа, саалаттан-саалаҕа киирэн истэх аайы өссө үчүгэйи уонна дьиктиҥи билэн иһэҕин. Манна куурусса тыттан боруода ыаҕар, кыра массыынатыттан улахан автоматыгар тиийэ дуоһуйуоххар диэри астына көрөҕүн.

Олортон мин «Животноводство» павильонугар тугу көрбүппүн олох субу курдук өйдүүбүн. Манна сүүрүк аттар араас боруодалара баалларын көрө-көрөбүн, биһиэхэ эмиэ сылгы иитиитин сайыннаран, кинини көрүүнү-истиини туһсарыахха сөп эбит дии саанаатым.

Выставкаҕа көрүүгэ аҕалыллыбыт түргэн сүүрүк, эбэтэр модьу таһаҕасчыт аттар араас биистэрин ис-испиттэн таттаран туран өр көрдүм.

Манна 1 чааска 6 көһү сүүрэр түргэн атахтаах, 950 кг. ыйааһыннаах таһаҕаһы тардар быһый уонна модьу сылгылар бааллар.

Эмиэ ити павильоҥҥа эттээх боруода сүөһүлэр улахан болҕомтону тардаллар. Ол курдук тыыннаах ыйааһыннара 700 — 1.137 килограмма тиийэр боруода атыыр оҕустар уонна ынахтар көрдөрүллэллэр. Эмиэ ити курдук тыыннаах ыйааһына 534 кг. тиийэр сылга иккитэ барыта 31 оҕону тыыннаахтыы төрөппүт сибиинньэлэр бааллар.

Биһиги ити павильоҥҥа сүөһүнү хайдах аһатан киниттэн үрдүк бородууксуйаны ылыахха сөбүн туһунан толору билсистибит. Холобур, Херсонскай уобаластааҕы «Саҥа олох» колхоз кыһын устата биир ынахха 21 центнер оту, 54 центнер сүмэһиннээх аһылыгы, 41 центнер силэһи, 6 центнер концентраттары сиэтэр.

Дьэ ол иһин ити уонна онтон да атын колхозтар сыл устатыгар ынаҕы ыаһын болдьоҕун ордук уһаталлар уонна ынахтан үүтү ылыыны үрдэтэллэр.

Итиитэн көстөрүн курдук биһиги эмиэ сүөһүнү дорохой итиэннэ сүмэһиннээх аһылыктарынан толору хааччыйар иһин күүспүтүн харыстаабакка үлэлиэхпитин сөптөөх эбит.

«Дальнай Восток» павильонугар биһиги Сахабыт сирин промышленнаһын уонна тыатын хаһаайыстыбатын көрдөрөр улахан саала тэриллибит. Кинини быйыл өссө ордук үчүгэйдик оҥоһуллубут уонна саҥардыллыбыт.

Манна республика промышленнаһа, түүлээҕин хаһаайыстыбата, табатын иитиитэ, биһиги оройуоммут булчуттарын уонна Анаабыр оройуонун табаны иитээччиларин ситиһиилэрэ чаҕылхайдык уонна киэҥник көрдөрүллүбүттэр.

Бу павильоҥҥа киирэҥҥин, революция иннинэ кыра народтар бэйэлэрин бултаабыт түүлээхтэрин испиир иһин атыылыы туралларын ойуулаан көрдөрбүт уруһуйу көрөҥҥүн ааспыт олохтон бэрт элбэҕи эргитэ саныыгын.

Кырдьыга даҕаны биһиэхэ урут олох онтон атына суоҕа. Оттон билигин биһиги түүлээхпит бүтүн Советскай Союз үрдүнэн сыаналанар уонна сураҕырар буолла. Оттон биһиги колхозтаах булчуттарбыт тымныыны аахсыбакка тураннар, «Эйэ дьыалатыгар, олохпут инники күөнүгэр сэмэй кылааппытын уурабыт»—диэн астынан туран кичэллээхтик бултуулар, ол барыта билигин толору сыаналанар буолла.

Манна оройуон биллиилээх булчуттара, ТХБСВ кыттыылаахтара В.С. Семенов уонна В.С. Софронов фотокарточкалара бааллар. Ити даҕаны чахчы биһиги сахабыт сирин кылааннаах түүлээҕэ үрдүктүк сыаналанарын толору туоһулуур.

«Бурдук» павильонугар биһиги дойдубут хонууларыгар үүнэр бурдук 180 араас суортара бааллар. Колхоз ученаһа Т. Мальцев туорахтаах культуралартан үрдүк үүнүүнү ылыыга опыта ордук үчүгэйдик көрдөрүллүбүт. Ол курдук киин уобаластар колхозтара минеральнай уоҕурдууну киэҥник туһанан үрдүк үүнүүнү ылаллара сиһилии кэпсэлэр.

Выставкаҕа итини сэргэ биһиги Дальнай Востокка үөскүүр муоһугар эмтээх таба баарын кэрэхсии иһиттибит. Бу таба 1 килограмм ыйааһыннаах муоһа 1000 солкуобайга тэҥнэһэр күндү сыаналаах эбит. Онон табаны иитии этэ, тириитэ эрэ туһаҕа тахсыбакка, кини муоһуттан эмиэ сыаналаах эми оҥоруохха сөп эбит.

Биһиги ТХБСВ элбэҕи көрөн-үөрэтэн баран, Московскай уобалас «Луч» диэн колхоһугар тахсан билсиһэ сырыттыбыт. Бу бөдөҥсүйбүт колхоз 413 хаһаайыстыбалаах, 367 үлэни кыайар киһилээх. Колхоз 800 га бурдук ыһар, 197 га оттуур ходуһа сирдээх.

Бу колхозка хаһаайыстыба бары салаата киэҥник сайдыбыт. Ол курдук 360 ынах сүөһүлээх, 290 сибиинньэлээх, 1200 куурусса лаах. 14 грузовой уонна 2 легковой автомашиналаах, 10 от охсор массыына баар эбит.

1954 сыл бу колхозка хас биирдии фуражнай ынахтан ортотунан 4.317 литр үүтү ыан ылары ситиспиттэр.

«Луч» колхоз 1954 сыллааҕы дохуота 3.435 тыһыынча солкуобай эбит, мантан 50 бырыһыана сүөһү иитиититтэн ылыллыбыт.

Бу колхозка үлэ тэрээһинэ уонна кини дьиссиплиинэтэ үчүгэйдик тэриллэр буолан бары салаа үлэлэргэ сыл аайы саҥаттан-саҥа ситиһиилэр оҥоһуллаллар эбит. Ол курдук колхоз үгүс үлэтэ толору механизацияламмыт.

Биһиги бу колхозка сылдьан үлэ тэрээһинин кытары билсиһиибит биир суол элбэх сонуну арыйда.

Тыа хаһаайыстыбатын—диир т. Батакаев түмүгэр,—Бүтүн Союзтааҕы выставкатыгар сылдьан колхозтар үгүс өрүттээх хаһаайыстыбаларын салайыы бастыҥ опытыгар үөрэнэбит, биһигини элбэххэ эбээһинэстиир.

Ол курдук биһиги сүрүн сорукпутунан колхозка биир суол хаһаайыстыба дохуоттаах салаата буоларынан сүөһү иитиитин салгыы сайыннарыахтаахпыт.

Бу күннэргэ баар кыахтары толору туһанан тураммыт оттоохүн былаанын толорор иһин үлэни тэрийиэхтээхпит. Маны сэргэ сүөһү киирэр саҥа хотонун оҥорууну бүтэриэхтээхпит.

Колхоз хаһаайыстыбатын саҥа соруктарга өрө көтөҕөргө механизация күүһэ быһаарар суолталаныаҕа. Ол иннитэн колхозка саҥа электростанцияны олохтуур үлэни ыытыахпыт. Ол курдук ыраах стадаларга уонна колхозтаахтар олорор дьиэлэригэр радиоприемниктары олордууну ситиһиэхтээхпит.

Колхозтаахтар культурнайдык итпэннэ байылыаттык туттунан олорор буолуулларын ситиһиигэ, колхоз правлениета бары үлэтин туһаайары ситиһиэҕэ.

М. Чайка.

„Харыйалаах“ бөһүөлэгэ.

СУМА. Суматааҕы Фрунзе аатынан массыынаны оҥорор завод профсоюзнай тэрилтэтэ үлэһиттэр сынньалаҥнарыгар кыһанар. Профсоюз путевкатынан сүүһүнэн рабочайдар дойду эмтэнэр сирдэригэр хайы-үйэ сынньаннылар. Завод комитетын көҕүлээһининэн куорат аттынан ааһар Пчел өрүскэ катердар сылдьыылара олохтонно, онон үлэһиттэр сынньалаҥ күннэрин көхтөөхтүк атаарылара тэрилиннэ.

СНИМАККА: Инструментальнай цех рабочайдара механик М.Г. Мельник, токарь К.А. Топчий, слесарь В.А. Придатко, токарь Н.А. Дудченко кэргэттэрин кытта катерынан иһэллэрэ көстөр.

В. Сычев фотата. ССТА фотохрониката.

Социалистическай куоталаһыыны бэрэбиэркэлиибит

Бөһүөлэги саҥа тутууларынан киэргэтиигэ бары күүһү

Сухаана нэһилиэгинээҕи «Победа» колхоз тутуутун биригээдэтин үлэһиттэрэ от ыйыгар тутуу үлэтигэр үлэ оҥорумтуотун, кини хаачыстыбатын биирдии болуотуннуктарынан үрдэтэри ситиһэргэ социалистическай эбэһээтэлистибэни ылыммыттара.

Тутааччылар маны сэргэ үлэ хаамыытын көрдөрөр «боевой листогу» таһаарарга таб. А. Егоровы сорудахтаабыттара.

Аҕыйах хонуктааҕыта ылыллыбыт эбэһээтэлистибэни бэрэбиэркэлээһин түмүгэ буолла. Бэрэбиэркэ түмүгүнэн тутуу биригээдэтин үлэһиттэрэ (биригэдьиир таб. Ушманов) биэрбит тылы чиэстээхтик толоруурга кыһамныта суох сыһыаннаспыттар, биригээдэ членнэрин икки ардыларыгар куоталаһыы бэрэбиэркэлэммэтэх, ол түмүгэр үлэ оҥорумтуотун үрдэтиигэ биллэр-көстөр үлэ ыытыллыбатах.

«Боевой листок» редактара таб. Егоров үлэ бастакы күннэриттэн ыла киниэхэ сыһыарыллыбыт үлэҕэ көнтөрүктүк сыһыаннаспыт, «боевой листок» биир да нүөмэрин таһаарбатах.

Тутуу биригээдэтин үлэһиттэрэ баар итэҕэстэри туоратар инниттэн, үлэлиир күнү толору туһанан үлэ оҥорон таһаарыытын мунгутуурдук үрдэтэргэ соруктаннылар.

И. Порядин.

Субуотунньук

Партия уонна правительство советскай народ материальнай, культурнай олоҕо тупсарын иһин кэккэ уураахтарын олоххо киллэрбинэн сибээстээн, Сухаана нэһилиэгин сулуустпалаахтара уонна «Победа» колхоз салайар үлэһиттэрэ соторутааҕыта субуотунньук оҥордулар.

Субуотунньукка уонтан тахса киһи кыттыыны ылылар. Кинилэр колхозтаахтарга тутуллар культурнай көрүҥнээх балаатка акылаатын маһын, 100-тэн тахса бэрэбинэни уонна сыарҕа оҥоһуллар маһын кэрдэн өрүһүнэн уһаран бөһүөлэккэ аҕаллылар.

(Биһиги корр).

БИЛЛЭРИИ

Радио точканан туһанааччы гражданнар абонентнай төлөбүрү сибээс оройуоннааҕы хонтуоратын кассатыгар туттараргытыгар биллэриллэр.

Балаһыанньа быһыытынан кэлэн иһэр ыйдааҕы абонентнай төлөбүр абаансанан төлөнүллүөхтээх. Этиллибит кэмин аһарбыттар ыстараабы төлүүллэр, ону ааһан радионы үһүлан баран ааспыт абонентнай төлөбүрүн уонна ыстараабын толору ирдэнэр.

Сибээс оройуоннааҕы хонтуората.

Редактор М. Л. БАИШЕВ.

РЕДАКЦИЯ ААДЫРЫҺА: Саха АССР, Өлөнүөк оройуона. Редакцияҕа киирэр сурукка араспаанньаны, ааты, аҕа аатын толору суруллуохтаах.

Заказ № 122. Олекминская районная типография. Тираж 400 МЛ -00611