Бары дойдулар пролетарийдара, холбоһуҥ!

САРДАҤА

ССКП Өлөнүөк ороҕуоннаах комитетын уонна үлэһиттэр депутаттарын ороҕуоннаах Советын органа

Орган Оленекского райкома КПСС и районного Совета депутатов трудящихся

Тахсара 2-с сыла.

№ 73(128)
Балаҕан ыйын
27
күнэ
1955 сыл.

ОПТУОРУННЬУК

Сыаната 10 харчы.

Колхозтаахтар уонна колхозтаах дьахталлар! Сүөһү иитиитин салгыы сайыннарар, киниттэн элбэх үүтү, арыыны, эти ылар, төрүөҕү барытын тыыннаахтыы иитэр иһин охсуһууну өссө күүһүрдүөҕүҥ!

Ынахтан элбэх үүтү ылар иһин

Быйыл ССКП КК тохсунньутааҕы, от ыйынааҕы Пленумнарын ууруораахтарынан өрө күүрдүллэн туран, ороҕуон колхозтара ааспыт сыллаҕар ынахтан үүтү ылыыны балачча үрдэттилэр.

«Коммунизм» колхоз (предс. т. В. Батакаев) хаһаайыстыбаннай сыл 11 ыйдаах туругунан үүт ыамын 1955 сыллаах государственнай былаанын 111,3 бырыһыан толороруситистэ, эбэтэр ааспыт сыл ити кэмигэр тэҥнээтэххэ 213 литрэнэн ордук үүтү биирдии ынахтан ылла.

Ити курдук «Победа», «Ленин суола» колхозтар ынахтан үүтү ылыыны биллэрдик үрдэттилэр.

Сүөһүттэн аһы-үөлү ылыыны элбэтэр иһин итинник саҥа саҕалааһыннары кытта сэргэ тулуйуллубат бөдөҥ птэҕэстэр бааллара билигин даҕаны кыайан туоратыллыбатылар.

Ынахтан үүтү ыан ылыы былаанын «Ээйик» колхоз ырааҕынан тутуспакка иһэр. Бу колхозка сыл ахсын үүтү ылыы намыһах, ол да үрдүнэн колхоз правлениета үүт ыамын үрдэтиигэ боччумнаах дьаһалы баччааҥҥа диэри ылына илик. Билиҥҥи туругунан быйылгы сыллаҕы үүт ыамын былаанын 92,8 бырыһ. эрэ толордо. Бу колхоз ыанньыксыттарын ортотугар республика бастыҥнарын үчүгэй опыттарын тарҕатыы тэриллибэт. Сүөһү үлэһиттэрин икки ардыларыгар социалистическай куоталаһыы киэҥник тэнитиллибэтэ.

Биһиги ороҕуоммутугар үгүс түбэлтэҕэ ынаҕы ыаһыҥҥа судургу да быраабылалар тутуһуллубаттар, ол курдук ынаҕы ыырга кини эмийин сотон-суйан иһиллибэт. Үүтү ууруурга-хараҕыыга бэрээдэк тутуһуллубат уонна фермаларга иһит-хомуос тиийбэт.

Фермаларга хонтуруолунай ыам олохтоммото сүөһүттэн үүтү ылыыны улаатыннарыыны харгыстыыр биир суол боччумнаах биричиинэнэн буолар. Маны сэргэ фермаларга сүөһүнү көрөөччүлэр бастайаннай анамматтар, бу үлэҕэ үчүгэй опыттаах колхозтаахтары анаан үлэлэтии тэриллибэт.

Ынахтан элбэх үүтү ылар иһин охсуһууну салгыы күүһүрдүүгэ туох ханнык иннинэ сүөһүнү көрүү-хараҕыы уонна аһатыы тосту тупсарыллыахтаах.

Ордук кыһыҥҥы тымныы ыйдарга ыанар уонна уулаах ынахтары хотоҥҥо аһатыыны, уулатыыны олохтонуохтаах, оттон ырыган,ыалдьар уонна кыра сүөһүлэри кыһын устата хотоҥҥо туруоруллуохтаах, ол гынан баран сүөһүлэри күннэтэ аайы чаас устата таһырдьа дьаарбатыллыахтаах.

Ийэ уонна ыччат сүөһүлэргэ күн аайы минеральнай аһылыктары (туус, уҥуох, мас күлләрэ) 30-50 грамҥа диэри эбии аһатыллыахтаах.

Ынах үүтэ тардыбатын наадатыгар (сэтиннии, ахсынныы ыйдарга) спилэһи сиэтии олохтонуохтаах. Маныаха биирдии ынахха күҥҥэ 10-15 кгр. бэриллиэхтээх. Оттон саас ынах төрөөбүтүн кэннэ 10-15 хонон баран сиэтиллиэхтээх.

Сүөһү үлэһиттэрин ортотугар социалистическай куоталаһыыны, политическай-маассабай үлэни күүһүрдүөххэ уонна ыанньыксыттар материальнай өттүнэн интэриэстээх буолуулларын хааччыйар бары дьаһаллары кэмиттэн-кэмигэр олохтоон иһиини ситиһиэххэ наада.

Артыал председателэ—колхоһунай производствоҕа сүрүн киһи

ОПЫТТААХ САЛАЙААЧЧЫ

Белорусскай ССР. Белорусскайдааҕы байыаннай уокурук аатынан колхоз—үрдүк сайдыылаах элбэх салаалардаах хаһаайыстыба. Кини 8.113 гектар сирдээх, ити иһигэр 2.629 гектар ыһыы сирэ, онтон 2.322 гектар куурдуллубут уонна туһаҕа киллэриллибит торфалаах сир. Колхоз ордук үчүгэй кыайыыны соҕурууҥҥу көнөпүлэни үүннэриигэ ситистэ. Бу туһунан кини опыттаах председателэ Т. Е. Смирнов улахан үтүөлэрдээх.

Колхоһу салайыыга таб. Смирнов үс сыллаҕыта кэлбитэ, ити кылгас болдьох иһигэр хайа-үйэ колхозка элбэх уларыйыылар буоллулар. Көнөпүлэ ыһыытын кэҥэтии, сири сөптөөхтүк оҥоруу, агротехника быраабылатын кытаанахтык тутуһуу түмүгэр көнөпүлэни үүннэрии колхоз сүрүн дохуотун источниигынан буолла. 1953 сылга 76 гектарга ыһыллыбыт көнөпүлэттэн 903 тыһыынча солкуобай дохуот ылыллыбыта. 1954 сылга көнөпүлэ ыһыыта 195 гектарга тиийбитэ уонна 5.404.300 солкуобайы биэрбитэ. Быйыл көнөпүлэ ыһыыта 250 гектар сири ылар уонна былаан быһыытынан, хаһаайыстыба бу салаата 8.050.000 солкуобай дохуоту биэриэҕэ диэн сабаҕаланар.

Манна улахан болҕомто бурдугу үүнэриигэ ууруллар. Быйыл 27.740 центнер бурдук хомулунна. Ыһыыга кукуруза улахан миэстэни ылар. Ити сыаналаах культура ыһыытын гектарыттан 35-тии центнер бурдук уонна 400—500 центнер күөх маасса ылыллара күүтүллэр.

Көнөпүлэ, бурдук уонна кукуруза ыһыытын кэҥэтэн туран артыал сүөһү иитиититтэн ылыллар бородууксуйаны элбэтэр туһунан эмиэ умнубат. Үүтү ыан ылыы үрдэтиннэ. 500-тэн тахса сибиинньэ иитиллиннэ. Бурдук сирин хас 100 гектарыгар 24 центнер сибиинньэ этэ ылылынна.

Өскө 1952 сылга колхоз дохуота 1.600 тыһыынча солкуобай эбит буоллаҕына, хайа-үйэ ааспыт сылга 7.340 тыһыынча солкуобайга тиийбитэ. Былаан быһыытынан быйыл 11.120 тыһыынча солкуобай дохуот күүтүллэр.

Общественнай хаһаайыстыба бөҕөргүүр уонна колхозтаахтар олохторун илгэтэ тупсарыллар.

1954 сылга биир үлэ күнүгэр харчынан 10 солк. 50 харчы, бурдук 2,7 килограмм, хортуоппуй уонна оҕуруот аһа 2,5 килограмм бэриллибитэ.

Хаһаайыстыба бары салааларыгар кыайыылары ситиһии иһин Белорусскай байыаннай уокурук аатынан колхозка 260 производство бастыҥнара бааллар уонна хаһаайыстыба бүүс-бүтүннүүтэ икки төгүл Тыа хаһаайыстыбатын Бүтүн Союзтааҕы выставкатын кыттыылааҕынан буолла.

СНИМАККА: Колхоз председателэ Т.Е. Смирнов (хаҥас) көнөпүлэни аһатыыга пилот М. В. Сапронавка сорудах биэрэр.

М. Минкович фотата.
ССТА фотохрониката.

Ороҕуоннаах XIV уочараттаах уопсай партийнай мунньаҕы ыҥырар туһунан

ССКП Өлөнүөктээҕи райкомун IV пленумун УУРААҔА

I. Ороҕуоннаах XIV уочараттаах уопсай партийнай мунньаҕы 1955 сыл ахсынныы ыйы 10 күнүгэр ыҥырарга.

II. Ороҕуоннаах уопсай партийнай мунньах көрүүтүгэр маннык боппуруостары киллэрэргэ:

1. ССКП райкомун 1955с. тохсунньу ыйтан 1955 с. ахсынныы ыйга диэри үлэтин туһунан отчуота.

2. ССКП ороҕуоннаах комитетын ревизионнай комиссиятын үлэтин туһунан отчуота.

3. ССКП райкомун быыбардаах ыын.

4. ССКП райкомун ревизионнай комиссиятын быыбардаах ыын.

5. XX-һис уобаластаах партийнай конференцияҕа ороҕуоннаах партийнай тэриллэттэн делегаттары быыбардаах ыын.

III. Ороҕуоннаах XIV уопсай партийнай мунньахха бары коммунистар кэлэллэрин маҥнайгы сүһүөх партийнай тэриллэлэр секретардара хааччыйыахтаахтар.

IV. Ороҕуоннаах уопсай партийнай мунньаҕы ыытыыга бэлэмнэнии үлэ ССКП XX съезһин дьоһуннаахтык көрсөргө коммунистар политическай уонна производственнай актыыбынастарын салгыы өрө көтөҕүүнэн уонна ССКП Киин Комитетын тохсунньутааҕы уонна от ыйынааҕы Пленумнара туруорбут соруктарын ситиһилээхтик толоруурга ороҕуон бары үлэһиттэрин-түмүүнэн барыахтаах.

ССКП ороҕуоннаах комитетын секретара
Г. Васильев.

ДОЙДУ КУРОРТАРЫГАР

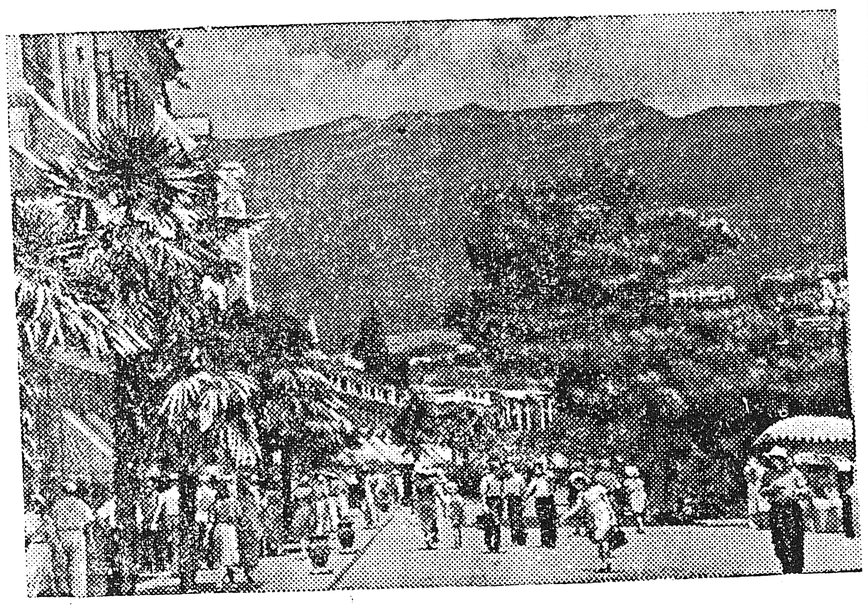

Крым соҕуруунҥу биэрэгэ. Ялтаҕа Ленин аатынан Набережнай.

В. Кунов фотата. ССТА фотохрониката.

Баҕа өттүнэн бултааһыны билиҥҥэттэн тэрийиэххэ

Түүлээҕи бултааһын былаанын толорор иһин охсуһуу—ороҕуон хаһаайыстыбаннай үлэтин дьоһуннаах соругунан буолар.

Тэрилтэ салайааччылара, колхозтар, Советтар председателлэрэ баҕа өттүнэн бултааччылары—рабочайдары, сулууспалаахтары, табаһыттары, таһаҕасчыттары, дьаамсыктары кытта кэпсэтиһэн төһө кыалларынан элбэхтик сүүмэрдиэхтээхтэр.

Баҕа өттүнэн булчуттарынан бултуурга чахчы дьоҕурдаах табаарыстары анаталыахха, кинилэр наадыйыыларыгар куруутун кыһаныахха.

Ааспыт булт сезонугар 100-тэн тахса баҕа өттүнэн булчуттар бултаабыттара. Кинилэртэн Игнатьев Я. 3440 солк. Фадеев П. 5058 солк. суумалаах кылааннаах түүлээҕи бултаан куоталаһыыга бастаабыттара.

Быйылгы булт сезонугар баҕа өттүнэн булчукка 750 солкуобайдаах түүлээҕи туттараргa былаан тиэрдиллэр, эбэтэр кадровай булчут сезоннааҕы нуорматын 15 бырыһыаныгар тэҥнэһэр.

Баҕа өттүнэн бултуур булчуттар тэриллэринэн, саанан, саа сэбинэн толору хааччыныахтаахтар. Ороҕуон кининнээҕи баҕа өттүнэн бултаачылар испиһэктэрэ райпоҕа түһэриллиэхтээх.

ССКП райкомун IV пленума

Балаҕан ыйын 23—24 күннэригэр ССКП оройуоннааҕы комитетын IV пленума буолан ааста. Пленум «ССКП Киин Комитетын от ыйынааҕы Пленумун түмүктэрин уонна уобаластаааҕы партийнай тэрилтэ соруктарын туһунан» ССКП Саха уобаластаааҕы комитетын VI пленумун уурааҕын олоххо киллэриигэ оройуоннааҕы партийнай тэрилтэ соруктарын тустарынан» райсовет исполкомун председателэ таб. Веревкин П. М. дакылаатын уонна «1954—55 с.с. партийнай үөрэх дьылын түмүктэрин уонна 1955—56 с. с. партийнай үөрэх дьылын соруктарын туһунан» ССКП райкомун секретара таб. Васильев Г. И. дакылаатын дьүүллэстэ.

Дакылааттар кэннилэриттэн кэпсэтии киэҥник барда. Тыл этээччилэр ССКП Киин Комитетын тохсунньутааҕы Пленумун уурааҕын олоххо киллэриигэ ситиһиилэр уонна баар итэҕэстэр тустарынан эттилэр. ССКП КК от ыйынааҕы Пленумунан туруоруллубут соруктары ситиһиилээхтик быһааларга туһаайыллыбыт быһаччы этиилэри киллэртээтилэр.

Кэпсэтиигэ барыта 18 киһи тыл эттэ. Ол иһигэр маҥнайгы боппуруоска сибээс оройуоннааҕы хонтуоратын начаалынньыга таб. Постников, «Победа» колхоз председателэ таб. Христофоров, оройуон прокурора таб. Иванов, тыа хаһаайыстыбатын оройуоннааҕы управлениетын начаалынньыга таб. Ефимов, партия райкомун пропагандаҕа уонна агитацияҕа отделын сэбиэдиссэйин солбуйаччы таб. Игнатьев, ССКП райкомун секретара таб. Корякин, райпо председателэ таб. Ильин, «Коммунизм» колхоз хара саһылы иитэр ферматын сэбиэдиссэйэ таб. Николаев онтон да атыттар эттилэр; иккис боппуруоска — райсовет иһинээҕи маҥнайгы сүһүөх партийнай тэрилтэ секретара таб. Алексеев, оройуоннааҕы «Сардаҥа» хаһыат редактара таб. Баишев, райпо иһинээҕи маҥнайгы сүһүөх партийнай тэрилтэ секретара таб. Михайлов, ЫБСЛКС райкомун секретара таб. Петрова, «Победа» колхозтааҕы маҥнайгы сүһүөх партийнай тэрилтэ секретара таб. Васильева уонна да атыттар эттилэр.

Райком пленума тыа хаһаайыстыбатын уонна промышленнаһы салгыы өрө көтөҕүүгэ анаммыт ССКП Киин Комитетын от ыйынааҕы Пленумун уурааҕын, итини сэргэ Советскай Союз уонна Югославия икки ардыларыгар сыһыаннаһыылары туһунан ССКП Киин Комитетын уонна Советскай правительство ылыммыт уураахтарын бипр санаанан биһирээтэ.

Пленум оройуоннааҕы партийнай тэрилтэ ССКП Киин Комитетын уонна партия уобаластаааҕы комитетын Пленумнара тыа хаһаайыстыбатын бары салааларын модуннук өрө көтөҕүүгэ ылыммыт уураахтарынан салайтаран, оройуон тыатын хаһаайыстыбата салгыы сайдыытыгар, колхозтар тэрээһин-хаһаайыстыба өттүнэн бөҕөргөөһүннэригэр кэккэ үлэлэри ыыппытын бэлиэтээтэ.

Оройуон таба иитиитин государственнай былаанын атырдьах ыйын 1 күнүнээҕи түмүгүнэн 127,1 бырыһыан, ийэ табаҕа—128 бырыһыан, туруту ылыыга—122,5 бырыһыан толордо. Ааспыт сыллаахха тэҥнээтэххэ, таба кытарааһына балачча кыччатылынна. Оттон ынах сүөһүнү иитии былаана — 120,7 бырыһыан, төрүүр ынахха 142 бырыһыан, сылгы сүөһүнү иитии былаана—108 бырыһыан толоруллуута ситиһилиннэ.

Общественнай сүөһүгэ дорохкой уонна сүмэһиннээх аһылыгы бэлэмнээһин ааспыт сыллаахха тэҥнээтэххэ тэрээһиннээхтик ыытыллыбытын түмүгэр оройуон үрдүнэн оттоохун былаана 117,6 бырыһыан, сиилэстээһин—109 бырыһыан толоруллан, сүөһүгэ аһылык бөҕө базата толоруллаччылынна.

Маны кытта сэргэ оройуон тыатын хаһаайыстыбатын бары салааларын салгыы сайыннарыыга билигин даҕаны бөдөҥ итэҕэстэр бааллар диэн пленум бэлиэтээтэ.

Таба фермаларыгар көрүү-харайыы мөлтөҕүттэн, үлэһиттэртэн ирдэбил намыһаҕыттан таба туһата суох өлүүтэ-сүтүүтэ салгыы таһаарыллар. Сыл саҕаланыаҕыттан оройуон колхозтарыгар үгүс табалар туһата суох өллүлэр.

Сталин аатынан колхозка (председатель таб. Софронов) көрүү-харайыы мөлтөҕүттэн 499 таба ыалдьан өлүүтэ таһаарылынна.

Колхозтарга билигин даҕаны таба кытарааһына суох оҥоһулла илик. Тыһы таба ахсааныттан кытарааһын 7,5 бырыһыаны ылар. Ордук таба кытарааһына «Победа» колхозка таһаарылынна. Таба учуота «Ленин суола», «Коммунизм» колхозтарга мөлтөх.

Ынах сүөһүттэн ылыллар бородууксуйа олус намыһах. Балаҕан ыйын 1 күнүгэр диэри биирдии ынахтан ортотунан 386 литрэ үүт ыан ылылынна. Колхозтарга типовой хотоннору тутуу былааннара толоруллубатылар. «Победа», «Коммунизм», «Ленин суола», Сталин аатынан колхозтарга ходуһалары кэҥэтии үлэлэрэ толоруллубатылар.

Үгүс колхозтарга учуот уонна отчуотунас ыһыллаҕас туруктаах, ол түмүгэр колхоз Устаабын кэһиилэр, үлэ күнүн учуота намыһаҕыттан ордук абаансалааһыннар салгыы таһаарылла тураллар.

Оройуоҥҥа тыа хаһаайыстыбатын бородуукталарын соҕотоҥкалааһын былаана толоруллубатылар. Түүлээх быйылгы бултааһыныгар бэлэмнэнии үлэ мөлтөхтүк ыытылынна.

Оройуоннааҕы сибээс хонтуората (начаалынньык таб. Постников) сыл аҥардааҕы былаанын толорбото, колхозтааҕы радиостанциялар мөлтөхтүк үлэлиллэр. Хаһыаттар, корреспонденциялар нэһилиэктэргэ кэмигэр тиэрдиллибэттэр.

ССКП КК кэнники Пленумнарын уураахтарын нэһилиэннэҕэ пропагандалааһын ситэтэ суох ыытыллар, социалистическай куоталаһыы билигин да киэҥник тэнитиллэн ыытылла илик.

Итти үөһээ этиллибит итэҕэстэр таһаарыллыбыт бириинэлэринэн ССКП райкомун бюрота, райисполком, колхозтар, нэһилиэктэр салайааччылара уонна партийнай тэрилтэлэр секретардара оройуон тыатын хаһаайыстыбатын салгыы сайыннарыы боппуруостарынан быһаччы дьарыктамматахтарыттан, бу үлэни өрө көтөҕүүгэ маасса актыыбынаһын түмэ тардыбатахтарыттан таһаарылынна диэн пленум бэлиэтээтэ.

Пленум иккис боппуруоска, ааспыт сыл партийнай сетка партия историятын үөрэтэр 4 куруһуоктар, биир политшкола, оройуоннааҕы партийнай актив семинара үлэлээбиттэрин, политическай үөрэх формаларынан 85 коммунистар, 185 комсомолецтар, 36 активтар хабыллан бэйэлэрин билиилэрин үрдэппиттэрин, пропагандистар т.т. Г.Семенов, А. Ильина, Н Николаев, Е. Васильев бэйэлэрин үлэлэригэр үчүгэйдик сыһыаннаһан үлэлээбиттэрин бэлиэтээтэ.

«Ленин суола», «Ээйик» колхозтардааҕы партийнай тэрилтэлэр политическай үөрэҕи тэрийиигэ, салайыыга, хонтуруоллааһыныгга балачча үлэни ыытан, үөрэх дьылын ситиһиилээхтик түмүктээтилэр.

Сорох куруһуоктарга, политшколаҕа үөрэтии хаачыстыбата намыһах кэрдиискэ ыытыллыбыта. Орто оскуолатааҕы, сибээс оройуоннааҕы хонтуоратынааҕы, «Коммунизм» уонна «Победа» колхозтардааҕы партийнай тэрилтэлэр тус бэйэнэн үөрэтээччилэргэ салалтаны, хонтуруолу ситэтэ суох туруордулар. Коммунистар т.т. А. Николаева, А. Христофоров, Д. Абрамов, П. Иванова о.д.а. бэйэлэрин билиилэрин үрдэтиигэ көһүүннүк сыһыаннастылар.

Пленум итинн сэргэ, партия райкомун лекторскай группата тус бэйэнэн үөрэтээччилэргэ лекциялары ааҕыыны былаан быһыытынан тэрийбэтэҕин бэлиэтээтэ.

Партия райкомун пленума дьүүллэһиллибит икки боппуруоска туһаайыллыбыт уурааҕы ылынна.

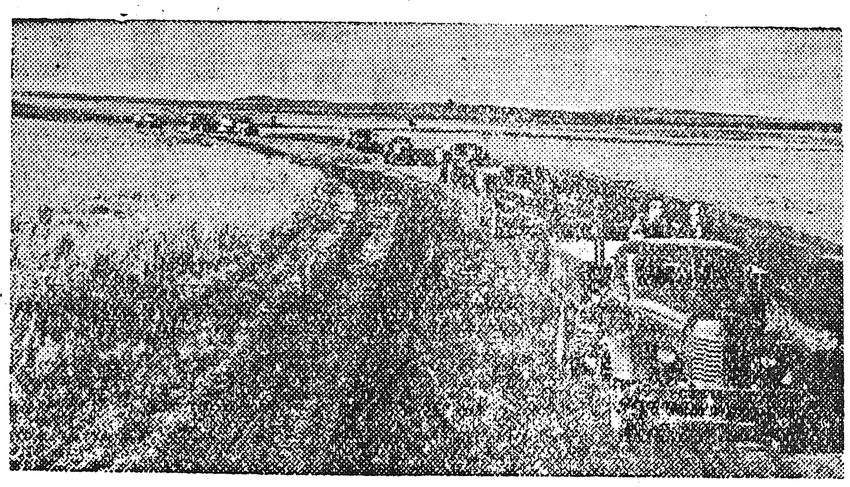

Красноярскай кыраай. Хакассия кырыс сирдэриттэн саҥа үүнүү бурдуга быыстала суох Ийэ дойдуга туттарыллар. Быйылгы сылга Тюпскайдааҕы бурдук совхоһа государствааҕа 3.500 тыһыынча буут бурдугу туттарыаҕа. Манна бурдугу таһыыга Ленинградтан сибиряктарга көмөҕө ыытыллыбыт автомашиналар хас да колонналара үлэлиллэр.

СНИМАККА: Тюпскайдааҕы бурдук совхоһуттан автомашиналар бурдугу «Заготзерно» Ширинскайдааҕы пуунугар туттара баран иһэллэрэ көстөр.

Ю. Бармин фотата. ССТА фотохрониката.

★ ★

„СОВЕТСКАЙ БЭЧЭЭТ“ диэн ыйга биирдэ тахсар саҥа сурунаалга сурутуу саҕаланна

1955 сылга алтынньыттан ыйга биирдэ «Советскай бэчээт» саҥа сурунаал тахсыыта саҕаланар—«Правда» хаһыат таһаарыыта.

Сурунаал страницаларыгар Советскай бэчээт дьоһуннаах боппуруостарын туһунан ыстатыйалар, киин уонна олохтоох хаһыаттар, сурунааллар, кинигэ уонна сурунаал издательстваларын, радио, полиграфия предприятиеларын үлэлэрин сырдатар корреспонденциялар, очеркалар, фельетоннар, заметкалар бэчээттэнэн таһаарыллыахтара.

Сурунаал маннык разделлардаах: «Журналист трибуната», «Корреспондент записной книжката», «Хаһыаттарга уонна сурунаалларга сонуннар», «Ааҕааччылар хаһыаттар уонна сурунааллар тустарынан», хаһыат, сурунаал теорияларыгар уонна практикатыгар, издательскай үлэлэргэ консультациялар. Сурунаал страницаларыгар редакционнай уонна издательскай олох сырдатыллыаҕа.

Сурунаал бэчээт материальнай-техническай базатын бөҕөргөтүү уонна саҥардыы боппуруостарынан кумааҕы промышленнаһын, полиграфическай массыына оҥоруутун үлэлэрин туһсарыы, бэчээт кыраскаларын хаачыстыбатын уонна ассортименнарын үрдэтии уонна бэчээккэ сыһыаннаах атын да боппуруостарынан дьарыктанарга аналлаах.

Сурунаалга атын дойдулар бэчээттэрин туһунан ыстатыйалар таһаарыллыахтара, журналистар кыраныысса нөҥүө өттүнээҕи уонна атын дойдутааҕы тэрилтэлэрин үлэлэрэ сырдатыллыахтара.

«Советскай бэчээт» сурунаал журналистар киэҥ төгүрүмтэлэригэр, киин, республикалардааҕы, кыраайдардааҕы уонна уобаластардааҕы хаһыаттар үлэһиттэригэр уонна сурунааллар, куораттардааҕы, оройуоннардааҕы, элбэх тиражтардаах уонна эркин хаһыаттарыгар, партийнай үлэһиттэргэ, радио үлэһиттэригэр, хаһыаттар уонна кинигэлэр издательстваларыгар, кумааҕы промышленнаһыгар, полиграфическай массыына оҥоһуутугар үлэлиир итиэннэ бэчээти тарҕатар үлэһиттэргэ, бэчээккэ кадрдары бэлэмнии үөрэх заведениеларын үөрэнээччиларигэр уонна бэчээт дьыалатыгар сыһыаннаах атын да дьоннорго суоттанан таһаарыллар.

СУРУТУУ ЫЛЫЛЛАР «СОЮЗПЕЧАТЬ» БАРЫ САЛААЛАРЫГАР, СИБЭЭС ХОНТУОРАЛАРЫГАР УОННА АГЕНТСТВАЛАРЫГАР, ПРЕДПРИЯТИЕЛАРДААҔЫ, МТС-тааҕы, КОЛХОЗТАРДААҔЫ УОННА СОВХОЗТАРДААҔЫ, ҮӨРЭХ ЗАВЕДЕНИЕЛАРЫНААҔЫ УОННА УЧРЕЖДЕНИЕЛАРДААҔЫ СУРУТТАРЫЫ ПУУННАРЫНАН, ОНУ ТЭҥЭ КИНИЛЭР ОБЩЕСТВЕННАЙ БОЛОМУОЧУНАЙДАРЫНАН.

1956 сылга суруттарыы быйыл алтынньы 1 күнүттэн ыытыллар.

Редактор М. Л. БАИШЕВ.

РЕДАКЦИЯ ААДЫРЫҺА: Саха АССР, Өлөнүөк оройуона. Редакцияҕа киирэр сурукка араспааннаны, ааты, аҕа аатын толору суруллуохтаах.

Заказ № 128. Оленекская районная типография. Тираж 400 МЛ -00712