Бары дойдулар пролетарийдара, холбоһуҥ!

САРДАҢА

ССКП өлөнүөк ОРОЙУОННААҒЫ КОМИТЕТЫН УОННА ҮЛӘҺИТТӘР ДЕПУТАТТАРЫН ОРОЙУОННААҒЫ СОВЕТЫН ОРГАНА
ОРГАН ОЛЕНЕКСКОГО РАЙКОМА КПСС И РАЙОННОГО СОВЕТА ДЕПУТАТОВ ТРУДЯЩИХСЯ

Тахсара 3-с ыстра.

№ 1 (259)
Тохсунньу 4 күнэ 1957 сыл.
Бәәтинсэ
Сыаната 10 харчы

Оройуоннай хаһыат отчуота

ДЬЭЛИНДЭ. Сталин аатынан колхоз бөһүөлэгэр олорор колхозтаахтарга, «Курдуур» диэн бултуур учаастак булчуттарыгар уонна «Маспакыы» диэн табаны кыстатан турар стада табаһыттарыгар оройуоннаағы «Сардаҥа» хаһыат биир сыллаах үлэтин туһунан отчуоттуур дакылааты хаһыат эпиэттиир секретара таб. Ф. М. Михайлов оҥордо.

Оройуон ыраах колхоһун колхозтаахтара, булчуттара уонна табаһыттара оройуоннаағы хаһыат үлэтигэр баар итэҕэстэри арыйдылар итиэннэ хаһыат үлэтин билиҥҥи көрдөбүллэргэ сөп түбэһиннэрэр туһсарыыга сыаналаах этиилэри киллэрдилэр.

Биһиги корр.

ССКП КК ахсыннаытаағы Пленумун уураахтара — биһиги үлэбит бойобуой программата

(„Правда“ 1956 с. ахсыннаы 26 күнүнээҕи иннинги ыстатыйата).

Ахсыннаы 20—24 күннэригэр Советскай Союз Коммунистическай партиятын Киин Комитетын Пленума буолла.

Бэҕэһээ «Правдаҕа» ССКП КК Пленумун туһунан Информационнай иһитиннэрии уонна «Алтыс биэс сыллаах былааны оҥорор үлэни бүтэрэр туһунан уонна 1956—1960 сыллар хонтуруолунай сыыппараларын итиэннэ норуот хаһаайыстыбатын 1957 сыллаағы былаанын хаппык туһаайыынан чуолкайдыыр туһунан» уонна «ССРС норуотун хаһаайыстыбатын салайыыны туһсарыы боппуруостара» диэн Пленум уураахтара бэчээттэннилэр.

Социалистическай экономика салгыы сайдыытын уонна хаһаайыстыбаннай тутууну салайыыны туһсарыы тирээн кэлбит боппуруостарын көрбүт, ССКП КК ахсыннаытаағы Пленума партия уонна норуот олохторугар улахан суолтаны ылыаҕа, биһиги партиябыт XX съезһин историческай уураахтарын олохчо киллэрэр иһин охсуһууга дьоһуннаах оруолланыаҕа.

ССКП КК Пленума XX съезд кэнниттэн ааспыт бириэмэҕэ дойду норуотун хаһаайыстыбата сайдыытын түмүктээтэ. Бу түмүктэр съезд уураахтара ситиһиилээхтик толоруллан иһэллэрин туһунан этэллэр. 1956 сылга—алтыс пятилетка маҥнайгы сылыгар промышленность уонна тыа хаһаайыстыбатын производствота үүммүтүн, норуот олоҕун уйгута өрө көтөҕүллүбүтүн туһунан КК Пленумун уураағар аҕаллыбыт даннайдары советскай дьоннор киэн туттан туран истэллэр. 1955 сыллаағыны кытта тэҥнээтэххэ, быыл промышленность иһигэр, производство средстволарын бородууксуйатын оҥорон таһаарыы, быһа холуйдахха, 11 бырыһыан, ол иһигэр, производство средстволарын оҥорууга—11 бырыһыантан ордук, туттуу предметтэрин оҥорууга—9 бырыһыантан ордук улаатыаҕа. ССРС-ка промышленность производствота киэҥ кээмэйдээҕин туһунан маннык чахчылар туоһулуулар: 1956 сыллаахха Советскай Союзка 49 мөлүйүөн тонна ыстаал уһаарыллыаҕа, 430 мөлүйүөн кэриҥэ тонна чох, 84 мөлүйүөн тонна нефть хостонуохтара, 192 миллиард киловатт-чаас электроэнергия оҥоһуллуоҕа.

Ыарахан индустрия ордук күүскэ үүнүүтүгэр олоҕуран, социалистическай экономика атын салаалара ситиһиилээхтик сайдаллар. Тыа хаһаайыстыбата техниканан сэбилэниитэ өссө ордук улаатта. Ити 35,5 мөлүйүөн гектардаах кырыс сири кылгас кэм иһигэр оҥорон туһаҕа таһаарарга, хайа-үйэ 1956 сылга бурдугу, хортуоппуйу, үүтү, хлопогы уонна тыа хаһаайыстыбатын атын да бородуукталарын ылыыны лаппа өрө көтөҕөру ситиһэргэ кыах биэрдэ. 1955 сыллаағыны кытта тэҥнээтэххэ, государство соҕотуопкалааһына уонна атыылаһыыта бурдукка биир миллиартан тахса буутунан, хортуоппуйга—2,7 мөлүйүөн тоннанан, үүккэ—3,8 мөлүйүөн тоннанан эльбээтилэр. Чэпчэки промышленность быйыл нэһилиэнньэҕэ былааны таһынан 3 миллиард солкуобайдаах бородууксуйаны, аһылык промышленноһа—4 миллиард солкуобайдаағы биэриэҕэ.

Үлэһиттэр олохторун материальнай уйгутун өрө көтөҕүүгэ партия XX съезһэ бэлиэтээбит дьаһалларын 1956 сылга олохчо киллэрии түмүгэр Советскай Союз нэһилиэнньэтэ сылга 35 мөлүйүөнтэн тахса солкуобай эбии барыыһы ылыаҕа.

ССКП КК Пленума бэлиэтээбитин курдук, **бары ити ситиһиилэр Коммунистическай партия ленинскэй политикатын утумнаахтык олохчо киллэрии түмүгэ буолаллар уонна коммунизм материальнай-техническай базатын үөскэтии суолунан инники диэки саҥа хардыы буолаллар. „Советскай дойду — диэн ССКП Пленумун уураағар этиллэр,—өссө ордук күүһүрдэ, кини экономическай уонна оборонная кыаҕа хаҥаата, норуот материальнай олоҕо тубуста“.**

Алтыс пятилетка маҥнайгы сылыгар норуот хаһаайыстыбатын сайдыытын түмүктэрэ биһиги партиябыт политиката табатын, социалистическай система капиталистическай систематааҕар улуукан ордуктарын өссө күүскэ көрдөрөллөр. Биһиги хаһаайыстыбабыт ылааннаах социалистическай хаһаайыстыба буолар, кини норуот бүттүүнүн туһугар сайдар, рабочайдар, бааһынайдар, интеллигенция мөлүйүөнүнэн маассаларын айар инициативаларыгар мунура суох кыахтары арыйар. Социалистическай система бу ордуктара икки система—социалистическай уонна капиталистическай системалар—экономическай өттүнэн эйэлээхтик куоталаһыыларыгар социализм кыайыыта хаачыллыбытын эрэллээх мэктиэтэ буолаллар. Биһиги советскай социалистическай системабытыгар производство капиталистическай ньыматын буомнара-харгыстара уонна дириҥтэн-дириҥ утарсыылара суохтар. Тулхадыйбат биир сомоҕону бөҕөргөтөр иһин охсуһан, бары социалистическай дойдулар бырааттыы биргэ үлэлээһиннэрин сайыннаран, эйэни тамтыыр бары дойдулары кытта эйэ уонна доҕордоһуу политикатын ыытан туран, диэн КК Пленумун уураахтарыгар тоҕоолоон бэлиэтэнэр, Советскай Союз иннин диэки, Ленин ыйбыт суолунан эрэллээхтик баран иһэр. Коммунистическай партия бэлиэтээбит айымныылаах үлэ улууканнаах былааннарын олохчо киллэрнигэ советскай дьоннор туох баар күүстэрин, аҥар эрчимнэрин биэрэллэр.

ССКП КК ахсыннаытаағы Пленумун уураахтарын суолталара диэн, бу уураахтар социалистическай тутул, социалистическай система аан дойду үрдүнэн улууканнаах историческай ордуктарын биһиги дойдубут экономическай күүһүн-күдэҕин салгыы бөҕөргөтөр, оборонная кыаҕын күүһүрдэр туһугар, советскай норуот олоҕун уйгутун салгыы үрдэтэр туһугар өссө ордук үчүгэйдик, өссө ордук толору туһанарга туһаайыллыбыттара буолар. Коммунистическай тутуу аныгы этапыгар сөп түбэһэр экономическай сайдыы саҥа өссө ордук үрдүкү сүһүөҕэр кипрэргэ наадалаах барыта биллиҥ биһиэхэ баар. Биһиэхэ модун кыахтаах производственнай-техническай база баар, биһиэхэ салалта квалификацированнай аппарата баар, опытаах үлэһиттэр бэрт үгүс кадрдара бааллар. Бу кадрдар производство-экономика, наука-техника саамай уустук боппуруостарын дьыаланы дириҥник билэн-көрөн туран быһаарар, үлэни, средстволары, матырыйааллары мунутуур аҕыйахтык туттан туран, хаһаайыстыбаннай тутуу бары учаастактарыгар үлэ үрдүк түмүктэрин ситиһэр дьоҕурдаахтар.

Социалистическай экономика сайдыытыгар ситиһиилэри бэлиэтээн баран, ССКП КК Пленума норуот хаһаайыстыбатын салайыыга улахан итэҕэстэр баалларын ыйда. 1955 сыллаағыны кытта тэҥнээтэххэ, чоҕу хостоохун, металы, цемени оҥорон таһаарыы, маһы соҕотуопкалаахын элбэтилиннилэр буолан баран, 1956 сылга бородууксуйа бу көрүҥнэригэр производство былаана толоруллубакка иһэр, бу салаалаарга да, норуот хаһаайыстыбатын сорох атын салааларыгар да производственнай күүстэри-күдэхтэри үлэҕэ киллэрии былаана ситэ толоруллубат. Олорор дьиэни тутуу былааннара ситэ-хото толоруллубаттар. Ити норуот хаһаайыстыбатын былааннаахын итэҕэстэриэн да, сорох министерстволар предприятиелары, тутуулары салайыылара мөлтөҕүнэн да быһаарыллар. Биллиҥин Госплан уонна Госэкономкомиссия производство сорох салааларын туруктарын дириҥник үөрэппэттэр, союзнай уонна автономнай республикалары, кыраайдары уонна уобаластары кытта мөлтөх сибээстээхтэр, производство былааннарын, ордук капитальнай тутуу уонна матырыйаалларынан-техниканан хааччыйыы былааннарын быһаарыыга улахан көтүтүүлэри, алҕастары таһааралар, государственнай былааннары толоруну бэрэбиэркэлээһиҥҥэ бэйэлэрин эбээһинэстэрин куһаҕанык толороллор. Пленум итиннэхэ сэргэ сорох хаһаайыстыбаннай салайааччылар бэйэлэрин мөлтөх үлэлэрин былааннаахын итэҕэстэриэн сатыннарга сорунналларын, итинник салайааччылар былааннарын намтатары ситиһэ сатыылларын сэмэлээтэ. Былааннар олохчо киирэр кыахтаах буолуохтаахтар, ол эрээри намтатыллыбыт буолуо суохтаахтар. Былааннар техническай-экономическай суоттааһынҥа, бастыҥ опыты, производство ис резервэлэрин туһаныыга олоҕуруохтаахтар, үлэһиттэр күүстэрин-күдэхтэрин түмэр буолуохтаахтар.

ССКП КК Пленума норуот хаһаайыстыбатын өссө модунук өрө көтөҕүүнү тэрийии чопчу дьаһалларын бэлиэтээтэ, хаһаайыстыбаннай тутууну салайыы итэҕэстэрин туоратар суоллары ыйда. Пленум 1957 сыл маҥнайгы аҥарыгар ССРС Верховнай Советын көрүүтүгэр уонна бигэргэтиитигэр ССРС норуотун хаһаайыстыбатын сайыннарыы алтыс биэс сыллаах былааныын киллэрэргэ быһаарда. **„Алтыс биэс сыллаах былааны оҥорор үлэни бүтэриигэ ССКП XX съезһэ пятилетка кылаабынай соруктарын быһыытынан туруорбут соруктарыгар—ыарахан промышленноһы ордук күүскэ сайыннарыыга, техниканы сайыннаран иһиигэ уонна үлэ оҥорумтуотун үрдэтиигэ тирэҕирэн, норуот хаһаайыстыбатын бары салаалара салгыы модуннук үүнэллэрин хааччыйар, тыа хаһаайыстыбатын производствотын күүскэ өрө көтөҕөр уонна, онуоха олоҕуран, советскай норуот олоҕун материальнай уйгута, культурнай таһыма лаппа үрдүүрүн ситиһэр, ССРС сүрүн экономическай соругун—нэһилиэнньэ биир киһитигэр бородууксуйаны оҥорон таһаарыыга ордук сайдыылаах капиталистическай дойдулары саамай кылгас историческай болдьох иһигэр ситэн аахар соругу—толорууга инники диэки киэҥ хардыыны оҥорор соруктарга олоҕурарга“.**

Алтыс биэс сыллаах былаан туһунан директиваҕа көрүллүбүт биримиэринэй сорудахтарга уонна 1957 сыллаағы былаан бырайыагар наадалаах сорох чуолкайдааһыннары киллэрэргэ туһаайыылар Пленум уураағар быһаарылыннылар. Промышленность сорох салааларын былааннарыгар кыаҕы таһынан сорудахтар оҥоһуллубуттарын туоратарга, бородууксуйаны оҥорон таһаарыыга уонна капитал угууларын кээмэйигэр сорудахтары материальнай ресурсаларга сөп түбэһиннэрэргэ, средстволары олус элбэх объектарга быталыытыны таһаарбакка, матырыйаал уонна үп-харчы ресурсаларын дьоһуннаах тутуулларга, бүтэрэн үлэҕэ киллэриллэр объектарга түмэргэ этиллиннэ. Олорор дьиэлэри тутуугa эбии средстволары аныыр кыахтары көрдөөн буларга, ити тутуу практикатыттан кини стоимоһын ыаратыннарар ханнык да ордук-хоһу оҥоһуулары булгуччу суох оҥорорго, тутуу олохтоох матырыйаалларын ордук үчүгэйдик туһанарга, рабочайдар уонна сулууспалаахтар киэҥ маассалара олорор дьиэлэри тутууну түргэтэтэргэ туһаайыллыбыт инициативаларын активнайдык өйүүргэ бэлиэтэннэ.

(Бүтүүтүн 2-с стр. көр.).

ССКП КК ахсынньытааҕы Пленумун уураахтара — биһиги үлэбит бойобуой программата

(Бүтүмтэ. Иннин 1-гы стр. көр.).

ССРС норуотун хаһаайыстыбатын салайыыны туһсарар туһунан ССКП КК Пленума ылыммыт Уураахтар хаһаайыстыбаннай тутууга партийнай, советскай, хаһаайыстыбаннай, профсоюзнай тэрилтэлэр үлэлэрин чуолкай программата бэрилиннэ. ССКП XX съезбин ыйыыларыгар олоҕуран, билиҥҥи бириэмэҕэ государственнай былааннааһын дьыалаларын туһсарар, хаһаайыстыбаны салайыыны наһаа централизациялааһыны туоратар уонна хаһаайыстыбаннай тутууга союзнай республикалар оруолларын үрдэтэр, ССРС министерстволарын, хаһаайыстыбаннай холбоһуктар уонна предприятиелар быраактарын салгыы кэҥэтэр, административнай-салайар аппарат кичитин ахсаанын аҕыйатар, судургутутар өттүнэн хас да улахан суолталаах дьаһал олоххо киирэн эрэрин Уураахха бэлиэтэнэр.

Ити дьаһаллар, ону тэҥэ норуот хаһаайыстыбатын салайыы таһымын салгыы үрдэтэр туһунан Пленум ылыммыт уураахтара демократическай централизмҥа олоҕуран социалистическай хаһаайыннааһын ленинскэй принцибэр толоруу сөп түбэһэллэр.

Таб. Н. А. Булганин дакылаатыгар ССКП КК Пленумун уураахтар тоһоҕолоон бэлиэтэммитин күрдүк, норуот хаһаайыстыбатын салайыыга демократическай централизм бөдөҥ социалистическай производство ис айылҕатыттан, социалистическай экономика былаанныах экономика буоларыттан, сознательнай историческай айымныыга, государственнай уонна хаһаайыстыбаннай тутууну салайыыга мөлүйүөнүнэн үлэһиттэри өрө көтөхпүт советскай тутул ис дьиҥнэ тахсан кэлэр. Демократическай централизм былаанныаһыны бары өттүнэн туһсараргa, биһиги хаһаайыстыбаннай үлэбитигэр бүтүннүүтүгэр былаанынан үлэлээһини бөҕөргөтөргө модьуйар. «Бөдөҥ уонсай былаанынан ыытыллар тутуу эрэ,—диэн В. И. Ленин үөрэтэр,—социалистическай тутуунан аатталыаҕын сөп».

Демократическай централизм диэн итини тэҥинэн олохтоох опыты уонна олохтоох усулуобуйалары олус кыһамныылаахтык, бары өттүнэн үөрэтии, олохтоох партийнай, советскай хаһаайыстыбаннай, профсоюзнай, комсомольскай, тэрилтэлэр, мөлүйүөнүнэн рабочайдар, колхозтаахтар, интеллигенция айар инициативаларын активнайдык өйөөһүн уонна көҕүлээһин буолар. В. И. Ленин ыйбытын курдук, биир халыыбынан үлэлээһин да үөһэттэн атылыы ыйыыны-кэрдиини, сорудаҕы олохтоохун да демократическай уонна социалистическай централизмҥа тугунан да ончу маарыннаабаттар. Ымпыкка-чымпыкка, олохтоох уратыларга, дьыалаҕа сыһыаннаһыы ньымаларыгар элбэх өрүт баар буолуута сүрүн, төрүт, кылаабынай суолта биир сүрүннэниини кэспэт, хата хаччыйар.

Норуот хаһаайыстыбатын салайыыны туһсарыыга партия уонна правительство ылынар дьаһалларын ис номоҕор дьэ ити демократическай централизм ленинскэй принциптэрин олоххо киллэрии буолар. Союзнай республикалар быраактарын кэҥэтии уонна хаһаайыстыбаны салайыыга кинилэр оруолларын үрдэтии ураты улахан суолталаахтар. Бу дьаһал хаһаайыстыбаннай тутуукка ленинскэй национальнай политиканы утумнаахтык олохтоох киллэрэр, хас биирдии республика национальнай уратыларын, олохтоох ресурсаларын бары өттүнэн учуоттуур, дойду оҥоруулаах күүстэрэ сайдыыларын түргэтэтэр кыаҕы биэрэр. Урут союзнай министерстволар дьаһалларыгар сылдьыбыт 15 тыһыынча кэриҥэ промышленнай предприятиелары кэнники сылларга республиканскай министерстволар быһаччы салайыыларыгар бэриллибитэ. Ити союзнай республикалар норуоттарын хаһаайыстыбатын удельнай ыһаахынын лаппа үрдэттэ, олохтоох сирдэргэ айымныылаах инициативаларын өссө улаханнык тэнитэргэ, союзнай республикалар экономикаларын салгыы бөҕөргөтөргө, Советскай Союз норуоттарын доҕордоһууларын бөҕөргөтөргө көмөлөстө.

Норуот хаһаайыстыбатын аахан иһэр былааннаахынна ССРС Госэкономкомиссиятын үлэтин төрдүттэн туһсарар наадалааҕын туһунан, киниэхэ государственнай былааны толоруунан сибээстээх аахан иһэр боппуруостары быһаччы салайыы функцияларын уонна наадалаах материальнай ресурсаларынан былаанныах сорудахтары хаччыйар иһин эпиэтинэһи суктэрэр туһунан Пленум быһаарыыта улахан суолталаах. Союзнай республикалар быраактарын салгыы кэҥэтэр дьаһаллар бэлиэтэннилэр. Союзнай-республиканскай государственнай быланнары толоруунан сибээстээх боппуруостары, ол иһигэр капитальнай тутуу, матырыйаалынан-техникаанан хаччыйыы, үлэ оҥорумтуотун, бэйэҕэ турар стоимость, бородуукуйаны атыылааһын уонна үбүлээһин боппуруостарын, союзнай республикалар Министрдэрин Советтара быһаарыахтаахтар.

Хаһаайыстыба социалистическай системата, дьиҥ-чахчы советскай народнай тутул рабочайдар уонна сулуусналаахтар уопсай мунньахтарынан производственнай сүбэ мунньахтарынан, техническэй конференцияларынан, хаһаайыстыбаннай активтарынан, производство бастыҥнарын сүбэ мунньахтарынан уо. д. а. эргитэн үлэһиттэр кэпэ маассалара производствоны салайыыга практическайдык кытталларыгар бэрт улахан кыахтары чахчы биэрэллэр. Бу чааһынан норуот бүттүүнүн уонунан мөлүйүөн үлэһиттэри хабар социалистическай куоталаһыылара ордук улахан суолталаах. Оттан да буоллар биһиги бириэмэҕэ, хаһаайыстыбаннай тутуу соруктара үүммүт уонна уустугурбут кэмнэригэр, рабочай кылаас культурнай-техническэй таһыма лаппа үрдээбит кэмигэр, хаһаайыстыбаны салайыыга үлэһиттэри өссө ордук киэҥник тардыы наадата тирээн кэллэ. Бу чааһынан бэйэлэрин кэккэлэригэр рабочайдары уонна сулуусналаахтары барыларын кэриэтэ холбуур профсоюзнай тэрилтэлэр дьоһуннаах оруоллаахтар. Советскай Профсоюзтар үлэлэрэ профсоюзтар, Ленин үөрэппитин курдук, «салалта оскуолата, хаһаайыннааһын оскуолата, коммунизм оскуолата» буолар үрдүк аналларын чахчы толороллорун хаччыйар үрдүк таһымнаах өрө көтөҕүллэрэ наадалааҕа ССКП КК Пленумун Уураахтарыгар кичэйэн бэлиэтэнэр.

ССКП КК ахсынньытааҕы Пленума ылыммыт уураахтара ССРС норуоттарын тыын интэриэстэрин, коммунизмы тутуу интэриэстэрин көрдөөллөр. Бу уураахтар Советскай государство систематыгар биһиги партиябыт салайар оруола салгыы үрдээн иһэрин туһунан, кини кэккэтэ ленинскэй биир ньыгыл сомоҕотун—партия сыала уонна үлэтэ биир сүрүннээҕин туһунан туоһулуулар. Пленум уураахтарын олохчо киллэрэр иһин охсуһуу барыта партийнай тэрилтэлэр, барыта коммунистар, биһиги норуоппут бүттүүнүн үлэлэрин бойобуой программата буолар. Биһиги усулуобуйаларга биһиги партиябыт барыта тэрилтэлэрин бойобуой дьоҕурдарын өрө көтөҕүү, барыта коммунистар, бастатан туран, салайар барыта кадрдар политическай бэлэмнэрин-хатыыларын уонна марксистскай-ленинскэй билиҥнэн сэбиэдиссэйдэрин үрдэтии, партия линиятын олохчо киллэрэр иһин, партийнай уонна государственнай дьиссиплиинэни кытаанахтык тутуһар иһин кинилэр эпиэтинэстэрин үрдэтии ордук улахан суолталаах.

Рабочай кылаас, колхозтаах саахыннай аймах, советскай интеллигенция производственнай былаанныары толорор уонна аһара толорор иһин социалистическай куоталаһыыны өссө ордук киэҥник тэнитиэхтэрэ, хас биирдии промышленнай предприятие, хас биирдии тутуу, барыта колхозтар, МТС-тар уонна совхозтар производственнай кыахтарын толору туһанарга, онуоха олоҕуран, ССКП XX съезбин историческай уураахтара кыайылаахтык олоччо киирэллэрин ситиһэргэ барыта күүстэрин ууруохтара диэн ССКП КК Пленума эрэнэрин биллэрдэ.

Коммунистическай партия, кини ленинскэй Киин Комитетын эрэллээх салалталарынан дойдубутугар коммунистическай тутуу саҥа кыайыыларыгар баран иһиэҕиҥ!

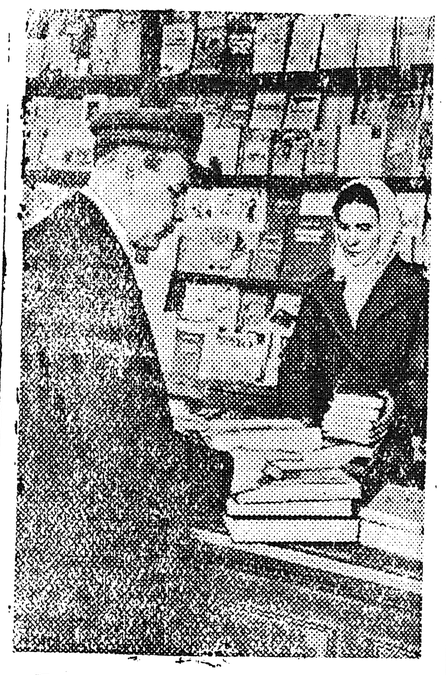

Белгородскай уобалас. Грайворонскай оройуоннааҕы Энгельс аатынан орто оскуола преподавателэ П. В. Максимов бас билэр библиотекатыгар тыһыынчанан кинигэлээх. Кини пропагандистскай үлэтигэр библиотеката улахан көмөнөн буолар.

СНИМОККА: П. В. Максимов книготорг маҕаһыыныттан литература атыылаһар. Уҥа диэки—продавец Е. Д. Клименко.

И. Рабинович фотота. ССТА фотохрониката.

Бөрөҥү утары охсуһууну күүһүрдүөххэ

Биһиги оройуоммут территориятыгар бөрөлөр элбээтилэр. Кинилэр таба стадаларын кыһыҥы маршруттарыгар киирэн, үөр табаттан табаны сиэһини таһаартыыллар. Бөрөлөр колхозтар стадаларыттан 294 табаны сиэтилэр.

Балаһыанньа итинник туруктааҕын үрдүнэн колхозтар бөрөҥү утары охсуһуу үлэни тэрээһинэ суохтук ыыталлар. Оройуон үрдүнэн баара эрэ 25 бөрө өлөрүллүннэ.

Соторутааҕыта буолбут райсовет исполкома «Бөрөҥү утары охсуһууну күүһүрдэр дьаһаллар тустарынан» боппуруоһу көрөн баран, колхозтарга бөрөлөрү кыдыйыы мөлтөхтүк ыытылларын бэлиэтээтэ уонна бөрөҥү утары бултаһар булчуттар материальнай ситэриэстээх буолуулларын күүһүрдэр иннитэн колхозтар правлениелара өлөрүллүбүт бөрө ахсын табанан эбии төлөбүрү көрөллөрүгэр сүбэлээтэ.

Биһиги оройуоммут усулуобуйатыгар бөрөлөрү капкаанынан, эминэн итиэннэ табанан эккирэтэн бултуурга толору кыахтар бааллар.

Колхозтар, Советтар салайаччылара колхозтарга бөрөҥү утары охсуһууга тэриллибит бригээдэлэри тэриллэринэн уонна эккирэтэр табаларынан хаччыйыыга наадалаах дьаһаллары ылыах тустаахтар.

Н. Стрекаловскай.

Бултуур тэриллэринэн хаччыйыахха

Сталин аатынан колхоз Эбэлээхтээҕи бултуур учаастага туундара аҥаардаах зона. Бу учаастак үрэҕин, салаатын, толоонун аайы сүүһүнэн ахсааннаах буор паастар бааллар. Кинилэри өрөмүөннээһин кэнники сылларга ыытыллыбатаҕын түмүгэр, быйылгы булт сезонугар баара-суоҕа 170 буор паас иитилиннэ.

Ол түмүгэр үгүс булчуттар аҥаардас аҕыйах капкаанынан эрэ бултуулар. Райпо правлениета булчуттары дэлэччи тиийэр капкааннарынан хаччыйа илик. Былаан толоруллубатын бултуур тэриллэри хаччымматаҕынан быһаарыахха табыллыбат.

Колхоз кырдьаҕас булчута Христофор Игнатьевич Декоянов аҕыйах капкаанынан 40-тан тахса кырынааһы, 2 киниһи, 9 куобаҕы бултаата. Киниэхэ сыһыарыллыбыт үөрэнээччи булчут Василий Данилов 2 киниһи, 35 кырынааһы, 8 куобаҕы, 9 тиинги өлөрөн государствоҕа туттарда.

Холобурга икки булчут бултааһыныттан көрдөххө, хайа баҕарар булчуттар элбэх тэриллэринэн дьулуурдаахтык бултуур буоллахтарына тустаах былаан ситиһиилээхтик толоруллуохтаахтарын бигэргэтэллэр.

Сталин аатынан колхоз правлениета инникитин бултуур учаастактарга баар паастары өрөмүөннээһиҥҥэ, саҥа оҥоруурга улахан болҕомтотун ууруох, булчуттары сөп ахсааннаах капкаанныынан хаччыйыыга кыһаныах тустаах.

П. Лукинов.

Редактор М. Л. БАЙШЕВ.

РЕДАКЦИЯ АДЫРЫҺА: Саха АССР, Өлөнүөк оройуона. Редакцияҕа киирэр сурукка араспааннаны, аатты, аҕа аатын толору суруллуохтаах.

Заказ № 259. Оленекская районная типография. Тираж 400