Бары дойдулар пролетарийдара, холбоһ!

САРДАНА

СССП Оленекскэй райкомун уонна үлэһиттэр депутаттарын ороһуоннаах Советтэрин органа

Орган Оленекского райкома КПСС и районного Совета депутатов трудящихся

Тахсара 10 сыла
№ 101 (970)
Ахсыннаы
20
күнэ
ОПТУОРУННЬУК
1966 сыл
Сыаната 1 харчы

БИҺИГИ КАЛЕНДАРБЫТ

САРСЫН Советскай Союз Маршала, Советскай Союз иккитөгүллээх Геройа Константин Константинович РОКОССОВСКАЙ төрөөбүтэ 70 сааһын туолар. Кини 1917 сыллаахха партияҕа киирбитэ, маҥнайгы аан дойду сэриитигэр уонна гражданскай сэриигэ кыттыыны ылбыта. Аҕа дойду Улуу сэриитигэр 16-с армияны, атын да фроннар сэриилэрин командалаабыта.

ССТА фотохрониката.

ПЯТИЛЕТКА ИККИС СЫЛЫН САҔАХТАРА

ССРС ВЕРХОВНАЙ СОВЕТЫН ИККИС СЕССИЯТА

МОСКВА, ахсыннаы 15 күнэ. (ССТА). Бүгүн сарсыарда Кремльгэ сэттис ыҥырыылаах ССРС Верховнай Советын иккис сессията үлэтин саҕалаата. Палаталар мунньахтарынан сессия көрөр боппуруостара уонна киниләри көрүү бэрэсэдэгэ бигэргэтилиннэ.

Сессия көрүүтүгэр маннык боппуруостар киллэрилиннилэр:

1. ССРС норуотун хаһаайыстыбатын сайыннарыы 1967 сыллаах государственнай былаанын туһунан.

2. ССРС 1967 с. государственнай бюджетын уонна ССРС 1965 сылга государственнай бюджетын толоруллуутун тустарынан.

3. ССРС Верховнай Советын Президиумун Ыйаахтарын бигэргэтии туһунан.

Күнүс 12 чааска икки палата—Союз Советын уонна Национальностар Советтарын холбоһуктаах мунньахтара саҕаланар. Депутаттар уонна ыалдьыттар табаарыстар: Л.И. БРЕЖНЕВ, Г. И. ВОРОНОВ, А.П. КИРИЛЕНКО, А.Н. КОСЫГИН, К.Т. МАЗУРОВ, А.Я. ПЕЛЬШЕ, Н.В. ПОДГОРНАЙ, М.А. СУСЛОВ, А.Н. ШЕЛЕПИН, П.Е. ШЕЛЕСТ, В.В. ГРИШИН, П. Н. ДЕМИЧЕВ, Д. А. КУНАЕВ, П. М. МАШЕРОВ, В.П. МЖАВАНАДЗЕ, Ш.Р. РАШИДОВ, В.В. ЩЕРБИЦКЭЙ, Ю. В. АНДРОПОВ, И.В. КАПИТОНОВ, Ф.Д. КУЛАКОВ, Б. Н. ПОНОМАРЕВ, М. С. СОЛОМЕНЦЕВ президиум ложатыгар тахсыыларын итиитик көрүстүлэр.

„ССРС норуотун хаһаайыстыбатын сайыннарыы 1967 сыллаах государственнай былаанын туһунан" дакылааттыырга тыл ССРС Госпланын председателигэр таб. Н.К. БАЙБАКОВКА бэриллэр.

★ ★ ★

30 мөлүйүөн советскай дьон саҥа дьиэлэргэ киириэхтэрэ; советскай киһи дьиҥнээх дохуота биллэрдик үрдүөҕэ; табаардары оҥорон таһаарыы лаппа кэҥиэҕэ, киниләри советскай киһи әлбәхтик атыылаһар кыахтаныа.

Ленинскэй курсунан баран иһэр социализм дойдутугар билигин итинник.

Юбилейнэй сылга правительстванан киллэриллибит норуот хаһаайыстыбатын былаанын уонна государственнай бюджетын депутаттар биһирэбилиэн көрүстүлэр. Оны Союз Советын бэҕэһээ киэһээҥи уонна бүгүҥҥү сарсыардааҥы мунньаҕар тт. БАЙБАКОВ уонна ГАРБУЗОВ дакылааттарын дьүүллэһиигэ көрдэрдүлэр.

БАЙБАКОВ этиитигэр юбилейнэй сылга Улуу 50 сылы өрөгөйдээхтүк көрсөр уонна киһи олоҕун уйгутун өссө туһугар коммунистическай тутуу бары фроннарыгар саҥа бөдөҥ кыайыылар ситиһиллиэхтээхтэрэ ыйыллар.

Союз Советын бюджетнай комиссиятын председателэ П. А. РОЗЕНКО бэйэтин дакылаатыгар государственнай бюджет бырайыагын биһиримир, ис кыахтары туһаныы суотугар текстильнэй уонна да атын түргэнник атыыга барар табаардары оҥорон таһаарыыны 128 мөлүйүөнтэн тахса сууманан улаатыннарарга этии киллэрэр. Ити бюджекка 120 мөлүйүөнтэн тахса солкуобайы әбии биэриэҕэ. Ол үс, диир кини, куораттары, ороһуоннары, рабочай бөһүөлэктэри туһаран оҥоруурга уонна оскуолаларга, балыыһаларга, оҕо учреждениеларыгар оборудованиены атыылаһыыга ыытыллыах тустаах.

Депутаттар этиилэригэр промышленность экономическай реформатыгар улахан болҕомтө уурулунна. Ол туһунан, чуолаан, Украина правительствотын баһылыга В.В. ЩЕРБАКИН уонна Москва Советын председателэ В.Ф. КОЛЕБАЕВ, ССКП Ленинградтаах обкомун секретара Г. В. РОМАНОВ, о.д.а. этилэр.

Былааннаах уонна экономическай көбүлэһиҥ саҥа систематыгар киирбит тэрилтэлэргэ дойду промышленноһын бары үлэһиттэрин уон гыммыт биирэ үлэлиир. Кинилэр 9 ыйга, ааспыт сыл туһаннаах кэмигэр тэҥнэтэххэ 24 бырыһыанынан әлбэх барсы ыллылар, былааны таһынан 400 мөлүйүөн солкуобайдаах бородууксуйаны атыылаатылар. Ол промышленность бүттүүнүн туһаннаах орто көрдөрүүлэрин лаппа үрдэттэ итиэннэ хаһаайыннаах саҥа система ордук көдьүүстээҕин туоһулуур.

Юбилейнэй сылга чэпчэки уонна аһылык промышленноһын бүтүн салаалара, Прибор оҥоһуутугар, автоматизация средстволарыгар уонна салайыы системаларыгар министерство бары предприятиелара, ону тэҥэ атын салаалар үгүс ахсааннаах тэрилтэлэрэ саҥа системаҕа киириэхтэрэ.

Депутаттар саҥалыы үлэлиир предприятиелар опыттарын үчүгэйдик түмэр наадалааҕын, промышленноска олохтоммут саҥа оптовай сыаналар проблемаларын чуолкайдык быһаарар, о.д.а. тустарынан чорботон ыйдылар.

Депутаттар тыа хаһаайыстыбатын өрө көтөҕүүгэ кулун тутардааҕы Пленум уураахтара баараҕай күүстэммитин бэлиэтээтиләр. Быйыл бурдук валовайхомуура 2,4 мөлүйүөн тоннанан улаатта, оттон Украина государствоҕа былааны таһынан 20,4 мөлүйүөн тонна бурдугу атыылаата. Украина колхозтарын харчынан дохуоттара 1964 сыллаҕар үүннэ, колхозтаахтар үлэлэрин төлөбүрэ 5-13 бырыһыанынан үрдээтэ.

Быйыл Казахстан урут хаһан да атыылаабатах әлбэх бурдугун—биир миллиартан тахса бууту государствоҕа атыылаата. Республика эти, түүнү атыылаһыны былааннарын болдьоҕун иннинэ толордо. Узбекистан хлопок рекорднай үүнүүтүн ылла, государствоҕа 4080 тыһыынча тонна хлопогы—былаанҥа көрүллүбүттээҕэр 80 тыһыынча тоннанан әлбэҕи атыылаата.

Сессияҕа әлбэх итинник холобурдар аҕалылыннылар. Итини сэргэ депутаттар тыа хаһаайыстыбатыгар сыһыаннаах сотору кэмнэн быһаарыллыахтаах әлбэх боппуруостары туруордулар. Холобур, Т.Я. СЕЛЕВ (Белоруссия) үүтү, эти переработкалыыр кыамталары тутууну түргэтэтэр наадалааҕын туһунан эттэ. Белоруссияҕа, диир кини, 1958 сыллаҕар эти соҕотуопкалааһын 2,2 төгүл, үүтү соҕотуопкалааһын 2,4 төгүл улаатта, оттон сүөһү переработкалыыр кыамталар—57 бырыһыан, үүт заводтарын кыамталара—56 бырыһыан әрэ үүннэ.

Сессияҕа соторутааҕыта б[illegible] ССКП КК Пленума „ССРС [illegible] итиитин катын уонна [illegible] ҥын сомобо[illegible] туһар ылыммыт уураахха улахан сэҥээриини ылла. Биллэн турар, депутаттар сессияҕа кэпсэтиилэригэр ити улахан суолталаах партийнай документ әлбэхтик таарыйдылар. Холобур, депутат КОЛЕБАЕВ эттэ:

—Биһиги Ленинскэй Киин Комитеппит дойдубут аан дойдутааҕы авторитетын салгыы үрдэтиигэ, аан дойдутааҕы коммунистическай хамсаһыны бөҕөргөтүүгэ, бииргэ түмсүүгэ туһаайыллыбыт утумнаах толкуйдаммыт үлэтин иһин махтанабыт. Биһиги Киин Комитеппит, партиябыт бүтүннүүтэ, атын коммунистическай, рабочай партиялары кытта бииргэ марксизм-ленинизм хаҥалбаннаабат төрүттэрин иһин, аан дойдутааҕы коммунистическай хамсаһын түмсүүтүн иһин охсуһан туран, Китай билиҥҥи салайааччыларын антиленинскэй көрүүлэрин, киниләр улуу омугумсуйар уонна националистическай курстарын бүтэһиктээхтик саралыахтара диэн диринник әрэнэбит.

* * *

Национальностар Советтарын мунньаҕа палата былаанныыр-бюджетнай комиссиятын председателэ М.А. ЯСНОВ хос дакылаатынан саҕаланна. Ол кэнниттэн тт. БАЙБАКОВ уонна ГАРБУЗОВ дакылааттарыгар депутаттар кэпсэтиилэрэ саҕаланна.

ССРС Верховнай Совета үлэтин салгыыр.

ССТА.

Кытаанахтык сэмэлээһин

АМЕРИКАНСКАЙ империализм Хотугу социалистическай государство—Вьетнам Демократическай Республикатын столицатын буомбалаан, саҥа ыар буруйу оҥордо.

Итинэн сибээстээн Советскай правительство сайабылыанньа оҥордо.

Саҥа сидьиҥ быһыыларын, диэн этиллэр сайабылыанньаҕа, быһыымайгы өссө ордук сытыырхайыытыгар тиэрдэр. Советскай правительство, Советскай норуот бүттүүнэ АХШ Вьетнам Демократическай Республикатын утары саҥа агрессивнай дьайыыларын кытаанахтык сэмэлииллэр. Бэйэтин интернациональнай иэһигэр бэриниилээх Советскай Союз Вьетнам норуотун американскай империализм агрессиятын утары геройдуу охсуһуутугар бары өттүнэн өйөбүлү оҥорбута уонна инникитин да оҥоро туруоҕа.

АХШ правительствота бу дьыл от ыйын саҥатыгар Бухарестка буолбут сүбэ мунньахха социалистическай дойдулар оҥорбут сэрэтиилэрин умнубатыгар этэр Советскай правительство.

ССТА.

ОРОЙУОН ҮЛЭҺИТТЭРИН АБАРЫЫЛАРА

АХШ империалистара ахсыннаы 13 күнүгэр Вьетнамҥа саҥа ыныырык буруйу оҥордулар. Кинилэр ВДР столицата Ханой иһигэр уонна кини тулатынааҕы дьон олорор кварталларын буомбалаатылар. Америка авиацията бандьыыттыы саба түһүүтүн түмүгэр куоракка баһаардар буоллулар, уонунан дьиэлэр алдьаннылар, әйәлээх нәһилиәннньә өртотугар сиәртибэлэр таҕыстылар.

Оройуон бары үлэһиттэрэ АХШ интервеннэрин ити кыыллыы быһыыларын туһунан иһитиннэриини диринг абарыынан көрүстүлэр.

—АХШ агрессордара интервенциябыттыгын бэрт түргэнник ууратыҥ! Соҕуруу Вьетнамтан Америка сэриилэрин таһаартыыры итиэннэ кини территориятыгар баар барыбайыаннай базалары әһитэлиири модьуйабыт!—дииллэр оройуон үлэһиттэрэ.

Биһиги корр.

КУЛЬТУРА ТЭРИЛТЭЛЭРИН ДЬОҺУННААХ СОРУКТАРА

УЛУУ Октябрьскай социалистическай революция 50 сылын туолуутун чиэһигэр „Уруйдуубут Улуу Октябры!“ диэн девиһинэн бүтүн союз үрдүнэн ыытыллар уус-уран самодеятельноһы көрүүгэ бэлэмнэниинэн уонна ССКП XXIII съеһин матырыйаал л а р ы н, 5 сыллаах былаан директиваларын өйдөтүүнэн, пропагандалааһынынан сибээстээн, оройуон культурнай-сырдатар тэрилтэлэрин үлэлэрэ биллэрдик сэргэхсийдэ.

Совхоз Харыйалаахтааҕы, Дьэлиҥдэтээҕи отделениеларын сельскэй кулууптара, библиотекалара олохтоох партийнай тэрилтэлэр, советтар быһаччы салалталарынан үлэһиттэр сынньаланнарын тэрийиигэ, уус-уран самодеятельноһы сайыннарыыга, съезд матырыйаалларын пропагандалааһынна балачча үлэни ыыталлар.

Ол эрээри билигин да оройуон культурнай-сырдатар тэрилтэлэрин үлэлэригэр сорох ситиһииләри тэҥэ, өссө да үгүс итэҕэстэр, көтүтүүлэр баалла р. Билигин да сорох нэһилиэктэргэ уус-уран самодеятельность куруһуоктара бастайаннайдык үлэлээбэттэр, сынньалаҥ биэчэрдэрэ, лекциялар, дакылааттар, бэсиэдэлэр бэрт с э д э х т и к буолаллар, өҥнөөх хаһыат, тылынан сурунаал, о.д.а. курдук культурнай-сырдатар үлэ көрүҥнэрэ туһаныллыбаттар. К ө р д ө р ө н агитация көрдөбүлгэ эппиэттээбэт, кэмигэр саҥардыллан испэт. Библиотекалар аҕааччылар к и э ҥ маассаларын ситэ тарпаттар, кинигэни пропагандалааһын араас өрүттээх көрүҥнэрэ, аҕааччылар конференциялара хаһан эмэ буолаллар.

Ыраах производственнай учаастактарга көһө сылдьан үлэлиир табаһыттар, бүлчуттар дойду, республика, оройуон сонуннарын тута истибэттэр, концерт, кино көрбөттөр, культурнай-сырдатар үлэ атын да көрүҥнэрэ, ыраахырдар-чэбдигирдэр үлэ, о.д.а. ыытылыыбаттар. Көһө сылдьан үлэлиир нэһилиэнньэни культурнай-сырдатар үлэнэн хааччыйыахтаах кыһыл чуумнар, үөрэх комбината билиҥҥи көрдөбүлгэ эппиэттээбэттик үлэлиилэр, материальнай базалара дьаданы, сөптөөх специалист кадрдара суохтар.

Инникитин үөһэ этиллэр итэҕэстэр туоратыллыах тустаахтар. Ол иннитэн үлэни былааннаахыны, тэрийиини тупсаран культурнай-сырдатар үлэ утумнаахтык, киэҥ далааһыннаахтык ыытылларын ситиһиллиэхтээх. Итиниэхэ культурнай-сырдатар үлэ бары көрүҥнэрин: кырдьаҕастары, үлэ бастыҥнарын чиэстээһин, ыччаттары армияҕа атааһыма народнай медицина үтүө үгэстэригэр уонна өр сыллаах кэтээн көрүүлэр түмүктэригэр тирэнэр эбит. Олус судургутук оҥоһуллар эмп эбит. Фельдшер ыраастаммыт скипи д а р ы, аһыйбыт оруос чиэстэтин (опараны), пергаментнай кумааҕыны, баатаны туттар эбит. Үс төгүл маннык кэмпириэһи туттубутум кэннэ ыарыы сүтэр.

Эмтээһин маннык ыытылар: пергаментнай кумааҕыга оруос чиэстэтин опараны арааҥалыы куталлар уонна маарыланан с а б а бүрүйэллэр. Ол кэнниттэн ыарыһах синньигэс биилин үс-түөрт төгүл биэстии грамынан (ол аата барыта 15—20 грамм) скипидары ытыска кута-кута эт-хаан үчүгэйдик илдьирийэ итийиэр диэри (массажтааччы киһи бэйэтин ытыһа эмиэ итийиэхтээх) имэрийиллэр. Ити кэнниттэн синньигэс биилгэ били бэлэмнээбит тиэстэҥ ууруллар уонна үрдүнэн пергаменынан саба тутан баран баата араҥатынан халыҥаталлар. Дьэ ити кэнниттэн ыксары биинтэлээн кэбиһиллэр.

Маннык кэмпириэһи чаас кэриҥэ тутуохха наада. Өскөтүн аһары ититэн-кутутан бардаҕына, тирии уокка сиэппиттии хабыллан тахсарын таһаарбат наадаттан, 40 мүнүүтэнэн ылыахха эмиэ сөп. Маннык кэмпириэһи үс күн субуруччу бааныллыахтаах. Өскөтүн бастакы кэмпириэстээһин кэнниттэн тирии хабырыттан баанаан таҕыстаҕына, ол оһуор диэри хас да хонукка сынньатыахха наада. Кэмпириэһи ылбыт кэннэ баатанан маарыла чиэрэс өтөн тахсыбыт тиэстэни сотуохха сөп, ол гынан баран ыарыһах этин вазелинынан оҕунуохтуур адьаһын табыллыбат.

Кэмпириэс ылыллыбытын кэннэ ууруллубут оннугар хас да чаас устата сылаас биллэ сылдьыахтаах, оттон тирии кытарыыта хас да күн сылдьыан сөп. Маннай доруоһаҕа биитэр опараҕа бэлэмнэммит тиэстэ өссө хас да хонукка туһаныллыан сөп, онноҕор түүнүгүрэн да баран туттуллар, суолтатын сүтэрбэт.

Бу ыйыллыбыт процедураны туттуу бириэмэтигэр ыстакаан аҥара кыыймыт сылаас үүккэ 2—3 грамм сиэнэр суоданы суурайан баран иһии сүбэлэнэр.

Лавров ньымата диринник иҥэн, суһаллык үтүөрдэринэн уонна эмтиргэ олус судургутунан ордуктаах. Үөһэ этиллибит процедураны ханнык баҕарар сиргэ, ханнык баҕарар усулуобуйаҕа туттуохха сөп.

ДОРУОБУЙА МУННУГА

ЛАВРОВ ФЕЛЬДШЕР НЬЫМАТА

Мин өр кэмнэ Өймөкөөнгө хайа рабочайынан үлэлээбитим. Куйаас күннэргэ тымныы сайгын үргүйэн киирэн, итийбит эппин үгүстүк сабыта охсорун үлэбэр үлүһүйэн билбэт этим. Ол курдук хас эмэ сыл устата салҕаммыта, түмүгэр радикулитынан ыалдьыбытым. Курортарга тиэстибитим, балыыһаларга сыппытым да туһаны ылбатаҕым.

Биирдэ Шахта куоракка кырдьаҕас горнягы көрсө түспүтүм. Кини эмиэ мин курдук уһун кэмнэ радикулитынан эрэйдэммитин кэпсээбитэ. Ол ыарыытынан норуот ньыматынан эмтэнэн үтүөрбүт этэ. Мин эмиэ ол ньыманы боруобалаан көрбүтүм уонна сордоҕобут ыарыыбыттан үйэм тухары быыһаммытым. Соторутааҕыта радикулиты үтүөрдэр үтүөкэннээх эмп көстүбүтүн туһунан „Киэһээҥи Ростов“ хаһыат суруйбута. Онтон кырыйаммын бу эйиэхэ ыытабын. Бу ньыманан мин хотту олорор үгүс доҕотторум туһаныахтарын баҕарабын.

А. ГЕРАСИМЕНКО.

ЭМИСКЭЧНИ синньигэс биилиҥ быһа с о п п у т т у у ыалдьар. Хаамыахт а а ҕ а р буолуох кыратык да хамсыыр кыаххыттан матаҕын. Врачтар: радикулит, атынык эттэххэ сис үөһүн нервэлэрин түмүктэрин дарбыйылара, сэтэрийиилэрэ —диэн диагноз туруораллар. Ыарыһаҕы угуттааһынынан, физиотерапиенан эмтиилэр, оҕунуохтуулар, араас эмп-тому иһэрдэллэр. Ыарыы арыый намырыыр гынан баран адьас арахта диэбэккин — көбө - к ө б ө аанар дьарҕаҕа кубулуйар, арыт бэргээн кэлитэлиир, үлэлиир-хамныыр кыаххын улаханнык сарбыйар.

Ол гынан баран, этэргэ дылы, үтүө сурах кынаттаах. Смоляннар ханна эрэ Тумановскай оройуонна неврологическай ыарыылары олус бэркэ э м т и и р С. Л. Лавров диэн фельдшер олороорун туһунан истибиттэрэ. Онно миэстэтигэр врачтар барбыт т а р а. Ол кэнниттэн к и н и л э р фельдшери Смоленскайга ыҥырбыттар. Клиникаларга киниэхэ дьарҕарбыт радикулиттаахтары туттарбыттара. Киһи бэркиһиэн курдук үтүөкэннээх түмүк ситиһиллибитэ.

Смоленскай уобаластааҕы доруобуйа харыстабылын отделыгар медиц и н с к э й ученай совет түмсүбүтэ. Онно профессордар, доценнар, врачтар кэлбиттэрэ. Медицинскэй наука кандидата А.В. Соболев Лавров фельдшер ньыматынан 25 ыарыһах үтүөрдүллүбүтүн туһунан иһитиннэрбитэ.

Онтон т р и б у н а ҕ а С. Л. Лавров бэйэтэ тахсыбыта. Дьэ туохха олоҕурар эбитий кини ньымата? Бу

БИҺИГИ Өлөөнү өрө бултуубут. Киис былырыыҥҥытааҕар элбэх. Кырынаас эмиэ дэхси баар. Тиин эмиэ хам-түм көстөр. Онон IV кварталлааҕы былааны ситиһиилээхтик толороргo кыах толору баар дии саныыбын. Ити кыаҕы толору туһанар туһуттан бу күннэргэ эбии любитель бүлчуттары тэрийэн элбэхтик таһаарарга. Сборщиктар үлэлэрин үчүгэйдик хонтуруоллаан, бултаммыт түүлээх толору хомуллан киириитин хааччыйыахха, бүлчуттарга көлөлөрүн 8-тыы табаҕа тиийэ эбэн бириэххэ наада, киниэ лари аһынан-таҥаһынан хааччыйары өссө тупсарыахха наада.

Былаан туолар кыахтаах

Түүлээх булда совхоз хаһаайыстыбатын биир сүрүн салаата буоларын быыһыытынан, кэлэр сылга 4 сирг : Алакикка, Туундараҕа, Анньарга, Мархаҕа бултдьиэлэрин туттарыахха, онно самолет түһэр миэстэтин булуохха, радионан сибээһи олохтуохха баар этэ.

В. НИКОЛАЕВ,
Харыйалаах отделениетын булчута.

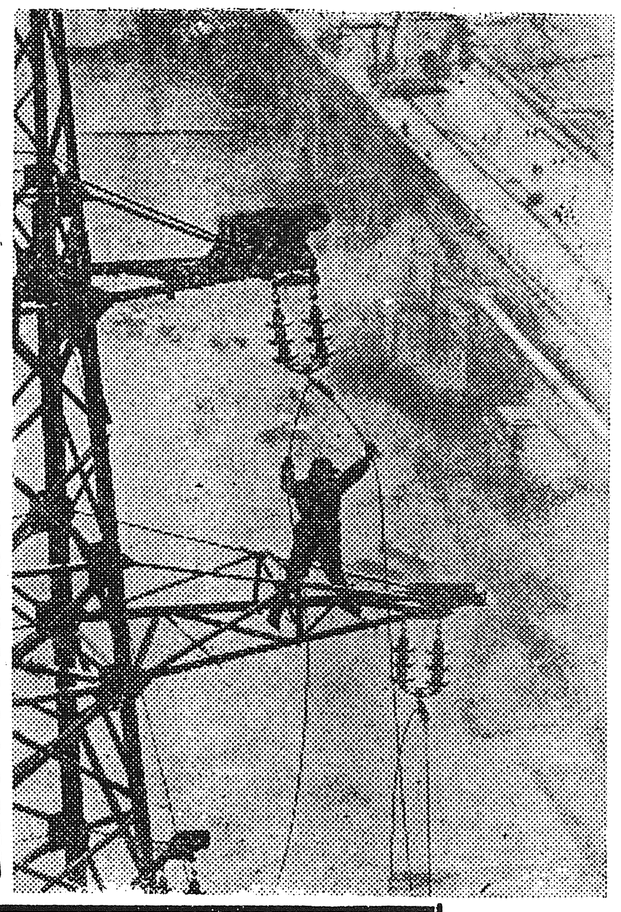

АХСЫННЬЫ 22 күнэ — энергетик күнэ. Советтар Бүтүн Россиятаҕы VIII съезтэрэ 1920 сыллаахха ахсыннны 22 күнүгэр буолбута, ити күн ГОЭЛРО былаана ылыллыбыта.

Энергетик Күнэ дойдуга электрификация сайдыытын түмүктэрин оҥорор, электрификация үлэһиттэрин таһаарыылаах үлэлэрин чиэстиир.

СНИМОККА: электропередача саҥа линиятын монтажт а а һ ы н. Дойду промышленноһа уонна тыатын хаһаайыстыбата эбии мөлүйүөнүнэн киловатт-чаас электроэнергияны ылыаҕа.

ССТА фотохрониката.

Корреспонденнарбыт, аҕааччыларбыт истиилэригэр

„Кинигэни—п о ч т а н а н“ 93 №-дээх маҕаһыына журналистикаҕа аналлаах маннык кинигэлэри бэйэтин сыанатынан (задатога суох) ыытар:

САҤА С А Ҕ А Л А А Н ЭРЭР ЖУРНАЛИСТАРГА КӨМӨ. Рабселькордар оскуолаларын уонна университеттарын истээччилэригэр үөрэнэр пособие. 2-с таһаарыы, ситэрэн-толорон бэриллибит, „Правда“, 1965 сыл, сыаната 65 харчы;

Калинин М.И.—КОРРЕСПОНДЕННАР У О Н Н А КОРРЕСПОНДЕНЦИЯЛАР ГУСТАРЫНАН. Главполитиздат, 1958 сыл, сыаната 50 харчы;

ҮЛЭ КИҺИТЭ КЭРЭ. „Московскай рабочай“, 1962 сыл, сыаната 23 харчы;

Черепахов М.—ОЧЕРКАНЫ КЫТТА ҮЛЭ. 2-с таһаарыы, хаттаан оҥоһуллубут, МГУ, 1966 сыл, сыаната 28 харчы;

Яковлев Б.— Л Е Н И Н-ПУБЛИЦИСТ. Главполитиздат, 1960 сыл, сыаната 60 харчы.

Сакаастары маннык аадырыска ыытыҥ: М о с к в а, В-168, Кржижановскай уулусса, 14, „Кинигэни почтанан“ 93 №-дээх маҕаһына.

Редактор Г. М. СЕМЕНОВ.

РЕДАКЦИЯ ААДЫРЫҺА: Саха АССР, Өлөөн бөһүөлэгэ, Октябрьскай уулусса 16 №-рэ. Телефон—51

Өлөөн оройуонунааҕы типография Тахсар ахсаана 467. Сакааһын №-рэ 101