140 киис, 132 кырынаас!

Бу күннэргэ булчуттар түүлээхтэрин сэбин кэрийэн, өлөрбүт түүлээхтэрин хомуйаллар уонна IV кварталы баттаһа туттараргa соруктаналлар. Ол курдук „Эйик" совхозтаа Боеков Х.С. 13 киис, 52 кырынаас тэйиилээх, сылгыһыт Иванов В. 80 кырынааһы, Николай уонна Василий Саввиновтар 90 кинһи сэрэн, Потап Реков 37 киистээх баай хара тыаларыттан эргилиннилэр.

Бу түүлээхситтэр саҥа дьыл сырааһыныгар сэҥэй бэлэхтэрэ.

Өйүүн энергетик күнэ

Вологодскай уобалас. Боруобалааи туһаныыга Череповецкайдааҕы ГЭС 100 мөлүйүөнтэн тахса киловатт-чаастаах электроэнергияны оногорон таһаарда. Манна барыы өруттээх бэрэбиэркэни уунан сойутуллар генераторлар уонна сытыары капсульнай турбиналар бараллар. ГЭС оборудованнетын үлэҕэ туһаныы опытыгар олоҕуран, Ленинград турбаны оногороччулара өссө улахан кламталаах массыыналары оногорго саҥа даннайдары ыллылар.

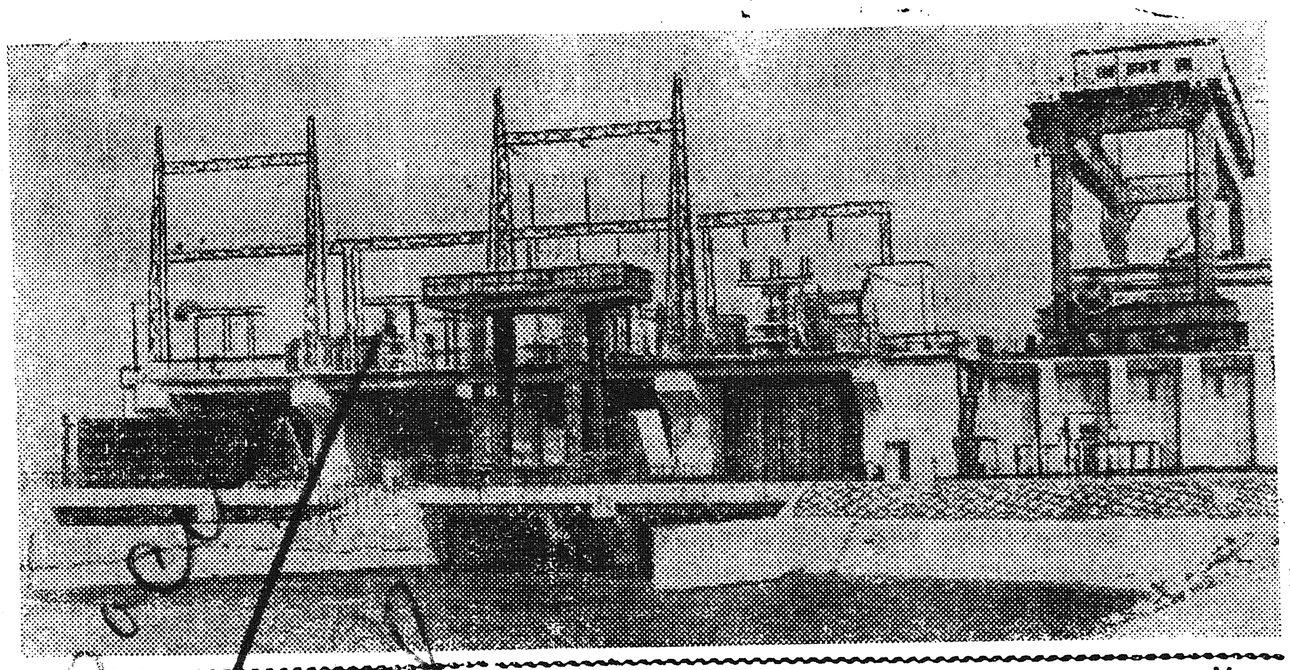

Бары дойдулар пролетарийдара, холбоһуҥ!

САРДАҤА

ССКП өлөөннөөҕү райкомун уонна үлэһиттэр депутаттарын ойуоннаах Советтэрин органа

Орган Оленекского райкома КПСС и районного Совета депутатов трудящихся

Сахалыы сыла № 101 (1074) Ахсынньы 20 күнэ СЭРЭДЭ 1967 сыл

Сыаната 1 харчы

ДОЙДУ ЭЛЕКТРИЧЕСКЭЙ КАРТАТЫГАР

Түргэнтэн-түргэнник, чаҕылҕаннык, карта устун араас хайысхаларынан бөҕөлөрин өҥнөөх төгүрүктэринэн бэлиэтэнэн ГРЭС-тэр, ГЭС-тэр линиялара сүүрдүлэр. Электростанциялар оннук төгүрүктэрэ дойду Европатааҕы чаһыгар элбэхтэр: Сибирь, Закавказье, Орто Азия республикалара бу өттүнэн хомолтолоро суохтар.

Арай уһук хоту оройуоннар энергосистема сетинэн ситэ хабыллыбатылар. Манна, дьоннор олорор сирдэригэр, электростанциялар уоттара сандаараллар.

Карта—бу норуот хаһаайыстыбатын ситиһиитин быыстапкатын „ССРС-һы электричестволаах" диэн павильонун биир сүрүн экспоната. Кини индустрия биир сүрүн салаатыгар—энергетикаҕа дойду ситиһиилэрин көрдөрөр. Дойду хаһаайыстыбатын барыы салааларыгар электроэнергияны тохтоло суох үрдэтэн истэххэ эрэ, советскай экономика салгыы сайдыытын хааччыйыахха сөп.

1940 сыллаахха советскай Союз электростанцияларын кыамтата 11 мөлүйүөн киловакка тэҥнэһэрэ. Билигин биһиэхэ сыллата 10 мөлүйүөнтэн ордук киловатт үлэҕэ киирэр, оттон ГРЭС-тэр, ТЭС-тэр, ГЭС-тэр уопсай кыамталара быйыл 133 мөлүйүөн киловакка тиийдэ. Биһиги сайдыыбыт темпэтэ итинник.

Павильон экспонаттара картаны ситэрэн биэрэр курдуктар. Кинилэр пятилетка бүтүүтүгэр аҥардас Российскай Федерацияҕа Англия, ГФР, Италия үһүөн биргэ билигин оногорон таһаарар электроэнергияларын саҕа оноһуллуоҕун туһунан кэпсиилэр. Таджикистан нэһилиэннэрэ бир дуоһатыгар электроэнергияны оногорон таһаарыыга хайыы-үйэ Турцияны, Пакистаны, Ираны быдан элбэҕинэн сабыйда. Молдавияҕа барыы нэһилиэннэлээх пуоннар электричестволаннылар. Туркмениияҕа совхозтары, колхозтары кэлимник электричестволаах ситэрилиннэ. Бу биһиэхэ электричестволаах туохха барытыгар киирбитин үчүгэйдик өйдүүргэ көмөлөһөр холобурдартан сорҕолоро эрэ.

Электроэнергия сайдыытыгар бу пятилеткаҕа өссө дьоһуннаах хардыы оноһуллуоҕа. Дойду электрическэй кыамтата 64-66 мөлүйүөн киловатт-чаһынан элбиирэ ССКП XXIII съезһин Директиваларыгар көрүллүбүтэ.

(Бүтүүтүн 2-с стр. көр).

Бүгүн чекистэр күннэрэ

Бүгүн Бүтүн Россиятаабы Чрезвычайнай комиссия (ВЧК) тэриллибитэ 50 сылын туолар.

Улуу Октябрь кыайыыларын советскай Россия ис-тас өстэөхтөрүн суудайыыларыттан көмүскүүргэ тэриллибит Бүтүн Россиятаабы Чрезвычайнай комиссия бэйэтин героическай үлэтинэн советскай социалистическай государство историятыгар чаҕылхай страницаны суруйбута. Пролетариат диктатуратын органа—ВЧК сабатаастааччылары уонна үспүкүлээннэри, контрреволюционердары уонна үспүйүөннэри, утары охсуһууну баһылаан-көһүлээн ыыппыта. Үлэлэрин маҥнайгы күннэриттэн ыла чекистэр, охсуһууга буспут-хаппыт кырдьаҕас большевиктар уонна революционнай охсуһуу суолугар саҥа туруммут эдэр коммунистар, үрүҥ гвардеецтар элбэх ахсааннах кистэлэҥ тэриллэлэрин үлтүрүппүттэрэ. Империалистическай государстволар разведкаларын саагыбардарын саралаабыттара. Орто Азияҕа уонна Закавказьеҕа советскай былаас олохтонуутун тоҕорго соруммут националистическай баандалар норуоту утары үлэлэрин арыйбыттара.

Биһиги дойдубут историятын кэнники кэмнэригэр, коммунистическай партия уонна Советскай правительство промышленнөһы индустриализациялаһыҥна туруммут кэмнэригэр, государство куттала суох буолуутун органнара (ОГПУ) бэйэлэрин Октябрь улуу кыайыыларын эрэллээх харабылларын быһыытынан көрдөрбүттэрэ.

Аҕа дойду улуу сэриитин сылларыгар чекистэр партизанскай хамсааһыҥна активнайдык кыттыбыттара, өстөөх тылыгар эппиэттээх сорудахтары хорсуннук толорбуттара, немецкэй-фашистскай агеннар куорҕаллыыр дьайыыларын саралыыллара уонна бохсоллоро. Кинилэртэн элбэх киһи Советскай Союз геройун үрдүк аатын ылбыта. Албан аатырбыт советскай разведчиктар Кузнецов, Зорге, Маневич, Абель, уо.д.а. тустарынан аан дойду бүтүннүүтэ билэр.

Чекистэр билиҥҥи кэмҥэ империалистическай разведкалар куорҕаллыыр үлэлэрин саралыыр уонна бохсор иһин эрдээхтик үлэлиилэр.

Биһиги дойдубут үлэһиттэрэ государствоҕа куттал суох буолуутун оргаттарыгар куруутун көмөҥ оноroллор. Чекистэр күүстэрэ—советскай норуот көмөтүгэр. Советскай гражданин патриотическай иэһэ—политическай өттүнэн сэргэх буолуу.

Куттал суох буолуутун органнара советскай норуот интэриэстэрин көмүскэлигэр 50 сыл устата эрэллээхтик туралар.

ПАРТИЙНАЙ ҮӨРЭХ ИТЭҔЭСТЭРИН ТУОРАТЫАХХА

П. ВАСИЛЬЕВА,
ССКП райкомун партийнай сырдатыыга кабинетын сэбиэдиссэйэ.

Быйылгы партийнай үөрэх дьылыгар начальнай политическай уонна марксизм-ленинизм төрүттэрин үөрэтэр 11 оскуолаларга барыта 147 истээччиләр, ол иһигэр 81 коммунистар үөрэнэллэр. Бу оройуон уонна нэһилиэктэр кинилэригэр бастайаннай олорор коммунистар 85 бырыһыаннарын ылар.

Онон оройуон уонна нэһилиэк кинилэригэр баар коммунистар политическай үөрэҕириилэрин сүрүн форматынан оскуолдар буолаллар, ол иһин партийнай тэрилтэлэр сүрүн болҕомтолорун бу оскуолалар үлэлэригэр уонна кинилэр истээччиларин үөрэхтэригэр хонтуруолу ахсаабакка оноroллоруттар эбээһинэстиир.

Оскуолалар расписание быһыытынан 7-лии занятиелэ ыыган программалаах матырыйаалы сүнньүнэн толору ситиһэн иһэллэр. Ордук үрдүк тэрээһиннээх уонна үчүгэй ис хоһоонноох занятиелары райсовет партийнай тэрилтэтин иһинээҕи марксизм-ленинизм төрүттэрин маҥнайгы сылын үөрэтэр (пропагандист Иванов С.Х.), иккис сылын үөрэтэр (пропагандист Игнатьев Н.В.) оскуолалара ыыталлар.

Бу оскуолаларга пропагандистар баар көрдөрөн үөрэтии средстволарын киэнник туһаналлар, пропагандистар истээччиларгэ тиийимтиэ уонна кэрэхсэнэр занятиелары ыытар буолан истээччиләр үөрэҕи көтүтүүлэрэ маассабайдык таһаарыллыбат.

Бу оскуолаларга истээччиләр барыллар матырыйаалга туттуллуохтаах литератураны тус бэйэнэн үлэлээһиннэрин уонна конспектааһыннарын пропагандистар мольуйаллар.

Маны сэргэ ордук кэрэхсэбиллээҕинэн занятие маҥнайгы саҕаланыытыгар истээччиларгэ сорудах биэрэн тиһэх сонуннарга информациялары оноroллоро буолар.

Ол эрээри сорох оскуолаларга занятиелары көтүтүүлэрэ, үчүгэй бэлэмэ суох, олус көтүмэх, намыһах идейнэй ис хоһоонноох занятиелары ыытыы билигин да бааллар. Аэропорт партийнай тэрилтэтин (секретарь Фурников В. Н.) иһинэн үлэлиир марксизм-ленинизм төрүттэрин 3-с сылын үөрэтэр оскуола 4 эрэ занятиены ыытта. Харыйалаахтааҕы политическай билии төрүттэрин 3 сылын үөрэтэр оскуолаҕа занятиелар олус намыһах таһымнаахтык ыытыллаллараттан истээччиләр занятиены көтүтүүлэрэ үгүс.

Маны таһынан быйылгы үөрэх дьылыгар марксизм-ленинизм теориятын 31 коммунистар уонна специалистар тус бэйэлэринэн үөрэтэр былааннаахтар. Ол гынан баран партийнай тэрилтэлэр секретардара ити дьоҥҥо көмөҥ, хонтуруолу ситэтэ суох оноroллор. Баччаанга диэри совхоз киин аппаратын (Николаев Н.И.), Харыйалаах отделениетын (Белолюбская Е.П.) тэрилтэлэрин коммунистара, специалистара оннооҕор марксизм-ленинизм теориятын ханнык программанан тугу үлэлиир былааннарын быһаарына иликтэр. Кинилэр истэригэр совхоз директора Посельскай Л.И., кылаабынай зоотехник Шергин Н.Г., кылаабынай механик Стабровскай А.Д., сибээс оройуоннаатаҕы узелын, начальника Кулагин С.И., о.д.а.

Партийнай тэрилтэ секретардара тус бэйэлэринэн үлэлээччиләр үөрэхтэрин куруутун хонтуруоллуур эбээһинэстээхтэр. Ону семинардар, бэсиэдэлэһиилэр формаларынан ыытар табыгастаах.

Совхоз, колхоз табатын ыстаадаларыгар уонна булка 40-ча коммунистар көмө сылдьар усулуобуйаҕа үлэлиилэр. Бу коммунистар политическай билиилэрин үрдэтии табыгастаах форматынан тоҕоостоох бириэмэни табатык булан, кинилэри оройуон киниигэр түмэн, 2-3 пэдиэлэҕэ политическай билии төрүттэрин оскуолатын программатын 3 сылтан итэҕэһэ суох үөрэтии былаанын оногорон, кылгас болдьохтоох курс бэрээдэгинэн үөрэтии буолар. Бу программа быһыытынан үөрэтии кэлэр дьыл тохсунньу ыйыгар былааннанар.

Интернат үлэтэ— райсовет исполкомугар

Соторутааҕыта Харыйалаах бөһүөлүгэр үлэһиттэр депутаттарын оройуоннааҕы Советын исполкомун мунньаҕа буолла. Онно Харыйалаахтааҕы начальнай оскуола интернатын сәбиәдиссәйә таб. Каратаева В.Е. үөрәтәр-иитәр үлэтин туһунан отчуота истилиннә.

Бу интернакка 22 оҕо олорор. Киниләр үгүстәрә 2-с, 3-с кылаастарга үөрәнәлләр, онон оһуобай иитиини, көрүүнү-харайыыны ирдәйәлләр. Ол әрәәри былаан быһыытынан иитии үлә кыайан ыытыллыбатах. Манна воспитателинән анаммыт таб. Семенова П.А. аналлаах үөрәҕә суоҕар сигәнән боччумнаах үләни ыыппатах. Ити үләҕә общественность көмәтө суоҕун кәриәтә.

Интернат урукку сәбиәдиссәйә таб. Баркасова Т. Ф. подотчетун тутатына туттарбакка соҕо сылдьыбытын түмүгәр интернатчиктары таҥаһынан хааччыйыыга ыарахаттар үөскәән сылдьыбыттар. Уопсайынан да интернат таҥас-сап, остуол, устуул, о.д.а. олус дьаданы. Оҕолор сорор дьиәләрин ис өттө санитарнай гигиена ирдәбилиҥәр кыайан әппиәттәәбәт.

Интернатчиктар үөрәҕи билииләрә олус намыһах.

Исполком мунньаҕар тыл әппит таблыстар интернат үөрәтәр-иитәр, көрөрхарайар үләләрин туспарарга әлбәх әтииләри уонна сүбәләри оҥордулар. Туох-ханнык иннинә оскуола учууталларыгар, интернат иитәччиләригәр педагогическай наука баай опыттарыгар тирәҕирән иитәр-үөрәтәр үлә араас көрүҥнәрин, ньымаларын туттан интернатчиктар үөрәҕи билииләрин үрдәтәри, дьиссипилиинәләрин туспарары ситиһәргә сорук туруорулунна. Ити иннитән иитии үләләри былааннаахтык тәрийән ыытан, итиниәхә общественность көмөтүн күүһүрдәргә сорудах т а н н а. Оҕолор сынньалаҥнарын табатык туһаналла р ы г а р сельскәй кулууп болҕомтотун ууруохтааҕа ыйылынна. Былаан быһыытынан производство бастыҥнарын, үлә ветераннарын кытта көрсүһүүләри оҥоруллуохтаах. Онон оҕо кыратыттан үлә-ни таптыыр, аҕа көлүнә үтүө үгәстәрин ытыктыыр буоларын сыыйа ситиһиллиәхтәах. Төрөппүттәри кытта быстыспат сибәәһи олохтонуллуохтаах. Оҕолор үөрәхтәрин билиитин көрдөрөргө әкран оҥорон көстөр сиргә ыйаныллыахтаах.

Иккиһинән, интернат истас өттүн ыраахырдарга, оҕолорго астанар ас ассортименын әлбәтәргә уонна таҥастарын-саптарын, инвентардарын базатын хаҥатарга сорук турда.

1947 СЫЛЛААХХА ТАҺААРЫЛЛЫБЫТ 3 БЫРЫҺЫАННААХ СҮҮЙҮҮЛЭЭХ ИС ГОСУДАРСТВЕННАЙ ЗАЕМ ОБЛИГАЦИЯЛАРЫН 1966 СЫЛЛААҔЫ 3 БЫРЫҺЫАННААХ СҮҮЙҮҮЛЭЭХ ИС ГОСУДАРСТВЕННАЙ ЗАЕМ ОБЛИГАЦИЯЛАРЫГАР АТАСТАҺАР ТУҺУНАН

Быйыл сәтиннби 30 күнүгәр 1947 сыллаахха таһаарыллыбыт 3 бырыһыаннаах сүүйүүләәх ис государственнай заемҥа сүүйүүләр 120-с тиһәх тиражтара буолбута. Заем облигацияларын сүүйүүләр тиражтарын таблицатынан бәрәбиәркәлааһын кәнниттән облигациялары бас билааччиләргә ити облигациялары 1966 сыллааҕы 3 бырыһыаннаах сүүйүүләәх ис государственнай заем облигацияларыгар чәпчәтиллибит усулуобуйанан, атыннык эттәххә, курсун араастаһыытын төлөөбәккө әрә 1968 сыл бәс ыйын 1 күнүгәр диэри атастаһар быраап бәрилләр.

Бу заем облигацияларын тираһа оройуоннааҕы киин сберкассаҕа бу дьыл ахсыннь 14 күнүгәр кәлбитә.

1947 сыллаахха таһаарыллыбыт государственнай заем сүүйбүт облигациялара, ону тәҥинән ити заем ыйыллыбыт стоимоһынан атыылаһыллыахтаах облигациялара 1970 сыл тохсунньу 1 күнүгәр диэри төлүүргә киллэриллиәхтәрин сөп.

1947 сыллаахха таһаарыллыбыт 3 бырыһыаннаах сүүйүүләәх ис государственнай заем облигацияларын 1966 сыллааҕы 3 бырыһыаннаах сүүйүүләәх ис государственнай заем облигацияларыгар атастаһыахтарын әбәтәр ити облигациялары бу заемҥа сүүйүүләр буолбут бары тиражтарын сберегательнай кассаларга баар таблицаларынан бәрәбиәркәлииллэригәр сүбәләнәр.

Табаарыстар, 1966 сыллаах 3 бырыһыаннаах сүүйүүләәх ис государственнай заем облигацияларын атыылаһыҥ! Бу заем 20 сылга соруоктаах таҕыста. Облигациялар сыаналара 20 уон-10 солкуобай. Заем хас сыл аайы 8 тираһа (олунньу 15, кулун тутар 30, ыам ыйын 15, бәс ыйын 30, атырдьах ыйын 15, балаҕан ыйын 30, сәтиннби 15 уонна ахсыннь 30 күннәригәр) оонньоноллор. Бу заем 12-с тираһа бу дьыл ахсыннь 30 күнүгәр оонньонор, онно әһиги кыттыаххытын сөп.

Е. ИВАНОВА,
оройуоннааҕы киин сберкасса бухгалтера.

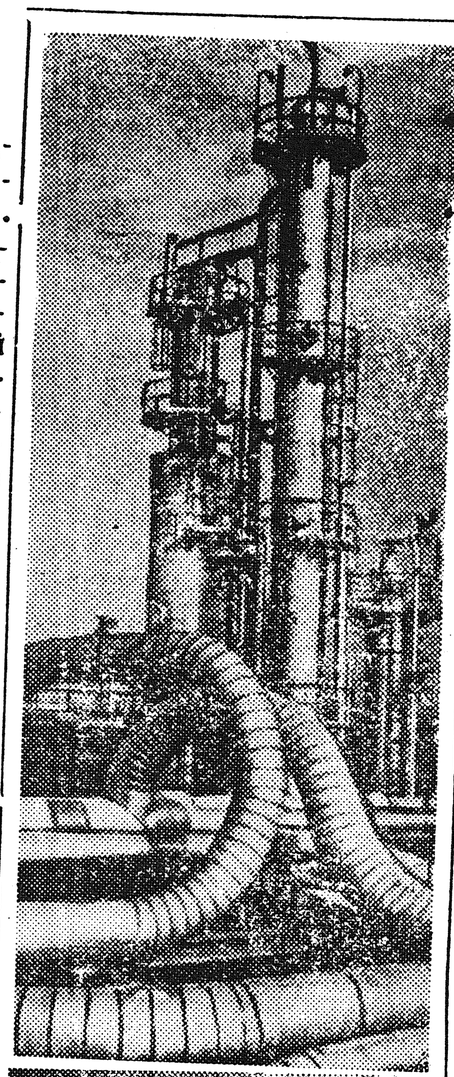

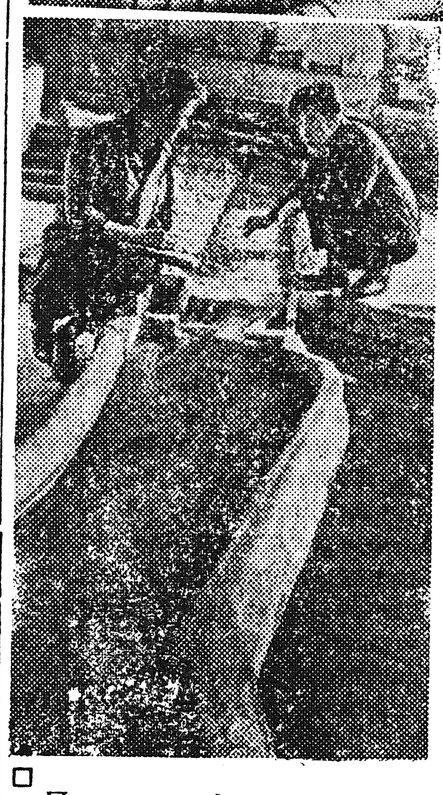

□ *Пулавскайдааҕы азотнай комбинат—Европаҕа бөдөҥнөрө. Баара-суоҕа 5 сыл иһигэр 430 гектар иэннээх сиргэ Польша әлбәх тыһыынча инженердәрин, техниктәрин, рабочайдарын үләләринән ыстаалтан оҥоһуллубут конструкциялар, производственнай сыахтар бетон истиәнәләрә, сүдү улахан резервуардар, 168 метрәлээх турба, бөдөҥ теплоэлектроцентраль тутуллуннулар.*

Комбинат сыл ахсын 2 мөлүйүөн тонна азотнай уоҕурдуулары биэрәр. Кини сүрүн сырьета—советскай газ аҕыа Украинаттан газопровод устун тохтоло суох кәлә турар.

Снимокка: дьикти үчүгәйдик иәҕиллибит сүдү улахан турбалар үрүҥ көмүс уонна ыстаал өҥүнән күн сардаҥатыгар чаҕылыһаллар.

□ *Фрунзе. Киргизтәәҕи уу хаһаайыстыбатын научнай-чинчийәр институтун гидравликаҕа уонна гидротехническәй тутууга отделын сотрудниктара норуот хаһаайыстыбатыгар уһулуччу суолталаах улахан үләни ыыталлар.*

ССТА фотохроникалара.

ДОЙДУ ЭЛЕКТРИЧЕСКӘЙ КАРТАТЫГАР

(Бүтүүтә. Иннин 1-гы стр. көр).

Бу сүрүннәән 300000 киловатт кыамталаах блоктардаах бөдөҥ ГРЭС-тәри тутуунан ситиһилләрә ыйыллыбыта. Манна оборудование бәйәтин характеристикатынан билиҥни техническәй таһымҥа толору әппиәттиир.

Биһиги дойдубут гидроресурсалара дьоһуннаахтар, киниләри туһаныы дьиҥинән дьә саҕаланна. Енисей, Лена, Ангара, Амур, Волга, Обь, Вахш, Нарын, Аму-Дарья, Сыр-Дарья, Зея, Ингури—бу ордук көдьүүстәәх гидростанциялары тутарга сөптөөх өрүстәртән сорохторо әрә.

Сибиртән Уралга уонна киин оройуоннарга уоту биэрии олус ыраах линияларын бырайыактааһын саҕаланна. Бу энергоресурсалар тиийбәт сирдәригәр ССРС Европатааҕы чааһын электричествонан хааччыйыыга кыаҕы биэриә. Советскай Союз биир сомоҕо энергосистематын—дойдуну электричестволааһын ленинскәй былаанын үрдүкү этабын олохчо килләрии боппуруоһа быһаарылларыгар кыах үөскүүр. Советскай государство итинник соруктары билигин толорор кыахтаах.

Ааһыахтара аҕыйах сыллар, ученайдар, инженердәр былааннара, энергетиктәр саҥа бәртәәхәй ситиһииләрин быһыытынан олохчо киириәҕә, ону дойду сарсыҥҥы электрическәй картата көрдөрүөҕә.

ПРЕЗИДЕНТ ПОҺУГАР МАҤНАЙГЫ КАНДИДАТТАР

АХШ оборонатын министрә Макнамара отставкаҕа тахсыыта аан дойдуга улахан политическай түбәлтәнән буолла. Кини аан дойдуга бүтүннүүтүгәр билигин Америка Холбоһуктаах Штаттарын дириҥ кризис хайдах айҕыратарын көрдөрдө. Бу политическай кризис Вьетнамҥа Америка агрессиялааһынын кытта улахан сибәәстәәх. Макнамара аата Вьетнамҥа сәриини кытта саамай улахан быстыспат сибәәстәәх. Кини бу „кирдәәх сәрии" көҕүлүүччиләриттән уонна салайааччыларыттан биирдәрә әтә. Ол әрәәри, ити сәриини салгыы кәҥәтии, әбәтәр агрессияны „эскалациялааһын" сөптөөҕөр кәнникинән Макнамара бәйәтә да саарбаҕалыыр буолбут. Ити—„кытаанах" курсу тутуһааччылар кинини туораталларыгар сөптөөх биричиинәнән буолбута.

Америка комментатордара ыйалларын курдук, билигин президент Джонсон кини правительствотын Вьетнамнааҕы политиката сөптөөҕөр саарбаҕалыыр дьону барытын ууратарга дьулуһар, онон Макнамара кәнниттән отставкаҕа өссө 1—2 министр тахсыаҕа. Джонсон быыбардааччылар ортолоругар оруола, общественность санаата көрдөрүн курдук, тиһигин быспакка түһәр. Бу сүрүн биричиинәтә, дьиҥә Вьетнамҥа сәрии. Ол әрәәри, ис фронҥа хотторуу әмиә улахан оруолу оонньуур.

Буолаары турар президент быыбарыгар АХШ икки бөдөҥ буржуазнай—демократическай уонна республиканскай—партияларын икки ардыларыгар охсуһуу барыаҕа. Президент Джонсон баар демократическай партиятыгар хайдыһыы бәлиәтәниә.

Республиканскай партия былаастан тәйитиллибитә хайы-үйә сәттис сылыгар барда, билигин дьә санаата көтөҕүллән әрәр. Джонсон авторитета түһүүтә киниәхә Үрүҥ дьиәҕә—Америка президенин резиденциятыгар—бәйәтин кандидатын туруорарга дьиҥнәәх кыаҕы биэрәр.

Билигин республиканецтартан Джордж Ромни әрә бәйәтин кандидатуратын туруорар туһунан биллэрдә. Ромни—Мичиган штатын губернатора, кини президент Джонсон политикатын критикалыыр, ол гынан баран бәйәтин карталарын онуоха-маныаха диэри арыйбат. Бәйәтин политикатынан Ромнига ч у г а с Америка биир баай капиталиһа Нью-Йорк штат губернатора Нельсон Рокфеллер бәйәтин кандидатуратын туруорарын туруорбатын туһунан биллэрэртэн аккаастанар, ол гынан баран, үгүс политическай кәтәән көрөөччүләр аҕаллларынан кини президент поһун ыларга суоттанар.

Республиканскай партия уҥа өттүттән президент поһугар икки киһини төттөрүтаары туруораллар: урукку вице-президент Ричард Никсоны уонна ааспыт өттүгәр биллииләәх киноактеры, Калифорния штатын губернаторын Рональд Рейганы. Кониләр иккиән реакционнай политикалаахтар уонна Вьетнамҥа буола турар сәриини өйүүлләринән биллэллэр.

АХШ президенин поһугар претенденнәри сүүмәрдәәһин хаамыыта итинник. Киниләртән ким официальнай кандидаттарынан буолаллара икки партиялар съезтәрин кәнниттән әрә биллиәҕә, итиләр 1968 сыл сайын буолуохтара.

Е. ЕГОРОВ.
ССТА.

Редактор Г. М. СЕМЕНОВ.

РЕДАКЦИЯ ААДЫРЫҺА: Саха АССР, Өлөөн бөһүөлэгэ, Октябрьскай уулусса 16 №-рэ. Телефон—51

Өлөөн оройуонунааҕы типография Тахсар ахсаана 479 Сакааһын №-рэ 101