Бары дойдулар пролетарийдара, холбоһуҥ!

САРДАҤА

ССКП өлөһүөк ороһуоннааҕы комитетын уонна
үлэһиттэр депутаттарын ороһуоннааҕы Советын органа
Орган Оленекского райкома КПСС и
районного Совета депутатов трудящихся

Тахсара 3-с сыла.

№ 11 (269)

Олунньу 8 күнэ 1957 сыл.

Бээтинсэ

Сыаната 10 харчы

Народтар доҕордоһууларын өрүүтүн киэҥник пропагандалыахха

Советскай государство модун күүһүн уонна кыаҕын биҥэ тэрдүтүнэн народтар доҕордоһуулара буолар. Ол иһин Коммунистическай партия народтар доҕордоһууларын киэҥник пропагандалааһыныгга улахан болҕомтону уурар. Итини партия уонна правительство кэнники биирдэмэҕэ олоххо киллэрбит кэккэ дьаһалларыттан даҕаны көрүөххэ сөп. Ол курдук союһунай уонна автономнай республикалар бырааптара салгыы кэҥэтилиннэ. ССРС Верховнай Советын иһинэн союһунай уонна автономнай республикалар представителлэриттэн састаантаах экономическай комиссиялар о.д.а. тэрилиннилэр. Соторутааҕыта ыраах хоту сир ороһуоннарыгар көмөлөһөр туһунан РСФСР Министрдэрин Совета кэккэ улахан суолталаах дьаһаллары бэлиэтээтэ. Бу барыта советскай народтар доҕордоһууларын салгыы бөҕөргөтүүгэ сүҥкэннээхэй суолталаахтар.

Дойду хаһа баҕарар уһук муннуктарыгар эйэлээх биир кэргэн быһыытыгар-майгытыгар араас народтар представителлэрэ олороллор уонна кинн аймах сырдык кэскилин—коммунизмы тутууга дьулуурдаахтык үлэлиллэр. Аҥардас биһиги ороһуоммутугар 8-тан тахса араас национальностар представителлэрэ ороһуон экономикатын уонна культуратын салгыы сайыннарыыга айымньылаахтык үлэлиллэр. Кинилэр доҕордоһуулара дириҥ силистээх, ол курдук бырааттыы народнай демократия дойдуларын кытары ыкса ситимнээх.

Өлөҥөк орто, Кирбэй начаалынай оскуолатын үөрэнээччилэрэ Улуу Китай народун, Чехословакия уонна Румыния оҕолорун кытары доҕордуу сибээстээхтэр.

Народтар доҕордоһууларын киэҥник пропагандалааһын бастатан туран партийнай тэрилтэлэр дьоһуннаах суолталаах дьыалалара буолар. Ол эрээри бу дьоһуннаах соругу ороһуон партийнай тэрилтэлэрэ өссө да ситэтэ суох толороллор. Кэнники биириэмэҕэ үгүс маҥнайгы сүһүөх партийнай тэрилтэлэр народтар доҕордоһууларын темаларыгар аналлаах агитационнай-маассабай үлэни ыыппат буоллулар, ол курдук бу темаҕа аналлаах лекция, дакылаат уонна бэсиэдэ, аҕыы ыытыллыбатын кэриэтэ.

ССРС народтарын доҕордоһууларын пропагандалааһынна аналлаах тематическай вечердэри, аҕааччылар конференцияларын, фотомонтаждары, бастыҥ дьоннору кытта көрсүһүүлэри олохтоох Советтар быыбардара ыытылларынан сибээстээн культурнай сырдатар учреждениелар уонна партийнай тэрилтэлэр күүһүрдэн ыытыахтаахтар. Маныаха үлэни былааннаахтык уонна системалаахтык ыытар наадаттан ССКП райкомун партийнай кабинетын өттүттэн хонтуруол уонна көмө күүһүрдүлэрэ эрэйиллэр.

Саха сирин народтарын экономическай уонна культурнай өттүнэн сайдыыларыгар улуу пуучча народун бырааттыы көмөтө сүҥкэн улаханын сыаналаан туран итини үлэһиттэргэ киэҥник өйдэтүөххэ наада.

Капиталистическай дойдулар народтар доҕордоһууларын үрэйэргэ билигин даҕаны араастаан сырбаҥныыллар, ол иһин хас биирдии үлэһит политическай өттүнэн сэргэх буолууга үһүлүччү кыһаныытын уруох тустаах.

Олохтоох Советтар быыбардарын күнүн тэрээһиннээхтик көрсүү уонна үрдүк политическай таһымнаах атаарыы народтар доҕордоһууларын салгыы сайыннарыыга итиэннэ бөҕөргөтүүгэ дьоһуннаах кылаатынан буолуоҕа.

Ыраах хоту сир ороһуоннарыгар көмөлөһүү

Быйыл ыраах хоту сир ороһуоннарыгар бары өттүнэн улахан көмө оҥоһуллар. Туундара, оһуурдаах туундара уонна тайҕа тыа ороһуоннарыгар тыа хаһаайыстыбатын артыалларын хаһаайыстыбаларын сүүрүн салаатынан таба иитиитэ, булт, кылааннаах түүлээх кыыллары иитии, отдон муоралар аттыларынааҕы ороһуоннарга—муора кыылларын уонна балыгы бултааһын буолаллар. Сорох ороһуоннарга колхозтаахтар сүөһү иитиитинэн дьарыктаналлар, хортуоппуйу, оҕуруот астарын үүннэрэллэр.

РСФСР Тыатын хаһаайыстыбатын министерствота быйыл Саха АССР, Коми АССР уонна Томскай уобалас хоту ороһуоннарыгар 23 араас ветеринарнай учреждениелары тэриэргэ былаанналаата. Ямало-Ненецкай национальнай округ туундаратааҕы зооветеринарнай пуоннара толору радиоланыахтара. Хоту сирдэргэ табалары тигин тигэриттэн хаарыстыырга элбэх үп ананна.

Магаданскай уонна Мурманскай уобаластарга, Красноярскай кыраай хоту ороһуоннарыгар табаны маныыр, булчут уонна көлүллэр ыттары иитэр питомниктар тэриллиэхтэрэ.

Хоту сир народнастарыттан тыа хаһаайыстыбатын специалистарын, колхоз производствотын маастардарын бэлэмнээһини туспсарарга улахан болҕомто уурулларын. Красноярскай кыраай колхозтар кадрдарын бэлэмниир икки сыллаах Дудинскай уонна Эбэнкийскэй оскуолаларын, Архангельскай уобалас Нарьян-Мардааҕы оскуолатын үс сыллаах гына уларытан тэриллиэхтэр. Эвенки оскуолатын иһиэн учебнай опытнай кыылы иитэр ферма тэриллэр. Камчатскай уобалас Паланскайдааҕы оскуолатыгар хоту сир народнастарыгар биир сыллаах бэлэмнэнии отделение аһыллар. Магаданскай уобаластааҕы Анадырь бөһүөлэгэр 120 киһи үөрэнэр тыа хаһаайыстыбатын интернат оскуолата тутулунна.

Хоту сир народнастарыгар анаан чугастааҕы икки сыл иһинэн таба иитиитин, булт хаһаайыстыбатын, кылааннаах түүлээх кыыллары иитии, түүлээх булдун уонна балык булдун тустарынан кылгас метраждаах фильмнэри сериянан, оҥорон таһаарарга бэлиэтэннэ.

Хотугу сир ороһуоннарыгар үлэлиир тыа хаһаайыстыбатын специалистарыгар анаан быйыл 84 стандартнай олорор дьиэлэри тутуллуоҕа. Тутуу матырыйаалларын сыл маҥнайгы аҥаарыгар ыытыллыа.

Сорох ороһуоннарга специалистар, зоотехниктар ыытыллыахтара.

(ССТА).

В. И. ЧАПАЕВ

★

Кыһыл Армия талаанаах командирдарыттан биирдэстэрэ, гражданскай сэрии героя Василий Иванович Чапаев сарсын төрөөбүтэ 70 сылын туолар. Кини 1919 сыллаахха сэриигэ өлбүтэ.

★

ДОҔОРДОҺУУ СУРУГА

Соторутааҕыта почтальон кыыс орто оскуолаҕа биир дьиктти конвердаах суругу аҕалан бэһис кылаас үөрэнээччитэ Галя Илларионоваҕа туттарбыта.

Конверт «СССР—ЯАССР» диэн аадырыһын аннынан «международнай» диэн штем еллээх уонна төннөр аадырыһа нууччалыы итиэннэ омуктуу тылларынан суруллубут этэ.

Бу суругу Чехословакия Народнай Республикатын Гродец Кралове ороһуонунааҕы Чернилов село аҕыс кылаастаах народнай оскуолатын бэһис кылааһын үөрэнээччитэ **Алена Схейбалова** суруйбут.

Ыраас буочарынан сэмэйдик суруллубут бу долгутуулаах сурук, хас да уонунан тыһынча километрдаах ыраах сири ноеһынан айаннаан, салгыҥна көтөн кирбэт күннээх хоту дойду биир уһук ороһуонугар улахан үөрүүнү аҕалбыта.

. . Бэһис кылаас оҕолоро бүгүн уруоктарын кэннигэр хаһааҥнытааҕар даҕаны үөрэ-көтө муһуннулар. Кылаас иһэ им-ньим. Уонунан сытыы хара харахтар үөрүү кыымынан мичилиһэллэр, дьоллоох оҕо саас имэ нэдэстэригэр тэтэрэр. Кинилэртэн, ордук Галя кыыс долгуйбут көрүҥнээх кыракый түөһүн иһигэр сүрэҕин тыаһа эрчимнээхтик тэпнэлиир.

«Күндү Галя!— диэн учуутальнса М. И. Бястинова суругу аҕар—Эһиги суруккут иһин махтанабыт уонна бэһис кылаастан итии эҕэрдэни ыытабыт.

Биһиги оскуолабыт үс этажтаах саҥа дьиэ. Кини паарынан ититиллэр, кылаастара сырдыктар уонна ичигэстэр.

Мин нууччалыы үөрэммитим иккис сыла буолла, онон нууччалыы үчүгэйдик билэ иликпин. Галя, мин эйиҥин кытары суруйсуохпун баҕарабын, онон бу сурукпар оскуолам фототун ыытабын.

Биһиэхэ эмиэ кыһын кэллэ. Саҥа дьыл иннинэ 10 кыраадыс тымныы буолбута. Эһиги хайдах үөрэнэргит уонна айылҕаҕыт туһунан о.д.а. суруйуҥ, бэйэҥ фотокарточкаҕын ыытыт.

Эйиҥиттэн элбэх ис хоһоонноох суругу күүтэ хааллым эн - Чехословакиятааҕы доҕоруҥ Алена».

Учуутальнса суругу аҕаан бүтэрэн баран Алена ыыппыт открыткаларын көрдөттүүр.

Кылаас иһигэр саҥа улам хойдон, оҕолор харахтарыгар ыраах баар истиҥ доҕордоро субу мичээрдээн киирэн кэлбитин саҕа чэпчии түһэллэр. Ким эрэ «сурукта суруйуоҕуҥ» диэн урутаан саҥарар.

Ити курдук оҕолор харда сурук суруйаллар. Өнно бэйэлэрин махталларын уонна ийылҕаларын уонна саҥа дьыл ыраахынныыгын, уһун өрөбүлү хайдах атаарбыттарын итиэннэ иннинги соруктарын о.д.а. тустарынан астынан туран суруйдулар.

.... Доҕордоһуу суруга Өлөҥөк орто оскуолатын бэһис кылааһын үөрэнээччиларин үөрэппэ, дьиссипилинэҕэ өрө күүрдүөҕэ диэн эрэниэххэ сөп.

Бу кылаас үөрэнээччиларэ иккис чиэппэр түмүгүнэн үөрэхтэрин 71 бырыһыан биллэри ситиспиттэрэ. Маныаха ыраах баар Чехословакиятааҕы доҕотторо кырата суох сүбэни оҥорбуттара. Дьоллоох эдэр көлүөнэ истиҥ, бигэ доҕордоһуута, инникитин даҕаны көмүс кылаат буолан күн сиригэр күлүмүрдүү туруохтун! Ол да иһин доҕордоһуу диэн өйдөбүл биһиэхэ советскай дьоннорго үү уонна салгын кэриэтэ сайдыыбыт уонна үүнүүбүт баай ис хоһоонноох быстыспат сорҕото буоларыттан киэн туттуохпутун сөп.

Биһиги коммунистическай общество эрэллээх гражданнара буола иитиллэр чиэспитин толороруттан улахан уонна дьиҥнээх доҕордоһуу көмөлөһөрүн оскуола үөрэнээччиларин бу даҕаны саҕалааһыннара туоһулуур.

Народтар улуу доҕордоһууларын салгыы сайыннаран тураммыт, бу кыракый бэлиэтээһини биһиги оҕолор баҕаларынан маннык түмүктүөҕүҥ:

Доҕордоһуу—улуу дьол
Гранит, алмаз тэҥнээҕэ!
Кинини чүөмчүлүүр суол
Коммунизмҥа тиэрдиэҕэ.

М. Чайка.

Үлэһиттэр депутаттарын оройуоннаах Советыгар депутатка кандидаттарынан достойнай дьоннор регистрацияланнылар

2 №-ДЭЭХ БИЭРЭКТЭЭҺИ УОКУРУК

Винокуров Константин Митрофанович

Табаарыс Винокуров Константин Митрофанович 1916 сыллаахха Саха АССР Орто Халыма оройуонугар II Мөтүк нэһилиэгэр саха кэргэнигэр төрөөбүтэ.

Константин Митрофанович бэйэтин үлэтин нэһилиэк Советын секретарынан саҕалаабыта. Кини төрөөбүт оройуонугар нэһилиэк Советын секретарынан 1933 сыллаахтан 1935 сыллаахха диэри үлэлээбитэ. Үүнэн иһэр дьоҕурдаах үлэһит быһыытынан, 1935 сылтан 1937 сылга диэри Саха АССР Кинин Ситэриилээх Комитетын иһинэн тэриллибит советскай тутуу үлэһиттэрин курсугар үөрэммитэ.

Курсу ситиһиилээхтик үөрэнэн бүтэрэн баран, Константин Митрофанович Винокуров 1937 сылтан 1940 сылга диэри Орто Халыма оройуонугар бастаан народ үөрэҕириитин оройуоннаах отделыгар инспекторынан, кэлин нэһилиэк Советын председателинэн үлэлээбитэ.

Таб. Винокуров К. М. 1940 сылтан 1944 сылга дылы райсовет исполкомун эргиэҥнэ отделыгар сэбиэдиссэйдиир. Кини 1940 сыллаахха Советскай Союз Коммунистическай партиятын чилиэнигэр киирбитэ. Таб. Винокуров К. М. «1941-1945 сс. Аҕа дойдуну көмүскүүр Улуу сэриин сылларыгар үлэҕэ килбиэнин иһин» медалынан наҕараадаламмыта. Константин Митрофанович 1944 сылтан 1945 сылга диэри ССКП Саха Уобаластаах комитетын иһинээҕи партийнай оскуолаҕа үөрэммитэ. Табаарыс Винокуров К. М. партийнай оскуоланы бүтэрээт 1945 сылтан 1953 сылга диэри ССКП Орто Халыматаах райкомун секретарынан үлэлээбитэ. Оройуон экономиката уонна культурата сайдыытыгар үгүс сыратын биэрбитэ.

Таб. Винокуров К. М. 1953 сылтан партия Саха Уобаластаах комитетын иһинээҕи үс сыллаах партийнай оскуолаҕа ситиһиилээхтик үөрэнэ сылдьар.

Үлэһиттэр депутаттарын оройуоннаах Советыгар быыбарга райсовет исполкомун коллективын уопсай мунньаҕынан 2 №-дээх биэрэктээҕи быыбардыыр уокурукка депутатка кандидатынан таб. Винокуров К. М. туруоруллан регистрацияланна.

2 №-дээх биэрэктээҕи быыбардыыр уокурук быыбардааччылара! Олохтоох Советтар быыбардарын күнүгэр—кулун тутар 3 күнүгэр коммунистар уонна партията суохтар тулхадыйбат блоктарын кандидата—нэһилиэк Советын секретарыттан ССКП райкомун секретарыгар тиийэ үүммүт табаарыс Константин Митрофанович Винокуров иһин биир киһи курдук куоластыаҕыҥ!

5 №-ДЭЭХ АППА УҺУОРДААҔЫ БЫЫБАРДЫЫР УОКУРУК

Григорьева Мария Афанасьевна

Табаарыс Григорьева Мария Афанасьевна 1930 сыллаахха Өлөнүөк оройуонугар Өлөнүөк бөһүөлэгэр дьаданы кэргэнигэ төрөөбүтэ. Төрөппүттэрэ революция буолуон иннинэ таба ииппитинэн дьарыктаммыттара, оттон билигин колхозтаахтар.

Мария Афанасьевна 1938 сыллаахха аан бастаан оскуолаҕа үөрэнэ киирбитэ уонна 1944 сыллаахха сэттис кылааһы үөрэнэн бүтэрбитэ. 1945 сылтан ЛКСМ чилиэнэ. Таб. Григорьева М. А. 1950 сылтан 1952 сылга диэри Өлөнүөк оройуонунаах Советыгар машинистканан үлэлии.

Таб. Григорьева М. А. үүнэн иһэр олохтоох кадр быһыытынан 1952 сылтан Якутскайдааҕы республиканскай культуранай сырдатар оскуолаҕа үөрэнэр. Кини ити оскуоланы 19..5 сыллаахха ситиһиилээхтик үөрэнэн государственнай экзамены «4» уонна «5» сыалынан туттарбыта. Ол иһин киниэхэ кулуубунай үлэҕэ тэриллээччи уонна методист квалификацията ингэриллибитэ.

Мария Афанасьевна үөрэнэн дойдутугар эргиллэн кэлээт саамай эпиэттээх учаастакка —2 №-дээх Кыһыл чуум сэбиэдиссэйинэн анаммыта. Таб. Григорьева Кыһыл чуумҥа сэбиэдиссэйинэн үлэлиэҕиттэн ылата табаны иитэр стада үлэһиттэрин ортотугар ыытыллар агитационнай-маассабай, культурнай-сырдатар үлэлэр биллэрдик тупсарылыннылар.

Таб. Григорьева М. А. колхоз ыраах учаастыларыгар үлэлиир табаһыттарга общественнай-политическай, естественнай-научнай уонна медицинскэй темаларга дакылаттары, лекциялары куруутун оҥорор, бэспэдэлэри, аҕыйылары системалаахтык ыытар. Колхозтаахтарга радиоприемнигынан дойду сонуннарыттан коллективнай истиини тэрийэр.

Кылгас кэм иһигэр колхозтаахтар үлэҕэ активностарын өрө көтөҕүүгэ үчүгэй үлэтинэн Мария Афанасьевна Григорьева нэһилиэннэттэн улахан ытыктабылынан туһанар.

Культура үлэһиттэрин профсоюһун оройуоннаах тэрилтэтин уопсай мунньаҕынан бастыҥ үлэлээх Кыһыл чуум сэбиэдиссэйэ таб. Григорьева М. А. үлэһиттэр депутаттарын оройуоннаах Советын быыбарыгар 5 №-дээх Аппа уҥуордаах уокурукка депутатка кандидатынан туруоруллубутун, уокуруктаах быыбардыыр комиссия регистрацияламмыта.

5 №-дээх Аппа уҥуордаах быыбардыыр уокурук быыбардааччылара! 1957 сыл күлүн тутар 3 күнүгэр—быыбар күнүгэр олохтоох кадр, үүнэн иһэр дьоҕурдаах үлэһит таб. Григорьева Мария Афанасьевна иһин, куоластыын үөрүүнэн биир киһи курдук биэриҥ!

* *

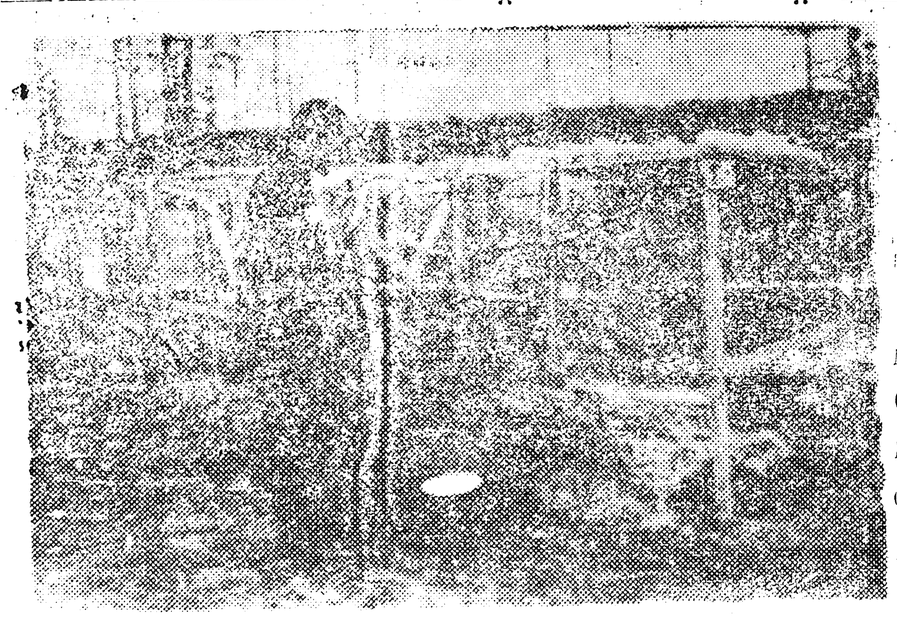

★

«Коммунизм» колхоз кыырмахтаах хара саһылы иитэр фермата аастыт сылга саҥы иитиигэ үчүгэй көрдөрүүнү ситиспитэ.

СНИМОККА: Ферма сэбиэдиссэйэ, Өлөнүөк нэһилиэгин Советыгар депутатка кандидат Х. М. Николаев (хаҥас) саһыллары көрөллөр.

И. Ларионов фотото.

★

Табаһыт Алексей Николаев

Ахсыннаах ый ортото. Хараҥа ый саамай үгэнэ, ол эрээри күүһүөрү халлаан балачча сырдыыр буолбута. Ити кэмҥэ хаар үрдэ арааас өҥүнэн толбоннонон сырдык кэлэн иһэрин туоһулуура.

Лаппараах хойуу лабаалаах биир тэҥ типтэрдээх тумулу эргийэн Куонаапка өрүскэ түһэн киэҥ аартык суол устун олох сыарҕанан үс табаны пааралаан биир киһи бэрт тиэтэлинэн стадаттан колхоз бөһүөлэгэр көтүтэн иһэр.

Бу Дьэлиндэ нэһилиэгинээҕи Сталин аатынан колхоз табаны иитэр стадатын бригэдьиирэ Алексей Васильевич Николаев. Кини кыра өҕө эрдэҕиттэн табаны иитиигэ үлэлээбит буолан оройуоннга биир бастыҥ табаһытынан сураҕырар.

Колхоз правленията таб. Николаевы опыттаах табаһытынан сыаналаан биир хаалыылаах үлэлээх табаны иитэр стадаҕа бригэдьиринэн анаабыта. Бастыҥ табаһыт аан бастаан үлэни табыгастаахтык туруоруута улахан күүмэҕэйдэри көрсүбүтэ. Ол да буоллар итиитэн чаҕыйбатаҕа. Үлэ тэрээһинин туһаарыыга, бостууктарынан табаҕа үөрүйэх дьоҥнору анааһыныга сүрүн кыһаныытын уурбута.

Стада табаһыттара күһүҥҥү кэмҥэ сантарыыга уойуулаах, бөдөҥ буурдары сүүмэрдээбиттэрэ, тыһы табалары сайыҥҥы мэччирэҥнэ табатык мэччийиттэрэ — ити барыта сантарыы хампааниьатын тэрээһиннээхтик ыытыыга кыаҕы биэрбиттэрэ.

Сантарыыны өлгөм аһылыктаах, мастаах сиргэ ыыпыттара. Итинник учаастакка табалар мэнээк сырсыбаттар, сүүлгэ сэҥнэлэрин эспэттэр. Сантарыы бириэмэтигэр бостууктар уоҥ ратынан дьуһуурустубаны олохтуулар, кициилэр тыһы табалар бары сабыллыыларыгар үһулуччу болҕомтолорун уураллар.

Бастакы сыл күһаҕана суох түмүктэри биэрбитэ. Стада хаалыыттан улам тахсан испитэ. Күннэр, ыйдар аастахтарын ахсын табаһыттар тустаах үлэлэриттэр улам опытыран, саҥаттан саҥа ситиһиилэри оҥоробуттара. Маныаха бригэдьиир таб. Николаев өҥөтө улахан.

Общественнай таба иитиитин сайыннарыыга ТХБСХ кыттар усулуобуйаны толороро, табаһыт-бригэдьиир Алексей Васильевич Николаев Москваҕа Тыа хаһаайыстыбатын Бүтүн Союзтааҕы выставкатыгар сылдьар чиэскэ тиксибитэ. Кини Москваҕа тиийэн бастын опыт оскуолатыттан үгүс үөрэммитэ, элбэҕи, саҥаны билбитэ-көрбүтэ.

Алексей Васильевич народнай университеттан дойду бастыҥ табаһыттарын опыттарын билсиһэн саҥа күүһү-уоҕу эбинэн кэлбитэ. Стада табаһыттара ситиһиилэрин өссө чиҥэтэргэ быһаарыммыттара. Тыл дьыалаттан арахсыбат. Стада ааспыт сылга социалистическай куоталаһыыга табаны тыыннаахтыы иитиигэ уонна тугуту ылыыга колхозбары стадаларыттан бастаабыта.

Таб. Николаев бригэдьиирдээх 2 №-дээх стада бостууктара Муома оройуонунаах «Коммунизм» колхоз колхозтаахтарын таба иитиитигэр кэскилээх былаан 1960 сылааҕы көрдөрүүлэрин 1957 сылга толорор туһунан кэрэхсэбиллээх бачыымнарын итиитик өйөөн тураннар, 1957 сылга табаны иитиигэ былырыыҥнытааҕар өссө үчүгэй түмүктэри ситиһэргэ үрдэтиллибит эбэһээтэлистибэни ылыннылар.

Стада табаһыттара биэрбит тылы чиэстээхтик толорор туһуттан кыһыҥны бириэмэҕэ маршруту табыгастаахтык туһанан табалары эмистик, сүтүгэ суох кыстатан таһаарарга кыһаммыылаахтык үлэлиллэр.

* *

Сталин аатынан колхоз чилиэннэрин уопсай мунньаҕа 17 №-дээх Үдьатааҕы быыбардыыр уокуруктан райсовет депутатыгар кандидатынан бастыҥ үлэлээх стада бригэдьиирин таб. Алексей Васильевич Николаевы туруорбутун, уокуруктаах быыбардыыр комиссия регистрацияламмыта.

Опыттаах табаһыт, сатаҕыллаах бригэтьиир Алексей Васильевич Николаев быыбардааччылар итэҕэллэрин чиэстээхтик толороруттар саарбаҕалааһын суох.

Ф. Михайлов.

„Сардаҥа“ суруйуутунан

„Бэрэдэги ыытаанахтык тутуһуохха“

Итинник аатталаах корреспонденция хаһыат тохсунньу 18 к. №-гэр бэчээттэммитэ. Ыстатыйа Сухаана нэһилиэгин Советыгар ирдэбилгэ ыытыллыбыта.

Хаһыат ыстатыйата сунньүнэн сөптөөҕө дакаастанна, ол курдук бу боппуруос нэһилиэк Советын сессиятыгар көрүллэн ларек продавеһа таб. А. Томскайга сөптөөх дьаһал, сэрэтии оҥоһулунна диэн—нэһилиэк Советын председателэ таб. М. Ушманов редакцияҕа суруйда.

Редактор М. Л. БАИШЕВ.

РЕДАКЦИЯ ААДЫРЫҺА: Саха АССР, Өлөнүөк оройуона. Редакцияҕа киирэр сурукка араспаанньаны, аатты, аҕа аатын толору суруллуохтаах.

Заказ № 269. Оленекская районная типография. Тираж 400.