Бары дойдулар пролетарийдара, холбоһуҥ!

САРДАҤА

ССКП өлөһүөк ороһуоннаабы комитэтын уонна үлэһиттэр депутаттарын ороһуоннаабы советын органа
ОРГАН ОЛЕНЕКСКОГО РАЙКОМА КПСС И РАЙОННОГО СОВЕТА ДЕПУТАТОВ ТРУДЯЩИХСЯ

Тахсара 4-е сыла.
№ 11 (369)
Олунньу 28 күнэ 1958 сыл.
Бээтинсэ
Сыаната 10 харчы

Политическай үлэ кининнэн буолар агитпуннарга тэриллэр лекциялары, дакылааттары, биэчэрдэри, көрсүһүүлэри кытта сэргэ быыбардааччылар ортолоругар олорор уонна үлэлиир сирдэринэн биирдиилээн бэсиэдэни, өйдөтүүнү тэрийии маҥнайгы сүһүөх партийнай, профсоюзнай, комсомольскай тэрилтэлэр, кинилэр агитатордарын күүн аайы ыытар үлэлэринэн буолаллар.

(«КЫЫМ» 1958 сыл олунньу 15 күнүнээҕи инники ыстатыйатыттан).

Агитационнай үлэбэ — киэҥ далааһыны

Биһиги ороһуоммут үлэһиттэрэ ССРС Верховнай Советыгар буолаары турар быыбары дьоһуннаахтык көрсөргө бэлэмнээн биириэмэтигэр маассабай-политическай үлэ суолтата ордук улаатар. Советскай норуот олоҕор улахан политическай суолталаах событиелар буолар быыбар күнэ улам чугаһаан иһэр.

Билигин хас биирдии күн, коммунистар уонна партийата суохтар народнай блоктарын кандидаттарын иһин агитациялааһын, быыбар хампаанньатын эпиэттээх этабынан буолар. Ороһуон кинигэр уонна колхозтарга агитатордар депутаттарга кандидаттар тт. Борисов С. З., Яснов М. А. уонна Митюшкин В. В., биографияларын кэспиллэр. Бары быыбардааччыларга ССКП КК Ыҥырыытын киэҥник өйдөтөллөр.

Политическай агитация — партия идеологическай үлэтин дьоһуннаах учаастага. Оттон агитатордар ити дьоһуннаах учаастакка партия эрэллээх көмөлөһөччүлэрэ. Дьэ ол иһин партийнай тэрилтэлэр агитатордары кытта үлэҕэ салалталарын уонна хоҥуруоллааһыннарын туһсараллара эрэйиллэр.

Коммунизм иһин охсуһуубут түмүктэрин, чугастаабы сылларга инники сайдыыбыт программатын кэспир агитатор төлөннөөх тыллара ыраах учаастаклаарга, стадиаларга тийиэхтээх. Оччотугар эрэ ыытар агитациябыт киэҥ далааһыннаах буолуоҕа. Тыа хаһаайыстыбатын бары үлэһиттэригэр ССКП КК уонна ССРС Министрдэрин Совета Ыҥырыыларын дьүүллэһэн туран, биһиги ороһуоммут тыатын хаһаайыстыбатын үлэһиттэрин сүбэ мунньаҕынан 1958 сылга үлэ бары салааларынан социалистическай эбэһээтэлистибэни ситиһпилээхтик толоруурга ыытыллар үлэлэр туруктарын уонна ылыллар саҥа дьаһаллары кытта ыкса сибээстээх агитация ыытылларыгар болҕомто түмүллүөхтээх.

ССРС Верховнай Советын быыбардарыгар бэлэмнэниннэн сибээстээн агитационнай-маассабай үлэ таһыма балачча сэргэхсэтилиннэ, үгүс агитатордар быыбардааччыларга чаастатык сылдьар буоллулар. Кинилэр быыбар Балаһыанньатыгар, дойду ис-тас политикатыгар уо.д.а. темаларга бэсиэдэлэри оҥортоотулар.

Ол эрээри быыбар иннинээҕи агитация өссө да киэҥ далааһыннана илик. Сорох маҥнайгы сүһүөх партийнай тэрилтэлэр, ордук райпо иннинээҕи партийнай тэрилтэ агитатордар үлэлэрин ситэтэ суохтук салайар уонна хонтуруоллуур. Сорох агитатордар, холобур, Иванов В. Н. Баншев В. И. о.д.а. баччааҥна диэри быыбардааччыларыгар биирдэ да сылдьа иликтэр.

Быыбардыыр учаастактарга быыбардааччылар испиһэктэрин бэрэбиэркэлээһин бытаанык ыытыллар. Быыбардааччылар культурнай сынньалаҥнарын тэрийиигэ агитпуннар, культурнай-сырдатар тэрилтэлэр сыылбатык үлэлиллэр.

Быыбар иннинээҕи агитационнай-маассабай үлэни тэрийиигэ баар итэҕэстэр түргэнник туораталлыахтаахтар. Маҥнайгы сүһүөх партийнай тэрилтэлэр ССРС Верховнай Советыгар быыбар үрдүк идейнэй-политическай уонна тэрээһин таһымыгар ыытылларын ситиһиэх тустаахтар.

Художник В. Иванов оҥорбут плаката (Государственнай издательство ойуулуур искусствота).

Приднепровье шахтердара эбэһээтэлистибэлэрин аһара толордулар

ВАТУТИНО (Черкасскай уобалас). «Ватутинуголь» трест коллектива, ССРС Верховнай Советыгар быыбары достойнайдык көрсөр туһугар быыбар күнүгэр диэри былааны таһынан 10 тыһыынча тонна оттугу биэрэргэ эбээһинэстэммитэ. Ити эбэһээтэлистибэ хайа-үйэ аһара толорулунна: туттааччыларга мантан быйылгы программаны таһынан хостонуллубут 17 эшелон оттук ыытылынна.

Трест горняктара быыбар күнүгэр диэри дойдуга сорудаҕы таһынан өссө хас да тыһыынча тонна оттугу ыытарга быһаардылар.

ССКП райкомугар

Соторутааҕыта ССКП райкомун бюрота Өлөһүөктээҕи быыбардыыр учаастак агитпунун үлэтин туһунан агитпункт начаалыныыга таб. Герасимов П. М. отчуотун иһиттэ.

ССРС Верховнай Советын быыбардарыгар бэлэмнэниннэн сибээстээн быыбардааччылар ортолоругар ыытыллар агитационнай-маассабай үлэни тэрийиигэ өссө да боччумнаах итэҕэстэр баалларын ССКП райкомун бюрота бэлиэтээтэ.

Сорох агитатордар баччааҥна диэри быыбардааччыларыгар сылдьыбаттарын, көрдөрөн агитация киэҥник туһаныллыбаттарын бэрт сотору бириэмэннэн туоратарга уонна ССРС Верховнай Советыгар быыбары үрдүк политическай таһымнаах ыытар иһин, агитационнай үлэни өссө киэҥ далааһыннаахтык тэнитэргэ, ССКП райкомун бюрота партийнай тэрилтэлэр секретардарын, агитпуннар сэбиэдиссэйдэрин сорудахтаата.

Ороһуон үлэһиттэрэ ССКП КК бары быыбардааччыларга Ыҥырыытын истиҥник биһирииллэр

★ ★★ ★

Үлэнэн эппиэттииргэ быһаарынным

ССКП Киин Комитета бары быыбардааччыларга таһаарбыт Ыҥырыытын советскай дьоннор биир санаанан истиҥник өйүүллэр. Мин ССКП Киин Комитетын Ыҥырыытын улаханнык өрө көтөҕүллэн туран баахтым.

Биһиги дойдубут кэнники түөрт сылларга ситиспит баараҕай кыайыыларынан киэҥ туттабын. Итинник сүҥкэн кыайыылар биһиги дойдубутугар кыаллар кыахтаахтарыгар туолкай программа бэлиэтэммититтэн өссө ордук астынным. Ыҥырыы хас биирдии тыллара саҥа өйү-санааны, Ийэ дойду өссө чэлгийэ сайдарын иһин саҥа эрчими, күүһү-күдэҕи биэрэр.

Ситиһиллибит кыайыылары өссө салгыы сайыннарыыга, оҥорумтуолаах күүстэри мунутуурдук өрө көтөҕүүгэ, сөҥөн сытар мунура суох, элбэх резервэлэри уонна кыахтары толору туһанан күүспүтүн харыстаабакка үлэлиирбитигэр партия биһигини ыҥырар.

ССРС Верховнай Советыгар буолаары турар быыбарга биһиги норуоппут Коммунистическай партия XX съезһин историческай уураахтарын олохтоох кылларэр, советскай дьон дьоллоох-соргулаах олохторун туһугар, аан дойду бүтүннүүтүн үрдүнэн эйэни бөҕөргөтөр иһин куоластыаҕа диэн Коммунистическай партия эрэнэр. Кулун тутар 16 күнүгэр мин коммунистар уонна партийата суохтар блоктарын кандидаттарын иһин—биһиги кандидаттарбыт тт. Борисов С. З., Яснов М. А. уонна Митюшкин В. В. иһин бэйэм куоласпын үөрүүнэн биэриэм диэн эрэннэрэбин. Норуот олоҕун уйгутун салгыы өрө көтөҕөр туһугар куоласпын биэрэрбин дьолунан ааҕабын.

Быйыл биһиги ороһуоммутугар ааспыт сыллаҕар икки төгүлүнэн элбэх тутуу үлэтэ ыытыллара былааннанар. Ити ыытыллар тутууларга райсовет коммунальнай хаһаайыстыбатын уонна тутуутун отделын сэбиэдиссэйэ буоларым быһыытынан, миигиттэн тутулуктаах дьаһалларга кыахтары толору туһанан үлэлииргэ соруктанабын. Партия Ыҥырыытыгар үлэнэн эппиэттииргэ, салалтабын туһсараргa быһаарынным.

А. Христофоров,
райсовет коммунальнай хаһаайыстыбатын уонна тутуутун отделын сэбиэдиссэйэ.

Үчүгэйдик үлэлиилэр

«Ээйик» колхоз ыанньыксыттара Богданова Ф. Е. уонна Андреева Е. П. кинилэргэ сыһыарыллыбыт ынахтарыттан элбэх үүтү ыан ыларга ааспыт сыл ситиһиилээхтик, үчүгэйдик үлэлээтилэр.

Сүөһүттэн элбэх эти, үүтү уонна арыыны ыларга сорук туруоруллубут биириэмэтигэр, хас биирдии ыанньыксыт сыһыарыллыбыт ынаҕыттан былааны таһынан элбэх үүтү ыан ыларга куоталаһар. Ити курдук таб. Богданова ааспыт сыл сыһыарыллыбыт ынахтарыттан 7800 кг. үүтү ыан ылар сорудаҕын,650 кг. аһара толороргo үрдэтиллибит эбэһээтэлистибэни ылынан социалистическай куоталаһыыга киирсибитэ.

Хоту дойду усулуобуйатыгар ынахтан элбэх үүтү ыан ылыы улахан кыһамньыны, күүһү харыстаабакка үлэлээһини эрэйэр. Таб. Богданова Ф. Е. уон улахан ынахтар, түөрт туҥуй бургунастар сыһыарыллыбыттара. Ынахтара билигин бары ортону үрдүнэн уойуулаахтар. Кини сыһыарыллыбыт хас биирдии ынахтарыттан ааспыт сылга 772 кг. үүтү ыан ылары ситистэ. Бу биһиги ороһуоммут колхозтарын усулуобуйатыгар үчүгэй ситиһии, элбэх эрэйи биэрэн кыһамньылаах үлэ түмүгэ буолар.

Таб. Богданова 1958 сылга сыһыарыллыбыт хас биирдии ынаҕыттан 800 кг. үүтү ыан ыларга сорук туруорунна. Кини ити бачыымын толорор кыахтааҕын ааспыт сылга ситиһиитэ туоһулуур.

Ыанньыксыт таб. Андреева Е. П. ааспыт сылга сорудаҕын 101 бырыһыан толордо.

Ыанньыксыттар ынахтан элбэх үүтү ыан ылыыга ситиһиилээхтик үлэлээбиттэрин түмүгэр, колхоз ааспыт сылга ынахтан үүтү ыан ылыы былаанын 103 бырыһыан толордо. Сүөһүнү көрүү-харайыы туһсарыллар, колхоз ынах сүөһүнү иитиитин былаана 118 бырыһыан толорулунна.

В. Семенов.

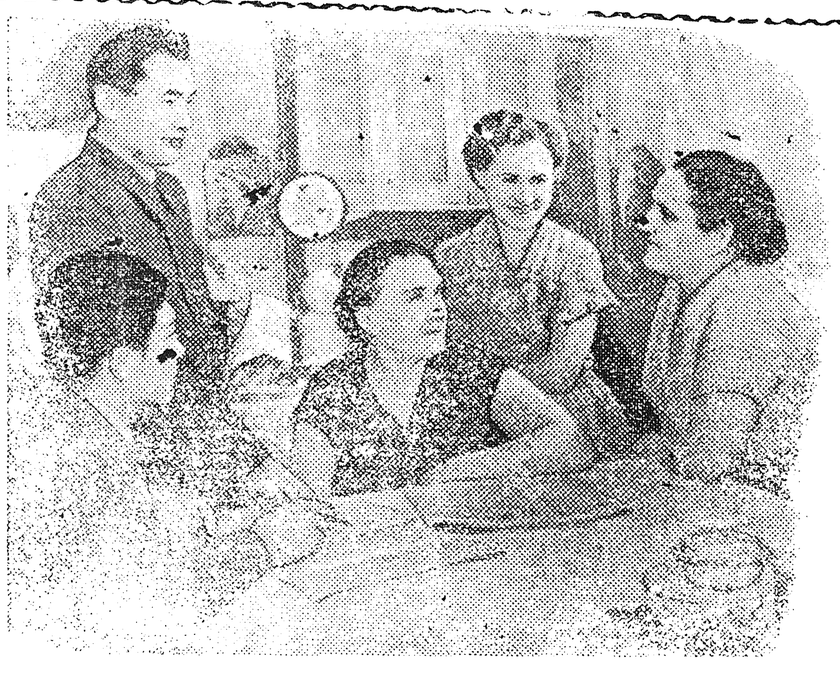

АЛМА-АТА. Снимокка: агитатордар Нурлыбек Есимбеков (хаҥас) уонна Мухамедгали Джаксылиев быыбардааччылар Тарасовтар кэриэттэригэр.

ССРС Верховнай Совета—государственнай былаас үрдүкү органа

ССРС Верховнай Совета — бүүһүгү дойдубутугар государственнай былаас үрдүкү органа. Кини үлэһиттэр баҕаныларын толорор органынан буолар. Ити туһунан барыа союзнай уонна автономнай республикалартан, автономнай уобаластартан уонна национальнай уокуруктартан рабочайдар, бааһынайдар, наука, культура деятеллэрэ, партийнай уонна государственнай үлэһиттэр баар ССРС Верховнай Советын депутаттарын састааба да этэр.

ССРС Верховнай Совета тэҥ быраабтаах икки палаталартан—Союз Советыттан уонна Национальностар Советтарыттан—тэриллэр. Союз Совета ССРС гражданнарынан быыбардыыр уокуруктарынан маннык нуорманан быыбарданар: 300 тыһыынча нэһилиэнньэттэн бир депутат. Национальностар Советтара ССРС гражданнарынан союзнай уонна автономнай республикаларынан, автономнай уобаластарынан уонна национальнай уокуруктарынан маннык нуорманан быыбарданар: хас бирдии союзнай республикаттан 25 депутат, хас бирдии автономнай республикаттан 11 депутат, хас бирдии автономнай уобаластан 5 депутат уонна хас бирдии национальнай уокуруктан бир депутат.

Союз Совета ССРС бары гражданнарын интэриэстэрин, кинилэр национальностарыттан тутулуга суох көрөр. Оттон Национальностар Советтара Советскай Союзка олорор хас бирдии нация ураты, тус интэриэстэрин көрөр. Палаталар тэҥ быраабтаахтара кинилэр сокуону таһаарар инициативалара хайаларыгар даҕаны бир тэҥэр, тэҥ болдьоохо боломуочуйаланан икки эн бир күн быыбарданыларыгар, кинилэр сессиялара бир бириэмэҕэ саҕаланыларыгар уонна бир бириэмэҕэ бүтүүлэригэр буолар. Палаталар мунньахтара биргэ уонна тус-туспа ыытыллаллар. Сокуоннар палаталар холбоһуктаах уонна тус-туспа мунньахтарыгар палаталарынан куоластаах ыытыллаллар.

ССРС-ка сокуону таһаарар былаах ССРС Верховнай Совета эрэ буолар. Сокуон, ССРС Верховнай Советын икки палататыгар иккиэннэриилэр куолас судургу үгүс өттүлэринэн кини ылыллыбыт буоллаҕына, бигэргэтиллибитинэн ааҕыллар.

ССРС-ка Верховнай Совет ылынар сокуоннарыгар ханнык да президенскэй бобсуу суох, бир палата атын палатаны күһэйиитэ эмиэ суох, үлэни барытын салайыы коллегиальнайдык ыытыллар.

ССРС Верховнай Совета сокуоннары саамай демократическай төрүттэргэ олоҕуран ылынар. Холобур, промышленноһы уонна тутууну салайыыны салгыы туспаран тэрийии туһунан боппуруоска таб. Н. С. Хрущев дакылаатын тезистэрин норуот бүттүүнэ дьүүллэһиитигэр анаан бэчээккэ таһаарыллыбыта. Ыытыллыбыт 514 тыһыынчаттан тахса мунньахтарга кыттыбыт 40 мөлүйүөн 820 тыһыынча үлэһиттэртэн 2 мөлүйүөн 300 тыһыынчаттан тахса киһи промышленноһы уонна тутууну салайыыны туспаларга эпиттэрэ. Кини уонна олохтоох хаһыаттарга 68 тыһыынчаттан тахса киһи бэйэлэрин этиилэрин, бэлиэтээһиннэрин, эбиилэрин бэчээттэниттэрэ. ССРС Верховнай Советын VII сессиятыгар ити боппуруоска кэпсэтиигэ 32 киһи—бары союзнай республикалар представителлэрэ тыл эпиттэрэ.

Сыл ахсын ССРС Верховнай Совета норуот хаһаайыстыбатын былааннарыгар төрүтүрэн, ССРС государственнай бюджетын көрөр уонна бигэргэтэр, сессияларга ССРС правительствотын тас политическай боппуруостарга дакылааттарын дьүүллэһэр.

ССРС Верховнай Советын Союһун Совета уонна Национальностарын Совета баһаанай комиссиялары тэрийэллэр: Мандатнай комиссиялары, Сокуону таһаарыыга барыллыыр комиссиялары, Атын дойдулардааҕы дьыалаларга комиссиялары. VI сессияҕа Национальностар Советтара Национальностар Советтарын Экономическай комиссиятын тэрийбитэ. ССРС Верховнай Советын комиссиялара улахан үлэни ыыталлар. Кинилэр ССРС Верховнай Советыгар көрүллүөхтээх сокуон бырайыагар уонна бирдиилээн боппуруостарга түмүктэри оҥорон Союз Советыгар уонна Национальностар Советтарыгар киллэрэллэр уонна бэйэлэрин сокуону таһаарар инициативаларын быһыытынан эбэтэр палаталар сорудахтааһыннарынан сокуон бырайыагын оҥороллор.

Холобур, Сокуону таһаарыыга барыллыыр комиссиялар государственнай пенсиялар тустарынан сокуоннар бырайыактарын, ССРС Верховнай Суутун туһунан Балаһыанньа бырайыагын о.д.а. көрбүттэрэ.

Бюджетнай комиссиялар государственнай бюджет бырайыактарын көрөллөр уонна бэйэлэрин этиилэрин ССРС Верховнай Совета бигэргэтиитигэр киллэрэллэр. Комиссиялар палаталар тус-туспа мунньахтарыгар бюджет туһунан хос дакылааттары оҥороллор.

Сессияларга кэккэ тас политическай боппуруостарга Атын дойдулардааҕы дьыалаларга комиссиялар представителлэрэ этии киллэрбиттэрэ. ССРС Верховнай Советын тэхсис сессиятыгар Национальностар Советтарын Экономическай комиссиятын председателэ 1958 сылга норуот хаһаайыстыбатын былаанын туһунан иһитиннэрии оҥорбута.

ССРС Верховнай Совета бэйэтин депутаттарынан спрайдээн бүүһүгү дойдубут бары үлэһиттэрин кытта ыкса сибээстээх. Верховнай Совет депутаттара быыбардааччыларыгар отчуоттуллар, гражданнары кытта тус көрсүһэллэр, оттон Верховнай Совет сессиятын кэнниттэн, быыбардааччыларга сессия үлэтин туһунан дакылааттары оҥороллор.

Үгүс гражданнар араас суол боппуруостарга тус бэйэлэрэ эбэтэр суругунан ССРС Верховнай Советын Президиумун кытта сибээстэһэллэр. Гражданнары көрсүһүү ССРС Верховнай Советын Президиумун Председателэ приемнуур хоһуугар буолар. Гражданнар сорох көрдөһүүлэригэр быһаарыылар кинилэр баалларыгар бэриллэр, сорох үгсүүлэри, сайабылыанньалары бэрэбиэркэлээн туһааннаах дьаһаллары ылалларыгар кин уонна олохтоох органнарга сорудахтаҕ бэриллэллэр.

Кулун тутар 16 күнүгэр буолаары турар ССРС Верховнай Советыгар быыбар бүүһүгү советскай парламеммыт үлэһиттэр үгүс мөлүйүөн маассаларын кытта өссө ыкса сибээстэһэригэр көмөлөһүө.

Н. Ребров.

Үөрэтэр-иитэр үлэни туспарыахха

Оройуон оскуолаларыгар үөрэх-иитии үлэтин туруга билиҥҥи көрдөбүлгэ ырааҕынан эпиэттээбэт. Үөрэх дьылын бастакы аҥарыгар түмүккэ үөрэнээччилэр үөрэҕи билиилэрэ оройуон үрдүнэн 63,4 бырыһыан буолбута.

Үөрэх-иитии үлэтэ ордук орто оскуолаҕа, Харыйалаах, Эйик уонна Сухаана начаалынай оскуолаларыгар намыһах туруктаах. Холобур, орто оскуолаҕа оҕолор үөрэҕи билиилэрэ 54,8 бырыһыан, оттон Харыйалаах начаалынай оскуолатыгар 55,6 бырыһыан буолбута. Бу оскуолалар итинник көрдөрүүлээх үөрэх дьылын бастакы аҥарын түмүктээбиттэрэ.

Үөрэнээччилэр нуучча тылыгар, ахсаанҥа уонна саха тылыгар билиилэрэ ордук намыһах. Оскуола оройуон үрдүнэн 165 үөрэнээччи үөрэхтэрин ситиспэт буоллахтарына, кинилэртэн 101 оҕо нуучча тылын суруйуутугар, 46 оҕо ахсаанҥа ситиспэттэр. Таб. Христофоров С. С. сэбиэдиссэйдээх начаалынай оскуолаҕа 53 куһаҕан сыанаттан 42-тэ нуучча тылыгар тиксибэтэ.

Үөрэҕи билии сорох кылаастарга наһаа намыһах. Орто оскуола V «б» кылааһыгар үөрэх дьылын бастакы аҥарыгар 24 үөрэнээччиттэн 20 оҕо үөрэхтэрин ситиспэккэ хомолтолоох түмүгү көрдөрбүттэрэ, эбэтэр үөрэҕи билиилэрэ баара эрэ 16,6 бырыһыан буолбута. Оттон VII «а» кылааска—28,5 бырыһыан, VI «б» кылааска—30,8 бырыһыан, VI «а» кылааска—43,2 бырыһыан. Үөрэҕи билии кылаастарынан туруга бу оскуолаҕа итинник. Кылаастарынан үөрэх туруга начаалынай оскуолаларга да итинтэн ордуга суох. Холобур, Сухаана начаалынай оскуолатын IV кылааһыгар үөрэнээччилэр 20 бырыһыаннара эрэ үөрэхтэрин ситиһэн намыһах түмүгү көрдөрбүттэрэ.

Үөрэнээччилэр үөрэҕи билиилэригэр учууталлар тт. Баркасова Т. Ф., Куликова Л. Ф., Павлова В. А. уонна Софронова Е. К. үөрэх дьылын бастакы аҥарын ордук мөлтөх көрдөрүүлээх түмүктээбиттэрэ.

Оскуолаларга комсомолецтар уонна пионердар үөрэҕи билиҥэ холобур буолар оруолу кыайан ылбатылар. Сыл аҥардаах түмүк көрдөрүнэн комсомолецтар үөрэҕи билиилэрэ 65 бырыһыан, буолбута. Оттон пионердар үөрэҕи билиилэрэ 64,5 бырыһыаҥҥа тэҥнэспитэ. Комсомолецтар уонна пионердар үөрэҕи билиилэрэ намыһах буолуута, үөрэх-иитии үлэтэ мөлтөҕүн тэҥэ комсомольскай уонна пионерскай үлэлэр эмиэ мөлтөхтүк ыытыллаалларын көрдөрөр.

Интернаттарга олорон үөрэнэр оҕолор үөрэҕи билиилэрэ эмиэ үчүгэйэ суох. Харыйалаах начаалынай оскуолатыгар интернатка олорор оҕолор үөрэҕи билиилэрэ 54,5 бырыһыаҥҥа тэҥнэһэр. Атын да интернаттарга олорор оҕолор үөрэҕи билиилэрэ итинтэн ордуга суохтар. Интернатка олорор оҕолорго сөптөөх усулуобуйалар тэриллибэттэр, ити түмүгэр үөрэҕи билии түмүктэн түмүккэ намыһах буолан иһэр.

Оскуолаларга үөрэх-иитии үлэтэ туспарыллыбата, үөрэҕи билии хаачыстыбата мөлтөҕүрүоктар намыһах таһымнаахтык ыытыллалларынан, кылаас уонна оскуола таһынан ыытыллар үлэлэр ырааҕынан ситэтэ суох туруоруллалларынан быһаарыахха сөп. Кылаас таһынан үлэлэр үөрэнээччилэр үөрэҕи билиилэригэр сабыдыала, сибээһэ суохтук ыытыллаллар. Үөрэхтэрин ситиспэт оҕолорго бирдиилээн көмө ситэтэ суохтук оҥоһуллар.

Оскуола таһынан үлэҕэ төрөппүттэри кытта үлэ мөлтөхтүк, үөрэх-иитии үлэтигэр биллэр-көстөр сабыдыалы оҥорботтук ыытыллар. Төрөппүттэри кытта күннэтэ сибээс тутуһуллубат. Общественность көметүн түмэ тардыыга көбүлээһин дьаһаллар тэриллибиттэр.

Үөрэх-иитии үлэтин туспарыахха диэн сорук тылга эрэ буолбатын наадатыгар, үөрэх-иитии үлэлэригэр баар итэҕэстэри туоратыыга болҕомтону түмүөххэ, оччоҕо эрэ үөрэнээччилэр үөрэҕи билиилэрэ үрдүк көрдөрүүлээх буолара ситиһиллиэҕэ Маныаха общественность бүттүүнэ кыттарын ситиһиэххэ уонна общественность көметүгэр тирэҕирдиэххэ наада. Оскуолалар общественность көметүгэр тирэҕирэн үлэлиэхтээхтэр.

Үөрэҕи билии интернаттар үлэлэриттэн эмиэ улахан тутулуктаах. Интернаттар тымныылар, уунан, уокка оттор маһынан эрэйэ суох хааччыллыбаттар, толору инвентардара суохтар. Сорох интернаттарга остуол суох, онон оҕолор уруоктарын ороннорбуттан тобуктаан олорон үөрэтэргэ күһэллэллэр. Итинник усулуобуйа үөрэҕи билиҥэ үчүгэй түмүгү ситиһэргэ тиэрдибэт.

Нэһилиэктэр уонна колхозтар салайааччылара оскуолаларга уонна интернаттарга сөптөөх бары усулуобуйаны тэрийэллэрэ, үөрэх-иитии үлэтигэр, кинилэртэн тутулуктаах көмөнү оҥороллоро эрэйиллэр.

И. Васильев,
Үөрэх оройуоннаах салаатын сэбиэдиссэйэ.

Ийэ табалары сынньатыахха

Көлүллэ сылдьар тыһы табалары олунньу 1 күнүттэн көлүүртэн босхолоон сынньатыыга уонна уотууга ыытыллыахтаах. Колхоз араас производствотыгар көлүллэ сылдьар табалары барыларын сэдэлар бириҥэдьиирдэрэ хомуйан тыһы табалар ахсаннарыгар учуоту чуолкайдыахтаахтар.

«Коммунизм» колхоз бырабылыанньата тыһы табалары үлэттэн босхолуулларын оннугар Дьэлиндээҕэ бэдэрээккэ ыыта олороллор. Тыһы табалары сынньапакка, үлэттэн босхолонор болдьохторун таһынан көлүнэр буоллахпытынан кытараахын элбэх буоларын, мөлтөх туруктаах тугуттар төрүүлэрин бүүһүгү бары бэрт үчүгэйдик билэбит. Олгынан баран тыһы табалары көлүүртэн босхолоохун болдьоҕо тутуһуллубат. Онон көлүллэ сылдьар тыһы табалары уталыппакка үлэттэн босхолуохха наада.

В. Николаев.

РЕДАКЦИЯ АДЫРЫҺА: Саха АССР, Өлөнүөк оройуона. Редакцияҕа киирэр сурукка эрэспаанньаны, аатты, аҕа аатын толору суруллуохтаах.

Редактор э. т. И. И. БУДИЩЕВ.

Заказ № 369

Оленекская районная типография.

Тираж 400.