Бары дойдулар пролетарийдара, холбоһуҥ

САРДАҤА

ССКП өлөһүөк ороһуоннаах ыҥырыытын уонна үлэһиттэр депутаттарын ороһуоннаах Советтэрин органа
ОРГАН ОЛЕНЕКСКОГО РАЙКОМА КПСС И РАЙОННОГО СОВЕТА ДЕПУТАТОВ ТРУДЯЩИХСЯ

Тахсара 4-с сыла.
№ 17 (375)
Кулун тутар 21 күнэ 1958 сыл.
БЭЭТИНСЭ
Сыаната 10 харчы

Бу күннэргэ дойду бүтүннүүтүн үрдүнэн колхознай тутулу салгыы сайыннарыыга уонна массыына-трактор станцияларын уларытан тэрийиигэ ССКП КК олунньутааҕы Пленума бэлиэтээбит дьаһалларын дьүүллэһии бара турар. Бу дьин суолтатынан революционнай дьаһаллары олохха киллэрии социалистическай тыа хаһаайыстыбатын бары салааларын өссө улаханнык өрө көтөҕөргө көмөлөһүөҕэ.

(Москва куорат Калининскай быыбардыыр уокуругун быыбардааччыларын мунньаҕар табаарыс Н. С. Хрущев этиититтэн).

Колхознай тутул сайдыытын саҥа этаба

Биһиги социалистическай дойдубут бэйэтин сайдыытыгар хайдаллаах суолу ааста. Түөрт уон сыл устатыгар Советскай былаас ньуура киһи билбэт буола уларыйда.

Биһиги дэриэбинэбитигэр эмиэ тэстэ уларыйылар тахыстылар. Бытарыйан олорбут мөлүйүөнүнэн бааһынай хаһаайыстыбалара социалистическай суолга киирилэринэн колхознай тутул кыайыыта бэлиэтэниллибитэ. Кини баһаам элбэх дьадаҥылар, батараактар маассаларын кулаактар хабалаларыттан, аас-туор, хараҥа олохтон быыһаабыта. Билигин ССРС-ка, отут сыл анараа өттүгэр, бытарыйан олорбут 25 мөлүйүөн биирдэм бааһынай хаһаайыстыбаларын оннугар 78.000 кэриҥэ колхозтар, 8.000 МТС-тар уонна 5.800 совхозтар бааллар. Бу барыта ленинскэй кооперативнай былааны ситиһиилээхтик олохха киллэрии түмүгэ буолар.

Тыа хаһаайыстыбатын тостуөрө көтөҕүү иһин кэнники сылларга тэнитиллибит норуот бүттүүнүн охсуһуута сир оҥоһуутун уонна сүөһү иитиитин аһын-үөлүн оҥорон таһаарыыны лаппа үрдэтиигэ тиэртэ. Советскай норуот нэһилиэнньэ бипир киһитигэр тиксэр эти, үүтү, арыыны ылыыга чугастааҕы сылларга АХШ ситэр туһугар күүстэрин ууралар.

Колхоз экономиката сайдыытынан уонна бөҕөргөөһүнүнэн сибээстээн колхозтар дохуоттара уонна үллэһиллибэт фоннара улаатар, колхозтаахтар үлэлэрин төлөбүрэ үрдүүр. Колхозтар үллэһиллибэт фоннара 1953 сыл саҕаланыытыгар 63,1 миллиард солкуобайтан 1957 сыл саҥатыгар 98,6 миллиард солкуобайга тиийэ улаатыта. Үлэлиир бипир киһиэхэ тиксэриилэн аахтахха, колхозтаахтар 1957 сыллаахха общественнай уонна тус бэйэлэрин хаһаайыстыбаларыттан ылбыт харчынан, натуранан дохуоттара, 1953 сыллааҕыны кытта тэҥнээтэххэ, тэҥнэнньлэр сыаналарынан 33 бырыһыан улаатта.

Колхозтар, МТС-тар уонна совхозтар модун күүстээх материальнай-техническэй базалара тыа хаһаайыстыбатын өрө көтөҕүүгэ сүүнэ улахан оруолу ылбыттара. Аҥардас кэнникі түөрт сыл иһигэр дойду тыатын хаһаайыстыбата ылла: 908.000 тракторы (15 ат күүһэ күүстээҕинэн аахтахха), 293.000 бурдук комбайнарын, 143.000 сиилэһи уонна кукурузаны хомуйар комбайнары, 467.000 грузовой автомобилы. Колхозтар уонна совхозтар техническэй сэбилэниилэрин таһымын үрдээһинэ уонна тыа сирдэригэр үрдүк квалификациялаах кадрдар улахан армиялара баара биһиги колхозтарбыт сайдыыларын өссө үрдүк таһымнаах өрө көтөҕөргө дьиҥнээх усулуобуйалары үөскэтэллэр.

Бу дьыалаҕа МТС-тар сүүкэн оруоллаахтар. Колхозтары тэрийии маҥнайгы этабын саҕана кинилэр общественнай хаһаайыстыбаларын бөҕөргөтүүлэригэр МТС-тар государство көмөтүн ордук туһалаах форматынан буолбуттара.

Билигин, колхозтар производствоҕа элбэх суумалаах капиталы уурар, техниканы атылаһар уонна кинини ордук оҥорумтуолаахтык туһанар кыахтаммыт кэмнэригэр, биһиги партиябыт колхозтары производственнай-техническэй хааччыйыы форматыгар тосту уларытыылары киллэрэргэ уолдьаспытынан ааҕар.

Үгүс ороһуоннарга, ордук бурдуҥу үүнээрэр ороһуоннарга, МТС-тар хонуу үлэлэрин баһыйар үгүс өттүн толороллоро биллэр. Ол түмүгэр колхозтаахтар производство кылаабынай орудиеларыттан — тракторбартан уо.д.а. массыыналартан туоратыллыбыт курдук буолаллар. Бу үлэһит күүһү уонна техниканы ордук кэдьүүстээхтик туһаныыны бохсор уонна бипир сиргэ иккі хаһаайын — колхоз итиэннэ МТС баалларын көрдөрөр. Производственнай практика билигиги бириэмэҕэ ити туһата суоҕун туһунан этэр. МТС-тар уонна колхозтар хонуулаах үлэлиир дьаһайар аппараттара үбү туһата суохха ыскайдааһыныга уонна тыа хаһаайыстыбаннай продукция бэйэҕэ турар стоимоһа ыараанныгар тиэрдэр.

Дойду социалистическай тыатын хаһаайыстыбатын салгыы өрө көтөҕөр, колхознай тутулу сайыннарар туһугар ССКП КК олунньутааҕы Пленума колхозтары производственнай-техническэй хааччыйыы билигиги бэрээдэгин уларытары, улахан туһалаах оруоллана сылдьан баран, хайы-үйэ бэйэлэрин сүрүн функцияларын үгүс өттүн толорбут МТС-тары сыыйа уларытан тэрийэри сөптөөҕүнэн ааҕар. Колхозтар үгүстэрэ тракторлары, комбайнары, тыа хаһаайыстыбатын атын да массыыналарын атылаһар уонна ордук оҥорумтуолаахтык туһанар кыахтаммыт кэмнэригэр ити массыыналары колхозтарга быһаччы атылаһыҥҥа киирэр сөптөөх. Маннык система техниканы уонна үлэһит күүһү ордук оҥорумтуолаахтык туһанарга уонна туһаныллыахтаах сир 100-түү гектарыгар тиксэриилэн аахтахха валовой уонна товарнай продукцияны ылыыны элбэтэргэ, продукция бэйэҕэ турар стоимоһын чэпчэтэргэ көмөлөһүөҕэ.

ССКП КК Пленумун уураабар, ону тэҥэ «Колхознай тутулу салгыы сайыннарыы уонна массыына-трактор станцияларын уларытан тэрийии туһунан» табаарыс Н. С. Хрущев дакылаатын тезиһигэр ороһуоннар уонна колхозтар уратыларын учуоттаан туран, массыына-трактор станциялары тракторлары уо.д.а. массыыналары ремоннааһыны, колхозтар техникаларын көрүүнү-истиини, колхозтарга уонна совхозтарга техниканы, саппаас чаастары, уматыгы уонна оҥуноохтуур матыыйаалары, уоҕурдуулары, ядохимикаттары, тыа хаһаайыстыбатыгар наадалаах уо.д.а. матыыйаалары атылаһыны хааччыйар соруктаах, ремонтуур-техническэй станцияларга (РТС) араас болдьохторго уларытан тэрийиллиэхтээҕэ бэлиэтэниллэр.

МТС-ры уларытан тэрийиигэ колхозтарга техниканы атылаһын усулуобуйата сүүнэ улахан суолтаны ылыа. Табаарыс Н. С. Хрущев дакылаатын тезиһигэр бу үлэни аҥардас техническэй дьыала курдук көрүөххэ сатаммат диэн бэлиэтэниллэр. Колхозтарга массыыналары атылаһын—бу улахан хаһаайыстыбаннай-политическай суолталаах боппуруос. Кинини быһаарыы мөлүйүөнүнэн колхозтаахтар уонна государство интэриэстэрин таарыйар. Бу дьыалаҕа партийнай тэрилтэлэр активнай кыттыылара суох МТС-тар уонна колхозтар табыллыбаттар. Барыллаан суоттаан көрүү үгүс колхозтар МТС-тан техниканы тута атылаһан ылар кыахтаахтарын көрдөрөр. Экономическай өттүнэн мөлтөх колхозтардаах ороһуоннарга МТС-ры уларытан тэрийэргэ уонна колхозтарга техниканы атылыырга төһө кэм наада буолуоҕай? Баҕар, тезискэ этиллэрин курдук 2—3 сыл, сорох сирдэргэ онтон да элбэх бириэмэ наада буолуоҕа.

В. И. Ленин олох диэн чулуу учуутал буолар диэн ааттыыра. Кини эппитэ: «Биһиги олоҕу батыһан иһиэх тустаахпыт, биһиги норуот маассатын айымньытыгар толору көҥүлү биэриэх тустаахпыт» (Соч., 26 т., 229 стр.). Ленин бу ыйытылара марксистскай-ленинскэй теорияны айымньылаахтык туттар, сайыннарар, биһиги партиябыт үлэтин бүтүннүүтүгэр сирдиир сулуһунан буолар.

С. РОЗЫГРАЕВ.

Киевскай уобалас. «Колхознай тутулу салгыы сайыннарыы уонна массыына-трактор станцияларын уларытан тэрийии туһунан» ССКП КК Пленумун уураабын Бориспольскай МТС механизатордара улахан өрө көтөҕүллүүнэн көрүстүлэр.

СНИМОККА: Бориспольскай МТС механига В. С. Шегель Пленум Уураабын механизаторларга ааҕар.

К. Шамшина фотота.
ССТА фотохрониката.

Үлэһиттэр Н. С. Хрущев дакылаатын тезиһин дьүүллэһэллэр

Бэлэмнэниигэ үлэни ыытыахха

Райпо коллективын үлэһиттэрин мунньаҕа буолла. Онно «Колхознай тутулу салгыы сайыннарыы уонна массыына-трактор станцияларын уларытан тэрийии туһунан» ССКП КК олунньутааҕы Пленумун уураабын уонна таб. Н. С. Хрущев дакылаатын тезиһин туһунан боппуруос дьүүллэһилиннэ. Бу боппуруоска дакылааты ороһуоннай хаһыат редактора Баишев М. Л. оҥордо.

Коллектив мунньахха сылдьыбыт үлэһиттэрэ партия Киин Комитетын Пленумун уураабын уонна таб. Н. С. Хрущев дакылаатын тезиһин биһиги иннинэ сайдыыбыт кэскилин табатык арыйар саамай сөптөөх дьаһал быһыытынан сыаналаан улаханнык биһирээтилэр.

Кэпсэтиигэ тыл эппит коммунист М. Гуляев ороһуон колхозтара бурдук ыһыытынан, сүөһү иитиитинэн дьарыктамматтарын быһыытынан уонна территориялара улаханнык кинилэри бөдөҥсүтэр соччо наадата суоҕар тохтоото.

«Коммунизм» колхоз билигин Ньурба диэки баран, «Моркуокка» үрэҕэр бултаабат буолла, онон бэйэбит сирбитин да ситэ туһаммакка олоробут. Колхозтар ороһуон киинин уонна учаастактары кытта сылдьыһар суоллары хайаан да массыына сылдьар гына оҥорорго бэлэмнэниигэ үлэни ыытыахтаахтар. Биһиэхэ хаары үрдүнэн хайыһарынан сүүрэр саҕосаны уонна чыгаас ууга барар мотуордары бэлэмнээн ууга баппуруос көтөҕүллүөхтээх. Ороһуоннаа сельхоз управлениеттан салаллар слесарнай цех аһыллара наадалаах.

Биһиги усулуобуйабытыгар, — диир райпо председателэ таб. Прокопьев, — «ЗИС» уонна «ГАЗ» массыыналар улахан туһаны аҕалбаттар. Онон атын хаартан иҥнибэт күүстээх массыыналары аҕалтарыахха наада. Ол курдук «ДТ-54» трактор кэлэрэ буоллар биллэр кэдьүүстээх буолуо этэ. Мин санаабар ороһуоннаа коммунальнай отдел иһиэхэ электростанцияҕа өрөмүөннүүр цеҕи аһан үлэлэтиэххэ сөп этэ. Маныаха сөптөөх токарнай станоктары булан үлэлэттэххэ биһиги эрэйиибитин толору хааччыйыан сөп. Итиэннэ сибээстээн райсоветка техниканы билэр специалистар, токардар эбэтэр механиктар баар буолаллара хайаан да наадалаах. «Эйик» курдук кыра хаһаайыстыбалаах, экономическай кыаҕа суох колхоһу атын колхозка холбуур этиини мин эмиэ өйүүбүн.

Мунньах кыттыылаахтара бу докумуону өссө киэҥник үөрэтэргэ уонна нэһилиэнньэ ортотугар пропагандалыырга тэрийэр үлэни күүһүрдүөхпүт диэн ууруох ылыннылар.

„Сардаҥа“ корр.

А. М. Горькай төрөөбүтэ 90 сылла туолуутугар

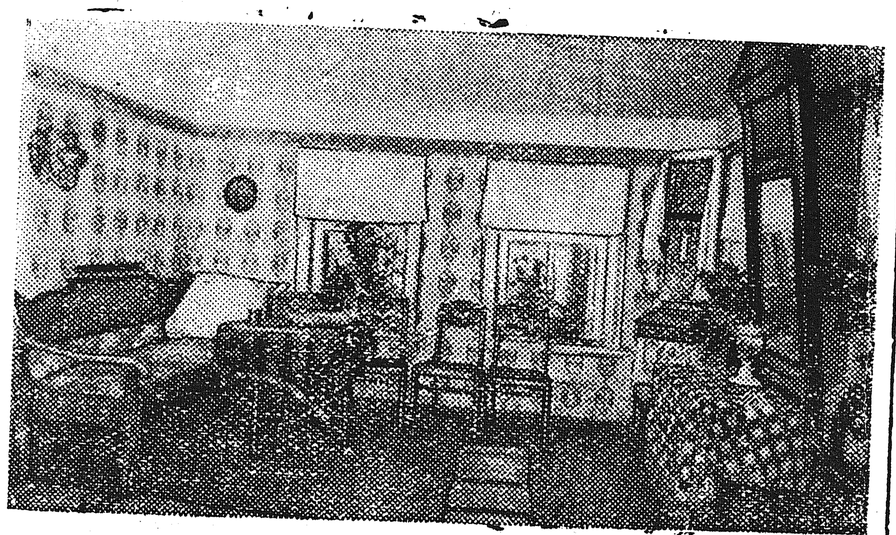

Горькай. Каширин дьиэтэ, маннан А. М. Горькай эрдэ[illegible] аатын атаарбыта.
СНИМОККА: музей-дьиэ гостинайа.

П. Вознесенскай фотота ССТА фотохрониката.

Елизавета Быкова—саахымакка аан дойду чемпиона

Сочоруттаабыта саахымакка аан дойду дьахталларын чертотугар бастыыр иһин аан дойду урукку чемпионката Быкова уонна аан дойду чемпионката Рубцова икки ардыларыгар күрэхтэһии 14-с партията сиэтэрэн ооньоонно, 61-с хаамыыга ооньуу тэҥнэһиинэн бүттэ.

Елизавета Быкова күрэхтэһиигэ 8,5:5,5 ахсаанынан кыайан аан дойду чемпионката аатын хаттаан ылла.

(ССТА).

Спартакиадаҕа кыттыыга спорт көрүҥнэрэ

Аны сайын бэс ыйын 23—30 күннэригэр Саха сирин республиканскай иккис спартакиадата ыытыллар. Бу ыытыллар спартакиадаҕа биһиги ороҕуоммут иккис группаҕа кыттыыны ылыаҕа.

Ити иккис группаҕа эр дьоннор спорт маннык көрүҥнэригэр кыттыахтара: 100, 400, 1500 уонна 5000 метр сиргэ сүүрүүгэ итиэннэ 30 километр сиргэ кыра марафонскай сүүрүүгэ, 4Х400 метргэ эстафетаҕа. Итиннэ таһынан үрдүгү, устаны ойууга уонна үстэ төхтөрүйэн ойууга, дисканы быраҕыыга, ядраны талкайдааһыныгa, пятиборьеҕа уонна хаамыыга.

Кыргыттар эмиэ спорт ити көрүҥнэригэр кыттыахтара, ол гынан баран сүүрүү 100, 200 метр, эстафета 4х100 метр.

Спартакиадаҕа кыттыы көрүҥнэрин биирдэстэринэн 8 № дээх кыра калибрдаах винтовканан 50 уонна 100 метр сиргэ ытыыга үс көрүҥнээх күрэхтэһии ыытыллар. Ити курдук саахымакка эмиэ күрэхтэһии тэриллэр. Биһиги ороҕуоммутуттан саахымакка 3 киһи, ити иһиттэн биир дьахтар кыттыаҕа.

Бу буолар спартакиадаҕа спортивнай күрэхтэһиилэргэ буоларын курдук национальнай спорт көрүҥнэрэ: хапсаҕай, кылыы, ыстаҥа, куобах, мастардыһыта уо.д.а. эмиэ киллэрилиннилэр.

Спартакиадаҕа спорт көрүҥнэригэр эр дьоҥҥо 100 метргэ сүүрүүгэ зачётка аалыллар 2 киһи, 400 метргэ—1 киһи, 1500 метргэ—2 киһи, 5000 метргэ—1 киһи. Атын да көрүҥнэргэ зачет итинник бэрээдэгинэн аалыллар. Дьахталларга 100 метр сиргэ сүүрүүгэ зачет аалыллар 2 киһи, 200 метргэ—2 киһи, онтон да атын көрүҥнэргэ эмиэ итинник бэрээдэктээхтик аалыллаллар.

Спартакиадаҕа кыттыы ити көрүҥнэригэр кыттыыны ылаччыларга улахан көрдөбүл туруоруллар. Киниэлэр юношескай 3 разряд нуормаларын толорбут уонна 1939 сыллаабы төрүөххэ диэри саастаах буоллахтарына кыттыыны ылар бырааптаахтар.

Спортсмент спорт биир эрэ көрүҥнэр кыттар, ол гынан баран эстафетаҕа кыттыыны аахпакка туран үс зачет аалыллыан сөп.

Бу спартакиадаҕа күрэхтэһиигэ биһиги ороҕуоммут спортсменнара, ороҕуон чиэһин көмүскүүргэ эрдэттэн бэлэмнэнэллэригэр сорук туруоруллар. Бэлэмнэнигэ спорт туһаннаах секцияларыгар сылдьан эрчиллэр ордук туһалаах буолуоҕа.

И. Архипов,
спорт уонна физкультура ороҕуоннаабы комитетын председателэ.

Үлэһиттэр суруктара

Ветфельдшер наада

Ороҕуон киниттэн ыраахпытынан, сибээс суоҕунан ороҕуоннаабы киин зооветучастактан бириэмэтигэр көмөнү, сүбэни-аманы ылбаппыт. Биһиги Солоҕон нэһилиэгин зооветпунун үлэһиттэрэ биир фельдшер, иккі санитар «Ээйик» колхоз табатын стадаларыгар, ынах сүөһүтүн уонна саһылын фермэлэригэр үлэлиибит.

Зооветпункт үс үлэһиттээҕиттэн иккитэ сайын стадаҕа бастаһаанайдык сыһыарыллан үлэлииллэр, оттон ынах сүөһү уонна саһыл фермаларыгар биир киһи хаалар. Онон туох да сибээһэ суох ыраах нэһилиэккэ, ороҕуоннаабы зооветучастактан чаастатык көмө оҥоһуллубатынан биһиэхэ өссө биир ветфельдшер наада.

Билигин баар биир фельдшер уонна икки санитар, үһүөн колхозтаахпыт, сүрүн үлэбит таһынан колхоз производстватыгар эмпэ кыттан үлэлиибит. Ити түмүгэр колхоз сүөһүтүн көрүүнү-хараһыыны, эмтээһини түпсэрэргa барытыгар күүскүт уонна кыахпыт тиийбэт.

Зооветпуҥҥа медикаменнар тиийбэттэр, сорохторо суохтар даҕаны. Холобур, А. Д. Е. С. витаминнар, балык сыата, дезинфекциялыыр средстволар о.д.а.

Биһиги ветфельдшергэ наадыйыыбыт кыаллыбат, биир зооветпуҥҥа икки ветфельдшер баар буолара сатаммат да буолтун иһин, ыраахпытын учуоттаан биир фельдшеры ыытары сөп дии саныыбын. Ити кыаллыбат буоллаҕына сайын эмтээһин бириэмэтигэр киин зооветучастактан специалист өр бириэмэҕэ сылдьан, биһиэхэ көмө оҥороро наада.

Ороҕуоннаабы киин зооветучастак биһиги зооветпуҥҥа медикаменнары толору хааччыйарга эрдэттэн дьаһал ыларын күүтэбит.

Х. Боеков,
зооветпункт сэбиэдиссэйэ.

Специалистар билиилэрин үрдэтиэххэ

Таба иитиитигэр зоотехническай уонна ветеринарнай бырааабылалары миэстэтигэр олоххо киириилэрин тэрийээччилэринэн колхозтар стадаларыгар үлэлиир ветфельдшердэр, санитардар буолаллар. Киниэлэргэ миэстэтигэр көмөлөһөөччүлэринэн колхозка тэриллибит ветеринарнай пуунар кыната суох оруолу ылаллар.

Биһиэхэ, Сталин аатынан колхозка аһыллыбыт зооветпункт, билиҥҥитэ баара-суоҕа биллибэттик үлэлиир. Бастайаанай дьиэтэ суох, аптечканан хааччыллыыта мөлтөх. Бу пуунҥа үлэлиир аналлаах ветфельдшер суох. Ити түмүгэр стадаларга быһаччы сылдьан үлэлиир колхоз ветфельдшера үгүс күүчүмэҕэйдэри көрсөр. Киниэхэ сөптөөх ыйыы-сүбэ бэриллибэт.

Тыа хаһаайыстыбатын ороҕуоннаабы управлениета ветфельдшердэр семинардарын ыытара наада. Стадаларга үлэлиир специалистарга көмө семинардары ыытыынан, сүбэни-аманы биэрии оҥоһулларыгар баҕарыахха сөп.

П. Лукинов.

Кими албынныырый?

Ааспыт сайын «Коммунизм» колхоз биир ытыктабыллаах киһитэ завхоз таб. Соломонов Петр Федорович алтыа буолан сүөһү аһылыгын бэлэмнээһиҥҥэ от үлэтигэр биир ый устата үлэлээбиттэрэ. Бу алта отчукка таб. Соломонов бирпгэдьиирдээбитэ.

Биир ый устата алта киһи алта гектар сири оттооннор, сэттэ тонна оттоннохпут диэн колхоз салайааччылара улаханнык үөрбүттэрэ. Кыра диэбэккэлэр завхозпут барахсан сэттэ тонна оту оттоон абыраатаҕын, дьэ кыайыылаахтык үлэлээбит диэн үөрдэхтэрэ үчүгэйин диэбиттии, Петр Федорович мичээрдээн кэбиспитэ.

Таб. Соломонов кыайыылаах-хотуулаах үлэһит буолан сэттэ тонна оттоннохпут диэн үөрүүлэриттэн эбитэ дуу, ити сэттэ тонна оту быанан мээрэйдээбэккэ, колхоз салайаачылара быһа эрэнэн туппуттара. Эрэниминэ даҕаны завхоз бэйэтинэн оттообут ото аҥара албын буолуо диэн саныахтара дуо? Ама алта киһи биир ый устата сэттэ тоннаны оттообоккo утуйа сыппыттар үһүө, эрэнэргэ сөп этэ.

Ол эрээри албыннаабыт ырааппат, ити сэттэ тонна лаах оту сүөһүгэ сиэтэр бириэмэ кэлбитигэр икки тонна таан эрэ ордук от турар. Онтукайбыт даҕаны хаачыстыбата суохтук кэбиһиллибит буолан аҥара сытыйан хаалбыт.

Ыйытарга тиийиллэр таб. Соломонов кими албынныырый? От тиэйээччи омуннуура буолуо диэн итэҕэйбэт буолаххытына кэлэн көрүөхүтүн, бэрэбиэркэлиэххитин сөп.

Г. Тимофеев,
от тиэйээччи.

Редакцияттан: «Тигээйи» суруктара диэн рубрика аннынан заметкалар ЫБСЛКС райкомун «Сыыдам кавалериятын» органа «Тигээйи» материалларынан бэчээттэннилэр.

„Тигээйи“ суруктара

Тоҕо манныгый?

ЫБСЛКС райкомун бюротун чилиэнэ таб. Герасимов П. М. уонна маннайгы сүһүөх комсомольскай тэрилтэ секретара таб. Андросов В. В. пропагандистардаах аалаан иһэр курдуук умнулла-умнулла үлэлиир. Тоҕо манныгый диэн ыйытыахпын баҕарабын?

Ытыктабыллаах телефонисткалар!

Ороҕуоннаабы телефоннай станция телефонисткалара тустаах үлэлэригэр дьалбаатык сыһыаннаһар буоланнар, наадалаах киһибитин кытта бэрт элбэх эрэйинэн кэпсэтэбит диэн саҥалар үгүстүк иһиллэр буоллулар.

Клиеннэр хаһааҥҥа диэри эрэйдэниэх бэйэлэрэй?!

Өйдөнүүй, Уйбаанчык

Урут Советскай Армия кэккэтигэр иитиллибит баар суох көрсүө-сэмэй буолуо диэбит ыччатпын, «Иван Николаевич Ивановы итирэ-итирэ наһаа бэрдимсийэр» диэн соһуттахтара үһү! Эбиитин, кытаанах миэрэҕэ тардыллан турар диэн элэктиилэрэ эрэ хаалбыт!

Хомойбутум иһин хайыамый, өйдөнүөххэр сөп буолла, Уйбаанчык!

Сүрүн даа, сутуругар сокуоннаах...

Ыччат Владимир Иванович Николаев ЫБСЛКС чилиэнигэр киирбит сураҕын истэммин эҕэрдэлиэх буолтум, онтукам охсуһуунан олустаата, бражкалаан бырдааттаата диэн сымыйалыыры сатаабат киһи кэпсээн ааста. Кыһытыан иһин бу курдук ырыалаах эбит:

Кырдьаҕаһы кырбаата
Оҕолору оҕуста...

Кэпсиэхпин да кэлэйэбин

Күлүн тутар 2 күнүгэр, баскыһыанньа күн маҕаһыынҥа бүлүүс суорҕан тахсар диэбиттэригэр, ити күн сарсыарда маҕаһыынҥа тиийэн хам тоҥон хаалыахпар диэри уочаракка турбутум. Күүттэрэн-сүүттэрэн маҕаһыммыт аанаа ыһылларын кытта кыаммат эттэ тэпсиллэн эрэ хаалбатыбыт.

«Түһэн биэриҥ!» диэн-диэн Егор Типянов, Михаил Сымыгов, Василий Федоров, Василий Данилов уонна Сип-хой Лямин бэрээдэги кэһэннэр бүлүүс суорҕантан матаран кэбистилэр. Оҕону, дьахтары кытта альас аахсыбатылар. Типяновы бэрээдэги тоҕо кэһэҕин диэбиппэр: «Наай буоллар түбэһиннэриэҥ»—диэн куруубайдык этэн саҥата суох ыытта. Эдэр ыччат итинник сирэйэ-хараҕа суох буолара ама туохха сөптөөҕүй?!

Редактор М. Л. БАЙШЕВ.

РЕДАКЦИЯ АДЫРЫҺА: Саха АССР, Өлөнүөк ороҕуона. Редакцияҕа киирэр сурукка араспаанньаны, аатты, аҕа аатын толору суруллуохтаах.

Заказ № 375 Оленекская районная типография. Тираж 400.