Бары дойдулар пролетарийдара, холбоҥуҥ!

САРДАҤА

СССП Өлөҥүөк оройуоннаах комитетын уонна үлэһиттэр депутаттарын оройуоннаах Советын орг[illegible]

Орган Оленекского райкома КПСС и районного Совета депутатов трудящихся

Тахсара 2-с сыла.

№ 26 (181)
Муус устар
6
күнэ
1956 сыл.
БЭЭТИНСЭ

Сыаната 10 харчы

Пропагандистар семинардара

Аҕыйах хонуктаахтыта оройуон кинигэр биир күннээх пропагандистар семинардара буолан ааста. Онно оройуон киининнээҕи, колхозтардааҕы куруһуоктар пропагандистара кытыннылар.

Семинар кыттыылаахтарыгар СССП XX съезһин матырыйаалларыттан лекциялар аалыннылар. Лекциялары СССП райкомун секретара таб. Семенов Г. М., СССП райкомун пропагандаҕа уонна агитацияҕа отделын сэбиэдиссэйэ таб. Самсонов П. Д., оройуон прокурора таб. Иванов П. В. аахтылар.

„Сардаҥа" корр.

Маай иннинээҕи куоталаһыыга —киэҥ далааһыны!

СССП КК үлэтин туһунан таб. Н.С. Хрущев отчуоттуур дакылаатыгар уонна СССП XX съезһин алтыс биэс сыллаах былаанҥа Директиватын туһунан таб. Н.А. Булганин дакылаатыгар саҥа биэс сыллаах былаанҥа биһиги Ийэ дойдубут иннигэр арыллар улууканнаах кэскиллэр тустарынан сиһилиҥ көрдөрүллүөр.

ССРС народун хаһаайыстыбатын сайыннарыы алтыс биэс сыллаах былаанын кылаабынай соруктарынан ыарахан промышленноһы ордук күүскэ сайыннарыыга, техниканы тохтоло суох сайыннаран иһиигэ уонна үлэ оҥорумтуотун үрдэтиигэ тирэҕирэн народ хаһаайыстыбатын бары салаалара салгыы модуннук үүнүүлэрин хааччыйыы, тыа хаһаайыстыбатын сайыннарыы, народ олоҕун материальнай уйгута, культурнай таһыма лаппа үрдүүрүн ситиһии буолаллар.

Советскай дьоннор партия XX съезһин Директиватын улахан астыныынан уонна өрө көтөҕүллүүнэн көрүстүлэр, партиянан бэлиэтэммит ити бааराҕай программаны болдьоҕун иннинэ толорор иһин маай иннинээҕи социалистическай куоталаһыыны киэҥник тэнитиллэр.

Биһиги оройуоммут колхозтаахтара, үлэһиттэрэ саҥа пятилетка маҥнайгы сылынааҕы былаанын болдьоҕун иннинэ толоруурга үрдэтиллибит эбэһээтэлистибэлэри ылыннылар. Оройуоннаах остолобуой коллектива сыллааҕы былаанын 103 бырыһыан толорорго, оттон «Победа» колхоз биэс сыллаах былаанын икки сыл иһинэн толорорго соруктаннылар.

Оройуон бастыҥ булчуттара «Ленин суола» колхозтан—Х. Афанасьев, И. Семенов, Сталин аатынан колхозтан—П. Павлов, В.Софронов, «Победа» колхозтан—В.Семенов сезоннаах былааннарын 150 бырыһыаҥтан 463 бырыһыаҥҥа тиийэ толортоон социалистическай куоталаһыыга үчүгэй түмүктэри ситистилэр.

Табаны иитэр стадалартан «Коммунизм» колхозтан — И. Семенов, М.Николаев, «Победа» колхозтан — Е.Николаев, П.Павлов салайар стадалара төрөтүү хампаанньатыгар ордук үчүгэйдик бэлэмнэнэллэр.

Партийнай тэрилтэлэр секретардарын, нэһилиэктэр, колхозтар салайааччыларын билиҥҥи кэмнээҕи дьоһуннаах соруктарынан колхозтаахтар, үлэһиттэр үлэҕэ политическай уонна трудовой өрө көтөҕүллүүлэрин баһылаан-көһүлээн салайыы уонна ылыныллыбыт эбэһээтэлистибэлэр туолуулларын хааччыйыы, төрөтүүгэ барыы өттүнэн толору бэлэмнэнии ситиһии, сүөһүлэри сүтүгэ суох эмистик кыстатан таһаарыы, онтон да атын хаһаайыстыбаннай - культурнай соруктары кыайыылаахтык быһаарыыны хааччыйыы, онон аан дойду үлэһиттэрин улуу бырааһынныыктарын— Первэй Маай күнүн үлэ бары салаалларыгар үчүгэй түмүктэрдээх көрсүһүү буолар.

ССКП XX съезһинэн туруоруллубут көрдөбүлэри олоххо киллэриигэ социалистическай куоталаһыыны былааннаахтык тэрийии, кини ситиһиилэрдээх буолуутун хааччыйыы — партийнай, комсомольскай, профсоюзнай тэрилтэлэр уонна колхозтар, тэрилтэлэр салайааччыларын дьоһуннаах соруктарынан буолар.

Первэй Маай иннинээҕи куоталаһыыны киэҥник тэнитиэҕиҥ!

Алтыс пятилетканы болдьоҕун иннинэ толорор иһин!

Таба иитиитин өссө сайыннарыахпыт

ССКП XX съезһэ алтыс биэс сыллаах былаанҥа ылымыт Директиватыгар колхозтаах баайынай аймах иннигэр тыа хаһаайыстыбатын бары салаалларыгар дьоһуннаах соруктары туруорда, онтон биирдэстэринэн общественнай таба иитиитин сайыннарыы, киниттэн кэлэр бородууксуйаны элбэтии буолар.

Мин салайар стадам табаһыттара бэйэлэрин дьулуурдаах, кыһамныылаах үлэлэринэн табаны иитиигэ, киниттэн төрүөҕүн ылыыга ааспыт сылга үчүгэй түмүктэри ситиспиттэрэ. Стада производственнай сорудаҕын 106 бырыһыан толорон, хас сүүстүү ийэ табаттан 84,2 тугуту ылан, Тыа хаһаайыстыбатын Бүтүн Союзтаах выставкатыгар кыттыы усулуобуйатын толордо.

Биһиги итинник үрдүк көрдөрүүлэри саптарыы, төрөтүү хампаанньаларын тэрээһиннээхтик ыытыынан, табалары сайыҥҥы, кыһыҥҥы кэмнэргэ көрүүнү-харайыыны тупсарыынан уонна мэччирэҥ сирдэри табыгастаахтык туһаныынан ситистибит.

Стада табаһыттара кыһыҥҥы кэмҥэ табалары үчүгэй хаһыылаах, элбэх аһылыктаах сирдэргэ маршрут быһыытынан көрөллөр - харайаллар, учаастактар аһылыктара аҕыйаатаҕына уларытан, көһөрөн иһэллэр. Табаларбытын кыстыыр сирдэригэр муус устар маҥнайгы күннэригэр диэри тутабыт.

Төрөтүүгэ эрдэттэн бэлэмнэнии үлэни ыытабыт. Ол курдук төрөтөргө табыгастаах чараас хаардаах, күн үчүгэйдик көрөр сирдэрин анаталыыбыт. Төрөтөр сирдэргэ уулаах табаларбытын муус устар 18

М. НИКОЛАЕВ.

күнүгэр диэри таһааран бутэрэбит. Уулаах табалары көрүүгэ-харайыыга сүрүн болҕомтобутун уурабыт, түүннэри, күнүстэри дьуһуурустубаны олохтуубут.

Саҥа төрүүр табалар төрүүлэриигэр уһулуччу кыһамныыбытын туһаайабыт. Киниилэр кыайан үнүбэт буоллахтарына көмөлөһүүнү тэрийэбит. Төрөтүүнү бэс ыйыгар диэри бүтэрэбит.

Ити кэнниттэн табаларбытын сайылыыр сирдэриигэр—туундараҕа таһаарабыт. Ийэ табалар, тугуттар тото-хана аһыылларын ситиһэр иннинэ элбэх витаминнаах оттоох, уулаах сирдэриэн мэччитиини олохтуубут. Ол иһин табаларбыт киэҥ сири кэрийбэккэ сирийэн аһыыр буоланнар төлөһүйэллэр, уойаллар.

Атырдьах ыйын бүтүүтүгэр табаларбытын сайылаабыт сирдэриттэн мас ойуурдаах сиргэ таһаарабыт. Табаларбытын саҥа сиргэ эмиэ оҥоһуллубут маршрут быһыытынан мэччитэбит. Саптарыы хампаанньата ыытыллара чуга-таабытынан сибээстээн, төрөлкөй төрүөхтээх атыыр табалары сүүмэрдээһиҥҥэ сүрүн болҕомтобутун туһаайабыт. Ити барыта тыһы табалар бука барылара буоһуулларын хааччыйыы төрүтүнэн буолаллар.

Атыыр уонна тыһы табалары сайыҥҥы кэмҥэ эмистик тутуу — саптарыыны ситиһиилээхтик ыытыыга биир суол быһаарар усулуобуйанан буолар.

Эмис табалартан улаатымтыа, төрөлкөй тугуттар төрүүллэр, ол иһин стада табаһыттара табалары эмистик тутар иннитэн көрүүнү-харайыыны биллэрдик туһсардылар. Таба бостуутуктарыттан Д. Бенчик, Х.Христофоров уонна да атыттар кыһамныылаахтык үлэлиллэр. Киниилэр таба иитиитигэр үтүө холобурдарын батыһан, стада атын үлэһиттэрэ бэйэлэрин тустаах үлэлэриигэр эмиэ үчүгэй түмүктэри ситиһэллэр.

Биһиги стадабыт табаһыттара алтыс биэс сыллаах былаан туһунан СССП XX съезһин Директиватын соруктарыгар толоруу маҥнайгы сылыгар общественнай таба сүөһүнү иитиигэ, киниттэн кэлэр бородууксуйаны үрдэтиигэ уонна тугутты ылыыга ааспыт сыллардааҕар өссө үрдүк көрдөһүүлэри ситиһэргэ үрдэтиллибит эбэһээтэлистибэни ылыннылар. Биэрбит бигэ тылы дьыаланан толоруу—биһиги ытык иэспит.

М. Николаев,
«Коммунизм» колхоз 5 №-дээх стадатын бригэдьиирэ.

Тракторнай бригээдэлэр хозрасчетка киирэллэр

Сааскы ыһыыга бэлэмнэнэн Чкаловскай уобаластаах Сорочинскай МТС механизатордара тракторлары, холбонуллар массыналары колхозтарга таһаардылар, билигин уматыгы таһа сылдьаллар. Тракторнай бригээдэлэри бөдөҥсүтүү ыытылынна. 20 бригээдэ оннугар 14 бригээдэ тэрилиннэ. Алта бөдөҥ бригээдэлэргэ эрэ бригэдьиир көмөлөһөччүтүн дуоһунаһа хаалларылынна.

Станция бары тракторнай бригээдэлэрэ хозрасчетка киирдиле. Диспетчерскэй сибээс көмөтүнэн автомастерскойдар ыҥырыы оҥоһуллуннаҕына эрэ колхозтарга тахсыахтара. Ол иһин түөрт мастарыскыайтан иккитэ эрэ хаалларылынна, ити түмүгэр сылга 45 тыһыынча солкуобай үп кэмчилениэҕэ. Механиктар иккиэйэх эрэ буоллулар; урут алтыа этилэр. Ити үлэттэн босхоломмут - механиктар бөдөҥсүйбүт тракторнай бригээдэлэр бригэдьиирдэриэн аналаннылар.

(ССТА).

Бастыҥнартан биирдэстэрэ

Мария Алексеевна Яковлева—оройуон бастыҥ үлэлээх продавецтарыттан биирдэстэрэ.

Бастыҥ продавец тыла дьыалаттан арахсыбат. Таб. Яковлева нэһилиэнньэҕэ кыбаарталлаах былаанын таһынан 24.500 солкуобайдаах табаары атылаата.

Таб. Яковлева М. А. Первэй Маай иннинээҕи куоталаһыыга киирсэн туран, табаардары атылааһыҥҥа өссө үрдүк түмүктэри ситиһэргэ дьулуһар.

С. Иванов.

Коммунист салайар фермалыгар

Сухаана. «Победа» колхоз кырымахтаах хара саһыллары иитэр фермата (сэбиэдиссэйэ, коммунист таб. Егоров) ааспыт сыллаах алҕастарыттан уруок ылынан туран, быйылгы сылга саптарыы хампаанньатын ситиһиилээхтик ыытта.

Ферма үлэһиттэрэ саһыллары иссиһиннэрии иннинэ, үчүгэйдик көрбүттэрэ-харайбыттара үчүгэй көрдөрүүлэри биэрдэ. Төрүүр саһыллартан 89 бырыһыана саптарылынна.

Саһыллары аһатыыга, көрүүгэ-харайыыга тт. Винокурова А. Н., Афанасьева М. К. кыһамныылаахтык үлэлииллэр.

Коммунист салайар фермалын саһыллы көрөөччүлэрэ саҥа биэс сыллаах былаан бастакы сылыгар хас биирдии саһылтан үстүү оҕону ыларга эбэһээтэлистибэ ылынныылар.

М. Федоров.

ААН ДОЙДУ ОЛОҔУН ЫРЫТАН КӨРҮҮ

Атомнай энергияны — киһи туһатыгар

Албания «Башкими» хаһыата Ядроны чинчийии Холбоһуктаах институтун тэрийии туһунан боппуруоска күлүн тутар 20 күнүттэн 26 күнүгэр диэри Москваҕа буолбут аан дойдутааҕы Сүбэ мунньах түмүктэрин «Эйэ уонна киһи аймах дьоллоох буолуутун дьыалатыгар кылаат» быһыытынан сыаналаата. Социализм 11 дойдутун, ол иһигэр Советскай Союз уонна Китай Народнай Республикатын официальнай представителлэрэ уонна ученайдара Сүбэ мунньах үлэтигэр кыттыыны ылылар.

Атомнай энергияны эйэлээх сыалларга туһаныыга улахан суолтаны биэрэр уонна ядернай физика дьыалатыгар ыытыллар чинчийиилэргэ араас дойдулар ученайдара бииргэ үлэлиилэрин наадалааҕынан аҕаан тураннар, Сүбэ мунньах кыттыылаахтара ядроны чинчийии холбоһуктаах институтун тэрийэр туһунан сөбүлэһии оногоһуннулар. «Ядроны чинчийии холбоһуктаах института» диэн ааттаах аан дойдутааҕы научнай-чинчийэр тэрилтэни ССРС-ка олорон үлэлиир миэстэлээн тэрийии бу сөбүлэһиигэ көрүллэр. Сөбүлэһии кыттыылааҕа буолар бары государстволар бу холбоһуктаах институт тэҥ быраантаах членнэрэ буолаллар.

Ядернай физика дьыалатыгар ыытыллар чинчийиилэргэ сүүнэ кылааты киллэрбит уонна атомнай энергияны эйэлээх сыалларга туһаныыга аан дойду үрдүнэн бастакы миэстэни сиэрдээхтик ылар Советскай Союз бу энергияны эйэлээхтик туһаныыга ситиспит кыайыыларын ханнык эрэ кистэлэҥ оногобот. Научнай-техническэй бииргэ үлэлээһин араас формаларын сайыннаран туран Советскай Союз бэйэтин ситиһиилэрин бары дойдулары кытта үөрүүнэн атастаһар.

Оногостуллубут сөбүлэһиигэ сөп түбэһиннэрэн советскай правительство ядроны чинчийии холбоһуктаах институтун састаабыгар ССРС Наукаларын Академиятын ядронай проблемаҕа институтун уонна электрофизическэй лабораториятын, ону тэҥинэн кинилэр тээбириннэрин тутууларын уонна дьиэлэриннуоттарын барыларын биэрдэ.

Ядроны чинчийии Холбоһуктаах институтун үлэтигэр кыттыахтарын баҕарар атын государстволар оногостуллубут сөбүлэһии балаһыанньаларын сөбүлүүллэрин тустарынан этиэхтэрин уонна институт членнэрэ буолар государстволар элбэх өттүлэрэ быһаарыытынан холбоһуктаах институт тэҥ быраантаах членнэриттэн буолуохтарын сөп диэн Сүбэ мунньах кыттыылаахтара быһаардылар. Сүбэ мунньах холбоһуктаах институтка членинэн киирэригэр Вьетнам Демократическай Республикатын ыҥырарга быһаарда.

Ядроны чинчийии Холбоһуктаах институтун тэрийэр туһунан Москваҕа илии баттаныллыбыт Сөбүлэһии, — диэн суруйар Болгария «Работническо дело» хаһыата, — киһи аймах уйгуланыытыгар атомнай энергияны туһанар сыалынан «аан дойду үрдүнэн бииргэ үлэлээһиини сайыннарыы саҥа кэрдиис кэмин түстээтэ.

Пакистан Республика буолуута

Күлүн тутар 23 күнүгэр Пакистан столицатыгар — Карачига Пакистан Республика буолуутун үөрүүлээх церемонията буолла.

1947 сыллаахха Пакистан государство быһыытынан тэриллибитэ. Итиниэхэ диэри кини Англия Индиятааҕы колониятын сорҕото этэ. Соторутааҕыта Пакистан учредительнай түмсүүтэ конституция ылынна, ол конституция быһыытынан дойдуга салайыы республиканскай формата олохтонуллар. Конституция республикаҕа биир палаталаах парламены тэрийэри көрөр. Государство баһылыгынан президент буолар. Пакистан нациялар Британнятааҕы түмсүүлэрин састаабыгар хаалар.

Пакистан республика буолуутун бырааһынньыктааһынна кыттыыны ылар советскай правительство аналлаах представителэ А. И. Микоян күлүн тутар 23 күнүгэр Карачига буолбут митингэ тыл эттэ. Онно кини бу событие «Пакистан национальнай өттүнэн тутулуга суох буолуутун уонна суверенитетын салгыы сайыннарыыны бэлиэтиир» — диэн ыйда. «Советскай Союз народтара, — диэтэ кини, — Пакистан народа тутулуга суох буолуутун бөҕөргөтөргө дьулуһуутун дириҥник кэрэхсиллэр уонна киниэхэ эйэҕэстик сыһыанна-һаллар».

Швеция Премьер-Министрэ Советскай союзка кэлиитэ

Швеция Премьер - Министрэ — Эрландер биһиги правительствобыт ыҥырыытынан Советскай Союзка кэллэ.

Швеция — скандиновскай тумус тумул арыыга баар дойдулартан бөдөҥнөрө буолар. Швеция 7 мөлүйүөнтэн тахса киһи нэһилиэнньэлээх. Кини бэйэтин экономикатын характерынан үрдүк сайдыылаах промышленностаах дойду буолар. Швеция советскай сонуу кытта хонуунан быысаһар өттө суох. Ол да буоллар кини Советскай Союз хотугулуу-арҕаағы кытылларын хабар Балтийскай муора бассейныгар баарын быһыытынан биһиги ыаллыы государствобытынан аҕыллар.

Швеция метрополитет политикатын «союзтарга кыттыбат» политика диэн ааттанааччыны тутуспута букатын ыраатта. Кини арҕаағы дойдулар хотугу-атлантическай байыаннай блоктарыгар кыттыбат.

Күлүн тутар 29 күнүгэр Москваҕа кэлэн туран Премьер-Министр Эрландер Советскай Союз уонна Швеция икки ардыларыгар доҕордоһуну сайыннарыыга бары кыахтар бааллар диэн эрэнэрин биллэрдэ.

Г. Подкопаев.

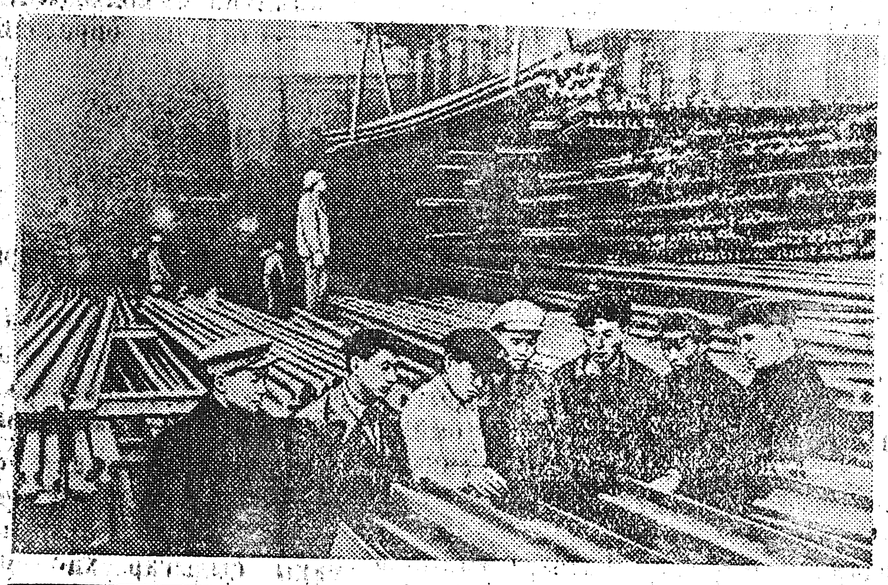

★

Корея Народнай-Демократическай Республикатыгар металлургическай промышленность сайдыытыгар улахан кыайыылар ситиһилиннилэр.

Снимокка: Хванхэ металлургическай заводун цеҕар.

Синьхуа агентство фотота.

★

Аҕыйаччылар боппуруос туруораллар

Галина Бильтфеева сыыһа быһыыланар

ЫБСЛКС членэ Галина Бильтфеева 2№-дээх кыһыл чуум үлэһитэ. Кини ыраах, кытыы учаастаҕа үлэлиир стада табаһыттарыгар икки ый устата медицинскэй көмөнү оногорон кэллэ.

Галинаны кытта биргэ үлэлээбит табаарыстара кинини бэйэтин үлэтигэр кыһаммыылаах, толоруттаах, дьоҕурдаах доҕор быһыытынан сыаналыыллар. Ол гынан баран, Галина «Мин фельдшер буолбатахпын, онон кыһыл чууму кытта барсыбаппын», — диэн аккаастанан кэбистэ.

Таб. Бильтфееваттан ким да фельдшер эппиэттээх үлэтин модьуйбат, киниттэн врач иннинээҕи маҥнайгы медицинскэй көмөнү оногороччу уонна табаһыттар культурнай-бытовой боппуруостарыгар көмөлөһөөччү быһыытынан дьыаланы эрэйиллэр.

Галина стадаҕа барсыбат биричиинэтэ туохханый? Мин санаабар кини чуҥкуйуттан уонна сырыы күчүмэҕэйдэриттэн куттанна.

Ыраах туундараҕа — таба стадаларыгар кырдьыга да маҥнай утаа, үөрэнээччэ диэри чуҥкук. Кинону өрүү көрбөккүн, хаһыаттар, сурунаалар биримэтигэр тиэрдиллибэттэр, үҥкүү, көр-нар даҕаны чаастатык буолбат дойдута.

Ити биһиги хотугу дойду бут усулуобуйатыгар быстах биримэлээх күчүмэҕэйдэр буолаллар. Оттон дьулуурдаах үлэһит туһааннаах үлэлээх эрээри, миэстэтигэр тахсан үлэлээбэккэ толоруута киһи эрэ бэккиһиир дьыалата.

Галина Бильтфеева бэйэтигэр талан ылбыт идэтэ улахан бочуоттаах үлэ. Кинини билигин ыраах туундараҕа кытаанах тымныыларга табаһитиитигэр сылдьар колхозтаахтар төһө кэтэһэллэрэ буолуой(?!). Оттон кини салайар тэрилтэлэрин салайааччыларын сүбэлэрин ылыммакка, билигин үлэтэ суох таах олорор.

Таб. Бильтфеева «Быһаарыным бүтэһиктээх, ханнык да кыһыл чуумнары кытта үлэлии барсыбаппын, үлэ элбэх атын да тэрилтэлэргэ үлэлиэм», — диэн эппиэттиир.

Мин саныахпар бу сыыһа быһаарыныы. Түөрт орденнаах ленинскэй комсомол биилэтин түөһүгэр укта сылдьан, кинини бу үлэҕэ атаарбыт доҕотторун эрэниилэрин кэһэн туран, кини үлэтиттэн аккаастаныыга тиийдэ. Галина колхозтаахтар олохторунан интэриэһиргиирин улахаҥа уурбакка, тус бэйэтин сылаас, бүөмчү олоҕун оногостороо дьулуһар.

Комсомолка Галина Бильтфеева бу сыыһа быһаарыныытын көннөрүнэригэр табаарыстара, доҕотторо көмөлөһүөхтэрэ диэн эрэнэбин.

ЫБСЛКС членэ **П. Репин.**

Дьаһал ылыллыах туһугар

Үлэҕэ көлүнэр таба уойуулаах, үчүгэй туруктаах буолуута — биһиги үлэлиир үлэбит ситиһиилээхтик туолан иһиитигэр, оройуон экономиката уонна народун хаһаайыстыбата салгыы сайдыытыгар, онон ССКП XX съезһинэн ылыныллыбыт алтыс биэс сыллаах былаан Директиватын соруктарын толоруурга быһаарар оруолу ылар.

Таба пититин зооветеринарнай бырааабылата биһигиттэн үлэҕэ көлүнэр табалары үчүгэйдик харайыллыахтаах уонна кинилэргэ кыһаммыылаахтык сыһыаннаһыллыахтаах диэн сөптөөх көрдөбүлү туруорар.

Хомойуох иһин, оройуон колхозтарыгар барыларыгар кэриэтэ үлэ табатыгар кыыллыы сыһыаннаһыы холобурдара аҕыйаҕа суох. Ылан көрүөҕүн «Коммунизм» колхозтан — Н.С. Федоровы, «Победа» колхозтан — И.П. Спиридоновы. Кинилэр кыыһыра түстүннэр да көлүнэ сылдьар табаларын кырбыыллар, онон өлөрүүгэ тиэрдэллэр. Оттон райпо масчыттара С.Е. Усов, Е.Г. Багачанов, «Коммунизм» колхоз колхозтаахтара И.П. Данилов, Х. Н Николаева уо.д.а. арыгылыы-арыгылыы көлүнэр табаларын сарсыардаттан киэһээ хойукка диэри баайан сытыарыыны таһааараллар.

Көлө таба дьудьэйиитигэр, кини үлэни кыайбат буолан ырыытыгар уһуннук баайан сытыарыы улахан охсуулаах. Оройуон уонна колхоз бөһүөлэктэригэр көлө табаны уһуннук баайыыны утары охсуһуу ыытыллыбатын түмүгэр маннык түктэри быһыы маассабайдык таһаарыллар.

Оройуон салайааччылара бу боппуруоска хааччахтыыр миэрэни тутталларын күүтэбит.

Е. Николаев.

КӨНӨРҮҮ

Биһиги хаһыапыт 24 №-тэр бэчээттэммит «Улуу үлэлэр былааннара» диэн матырыйаал иккис колонкатыгар аллараттан 20 строкаҕа чугуун 533 диэн бэчээттэммитин 53 диэн көннөрүллэн аҕыллыахтаах.

Редактор э. т. Ф.М. МИХАЙЛОВ.

РЕДАКЦИЯ АДЫРЫҺА: Саха АССР, Өлөнүөк оройуона. Редакцияҕа киирэр сурукка араспаанньаны; ааты, аҕа аатын толору суруллуохтаах.

Заказ № 181. Оленекская районная типография. Тираж 400