Бары дойдулар пролетарийдара, холбоһуҥ!

САРДАҤА

ССКП өлөҥүөк оройуоннаабыт комитетын уонна
үлэһиттэр депутаттарын оройуоннаабыт советын органа
Орган Оленекского райкома КПСС и
районного совета депутатов трудящихся

№ 26 (284) | ОПТУОРУННЬУК Муус устар 2 к. 1957 с. | Тахсара 3-с сыла.

Профсоюзтар иитэр, тэрийэр оруолларын үрдэтиэххэ

Маасса активноһын, инициативатын сайыннарыыга профсоюзнай тэрилтэлэр улахан суолталаахтар.

ССКП XX съезһин кэпиттэн биһиги оройуоммут профсоюзнай тэрилтэлэрин үлэтэ арыый да сэргэхсийдэ. Ол эрээри билиҥин да үгүс профсоюзнай тэрилтэлэр билиҥги үрдэтиллибит көрдөбүлгэ ыраабынан эпиэттээбэттик үлэлиллэр.

Райсвязь (профорг Атласов), райпо иһинээҕи (председатель Илларионова) профсоюзнай комитеттар бэйэлэрэ хабар тэрилтэлэрэ производственнай былааннары ылыналларыгар уонна ону толороллоругар быһаччы кыттыбаттар, үлэһиттэр үлэлиир уонна олорор усулуобуйаларын туһунан ыытыллыбаттар. Үлэһиттэр ортолоругар социалистическайдыы куоталаһыыны тэрийиигэ өссө да дьиҥ ээхтик дьарыктана иликтэр.

Культура үлэһиттэрин райкома (председатель Михайлов) культура үлэһиттэрин социалистическайдыы куоталаһыыларын салайбат, үлэһиттэр ылыммыт эбэһээтэлистибэлэрин хайдах толорон иһэллэрин бэрэбиэркэлээһини тэрийбэт.

Үгүс профсоюзнай тэрилтэлэргэ үлэһиттэр сүбэ мунньахтара ыытыллыбаттар, коллективтар үлэһиттэриттэн ситэтэ суохтук дьарыктаналлар.

Ити барытын түмүгэр сорох профсоюз чилиэннэрин өттүттэн үлэ дьиссиплиинэтин кэһэр, үлэҕэ аахайымтыата суох сыһыаннаһар дьүөрэтэ суох быһыылар таһаарыллаллар. Госучреждениелар профсоюзтарын чилиэннэрэ т.т. Я. В. Христофоров, А. Принузов арыгылаан баран үлэлэригэр хастыы да күн тахсыбатахтара, оттон таб. Богачанов Е. Г. арыгылаан баран общественнай сиргэ бэрээдэги кэһэн хаайыыга сыспыта.

Итинник дьиссиплиинэни кэһэр профсоюз чилиэннэрин утары коллектив күүһэ кыайан түмүллүбэт. Үгүс профсоюзнай группалар олус мөлтөхтүк үлэлиллэр.

Соторутааҕыта ССРС Верховнай Советын президиума үлэ туһунан кирэр үгүсүүлэри, мөккүөрдэри көрүүнү профсоюзнай тэрилтэлэргэ сүктэрдэ. Үлэ туһунан үгүсүүлэри, мөккүөрдэри көрөр комиссиялар профсоюзтар олохтоох комитеттарынан уонна тэрилтэлэр салайааччыларынан тэриллиэхтээхтэр. Ити бочуоттаах уонна эпиэттээх үлэни биһиги профсоюзтарбыт олохтуу иликтэр. Онон ити комиссиялары хайаан да тэрийтэлии охсуохха.

Олохтоох Советтар быыбардарын бириэмэтигэр үгүс профсоюз чилиэннэрэ нэһилиэнньэ ортотугар политическай агитацияны ыытыыга активнайдык кыттыбыттара, оттон билигин ыччат оройуоннай фестивалыгар кыттыыны ыла сылдьаллар.

Ол эрээри оройуон профсоюзнай тэрилтэлэрин иитэр, культурнай-сырдатар үлэлэрин туруга өссө да намыһах. Кыһыл мунньуктар үлэлээбэттэр, үлэһиттэр сынньалаҥнарын вечердэрэ, кинону коллективнай көрүү о.д.а. тэриллибэттэр.

Бу барытын түмүгэр оройуоннай профсоюзнай тэрилтэ, оройуон хаһаайыстыбаннай—культурнай тутуутугар оруола наһаа намыһах.

ССКП Кинин Комитетын ахсынны ытаабы уонна олунньутааҕы Пленумнара хаһаайыстыбаннай уонна культурнай тутууга профсоюзтар оруоллларын үрдэтиэххэ, онон профсоюзтар дьаһайыы, хаһаайыннааһын оскуолата, коммунизм оскуолата буолар аналларын дьиҥ-чахчы ситиһиэххэ диэн соругу туруораллар.

Партия Кинин Комитета туруорбут соругун толорор, онон профсоюзтар иитэр, тэрийэр оруолларын үрдэтэр иниттэн профсоюзтар үлэлэригэр партийнай салалтаны күүһүрдүөххэ Киниллэр былаанныахтык үлэлиллэрин ситиһиэххэ, профсоюзнай активтарга тэриллэр семинардары үчүгэй бэлэмнээхтик ыытыахха уонна профсоюзнай үлэ бастыҥ опытын тарҕатыыны тэрийиэххэ наада.

Профсоюзтар иитэр, тэрийэр үлэлэрин уонна оруолларын үрдэтиигэ маҥнайгы сүһүөх партийнай тэрилтэлэр быһаччы көмөҥү оҥороллоро эрэйиллэр.

Өлөҥүөк уонна Анаабыр оройуоннарынаабыт комсомольскай тэрилтэлэр 1957 сылга үлэ салааларын сүрүн көрдөбүллэригэр ылыммыт

СОЦИАЛИСТИЧЕСКАЙ КУОТАЛАҺЫЫЛАРЫН УСУЛУОБУЙАТА

ССКП XX-с съезһинэн туруоруллубут историческай соруктары толоччо киллэриигэ оройуон культурнай, хаһаайыстыбаннай тутуутугар ыччаттар итиэннэ комсомолецтар активнай кыттыыларын хааччыйыахпыт диэн быһаарынан тураннар, тыа хаһаайыстыбатын салгыы өрө көтөҕүүгэ алтыс биэс сыллаах былаан директиватын кыайыылаахтык толорор иһин икки оройуон комсомольскай тэрилтэлэрэ маннык суол социалистическай куоталаһыыга киирсэллэр.

1. ТЫА ХАҺААЙЫСТЫБАТА

1. 1957 сылга ыччат 7 бригээдэтин тэрийэргэ, ол иһигэр таба иитиитигэр 4 бригээдэни уонна саһылга 3 бригээдэни. Рабочай итиэннэ үөрэнээччи ыччаттартан колхозка 5 киһини ыытарга.

Таба иитиитигэр. Сүүс ийэ табаттан 82 туруту тыыннаах иитэн таһаарарга уонна улахан табаны 95 бырыһыантан итэҕэһэ суох орто уонна ортону үрдүнэн уойуулаах тыыннаах иитэн таһаарарга.

Ынах сүөһү иитиитигэр. Биир фуражнай ынахтан 700 литра үүтү ыын ыларга уонна ньирэйдэри 100 бырыһыан тыыннаахтыы иитэри ситиһэргэ.

Саһыл иитиитигэр. Ыччат бригээдэтэ хас ийэ саһылтан 3-эн итэҕэһэ суох оҕону ыларын уонна тыыннаахтыы иитэрин, оттон хас биирдии зверевод саһылыттан 3,2 оҕону ылан тыыннаахтыы иитэрин ситиһэргэ.

2. Таба уонна ынах сүөһү, саһыл иитиитигэр бастыҥ опыт ситиһиилэрин киэҥник олохчо киллэрэргэ, сыл устата бастыҥнар опыттарын пропагандалыыр 12 бюллетены таһаарарга, уонна ынаҕы иккитэ ыаһыҥга киирэргэ, оттон табаҕа ордук сааскы кэмнэ туһунан аһатыыны олохтуурга. Саһылы иитэр үс фермаҕа өлөрүллэр саһылларга анаан (60 саһылга) үскэ тийэр күн уотуттан харыстыыр клеткалары оҥорорго.

2. ТҮҮЛЭЭХ БУЛТААҺЫНА

1956—57 с.с. булт сезонугар 4 ыччат бригээдэтин тэрийэргэ. Түүлээх бултааһынын государственнай былаанын бригээдэ үрдүнэн 150 бырыһыан, оттон биирдии булчуттарынан 200 бырыһыан толорору ситиһэргэ. ЫБСЛКС райкомун путевкатынан 15 эдэр булчуту ыытарга.

3. КУЛЬТУРНАЙ-СЫРДАТАР ҮЛЭ

1. Культурнай-сырдатар тэрилтэлэр материальнай базаларын бөҕөргөтөр сыалтан, маныаха сыл устата хас биирдии колхоз бэйэтин средствотыттан 4000 солкуобайы биэрэрин ситиһэргэ.

2. Кыһыл чуумнарга радиоприемниктар тохтоло суох үлэлээһиннэрин хааччыйарга. Сэтиньи ыйтан ылата иккис кыһыл чууму киноустановкалаан стадаларга кинону көрдөрүүнү саҕалыырга. Кыһыл чуум стадаларга санитарнай постары тэрийэригэр, балаакка-баанныыны олохтууру ситиһэргэ уонна табаһыттар ый аайы суунан иһэллэрин ситиһэргэ.

3. Сыл устата библиотекалар книжнай фондарын 5 тыһыынчаҕа диэри улаатыннараргa, сттон районнай библиотекаҕа аналлаах дьиэ бэриллэрин ситиһэргэ. Хас библиотека аайы сыл устата түөртэн итэҕэһэ суох аҕааччылар конференцияларын уонна 2-эн итэҕэһэ суох литературнай вечердэри ыытарга. Аҕааччылар ахсаннарын 1200 киһиэхэ тириэрдэргэ.

4. Киноустановкалар сыллааҕы эксплотационнай—финансовай былааннарын маннык көрдөрүүлэриннэн толороргo:

а). Экраҥҥа 110 бырыһыан.
б). Сеанска 120 бырыһыан.
в). Көрөөччүгэ 110 бырыһыан.
г). валовай сборга 110 бырыһыан.

Киноустановка ыйга ортотунан 25-эн итэҕэһэ суох кино сеансы туруорарын ситиһэргэ. Икки сельскэй клубка киноустановкаҕа анаан моторнай дьиэни, оттон райцентрга киноаппаратурнайга, мастырыскыайга аналлаах тамбурдаах моторнайы тутарга.

Олохтоох нэһилиэнньэттэн культурнай-сырдатар тэрилтэлэр кадрдарын бэлэмнээһиннигэ—1 киһини, баяанистар курстарыгар—1 киһини, оттон художественнай салайааччы курсугар—1 киһини уонна киномеханиктар курстарыгар —1 киһини ыыталыырга.

4. ҮӨРЭХ-ИИТИИ ҮЛЭТЭ

Үөрэнээччилэр ортолоругар үөрэх-иитии үлэтин туһунан уонна оҕолор культурнай сынньалаҥнарын тэрийэр сыалтан сайыннары каникул бириэмэтигэр барыы оскуолаларга пионерскай лааҕырдары аһарга, маны сэргэ үөрэнээччилэр сорох группаларын Якутскай куоракка экскурсияҕа уонна туристическай походтарга ыыталыырга.

Колхозтарга үөрэнээччилэртэн производственнай бригээдэлэри тэрийтэлиргэ. Дьиҥкэй үүнээйилэри-луугу, отону хомуйууга оҕолору киэҥник тардарга. Сайын эдэр пионердар маҥнайгы слеттарын атаараргa.

Сайыннары каникул бириэмэтигэр улахан кылаас үөрэнээччиларриттэн кыра үөрэхтээх таһыттары үөрэтэр культармецтары анаталыырга. Орто оскуолаҕа комсомолецтар күүстэриннэн краеведческай музейы тэрийэргэ.

5. СПОРТИВНАЙ ҮЛЭ

Спорт бары көрүнэригэр сыл устата 43 разрядниктары бэлэмниргэ. Ол иһигэр II разрядтаах—10 киһини, III разрядтаах—28 киһини.

ГТО I ступеньын ыуорматын 50 киһи, II ступеньын—20 киһи туттарарын ситиһэргэ. БГТО ыуорматын 50 киһи толорорун тэрийэргэ. Сыл устата 10 инструкторы уонна 4 судьуйаны бэлэмниргэ (спорт бары көрүнэр). Сыл устата спортсменнар күрэхтэһиилэрин 50 төгүл атаараргa.

Чэпчэки атлетикаҕа 3 спортивнай секцияны (хайыһарга, баскетболга, ытыыга, волейболга, боксерга уонна көҥүл тустууга о. д. а.) 80 спортсмены хабан тэрийэргэ.

«Урожай» общество чилиэнин ахсаанын 200 киһиэхэ тийэ үүннэрэргэ уонна 100 киһилээх саҥа «Буревестник» диэн спортивнай обществоны тэрийэргэ. Оройуон кинигэр бирдии уонна боростуой типтээх 5 спортивнай площадкалары тутарга. Бары таба стадаларыгар чэпчэки атлетикаҕа, хайыһарга, саахымакка о.д.а. спортивнай күрэхтэһиилэри ыыталыырга.

* * *

Икки оройуон комсомольскай тэрилтэлэрин куоталаһыыларын сылга иккитэ ыытарга сөбүлэһилиннэ. Бастакыта, сыл аҥаардаах хаһаайыстыбаннай дьыл түмүгүнэн от ыйын 5 күнүгэр Саскылаахха, оттон иккиһэ хаһаайыстыбаннай дьыл түмүктэнитигэр ахсыныы 1 күнүгэр Өлөҥүөккэ икки оройуон представителлэринэн оҥоһуллуоҕа.

Куоталаһыы кыайыылааҕынан бу дьаһаллары ситиһиилээхтик толорбут тэрилтэ, кинин качественнай көрдөрүүтэ толору учуоттанан туран аҕыллыаҕа.

Социалистическай куоталаһыы усулуобуйата икки оройуон представителлэринэн илии баттанна.

ПРОПАГАНДИСТАРГА, АГИТАТОРДАРГА КӨМӨ

Российскай федерация экономикатын уонна культуратын саҥа өрө көтөҕүллүүлэрэ

РСФСР территориятыгар баар промышленность валовай бородуукуһанын оноруон таһаарыы сыллааҕы былаанын аһара толордо диэн РСФСР народун хаһаайыстыбатын сайыннарыы 1956 сыллааҕы государственнай былаанын толоруу түмүктэрин туһунан РСФСР Статистическай Управленнетын иһитиннэриитигэр этиллэр. Ааспыт сылга ыарахан промышленность үрдүк тэтиминэн сайынна, народ туттар табаардарын онгоруу лаппа элбээтэ.

1956 сылга республикаҕа тыа хаһаайыстыбатын производствота салгыы сайынна. 1956 сыллаахха тыа хаһаайыстыбатын бары культураларын ыһыыларын сирэ 114 мөлүйүөнтэн тахса гектар сир буолла, 1955 сыллааҕыга тэҥнээтэххэ, 1,9 мөлүйүөн гектарынан кэҥээтэ.

Кэнниэки 3 сылга РСФСР совхозтара уонна колхозтара 15 мөлүйүөн гектардаах кырыс уонна оборбо сирдэри оногорон туһаҕа таһаардылар, 1956 сыллаахха туораахтаах культура валовай хомуура 1955 сыллааҕы валовай хомууру 21 бырыһыанынан сабырыйда.

Хаһаайыстыба бары категорияларыгар бөдөҥ ынах сүөһү, сибининьэ уонна овца ахсаннара эбилиннэ диэн иһитиннэриигэ бэлиэтэниллэр.

1956 сыл устатыгар РСФСР массыына-трактор станциялара уонна РСФСР Совхозтарын Министерствотын совхозтара 106,1 тыһыынча саҥа тракторы (15 ат күүһэ күүстээҕинэн аахтахха), 36 тыһыынчаттан тахса бурдук быһар комбайны, 21 тыһыынча спилэстэнэр культуралары уонна кукурузаны хомуйар комбайнары, 74 тыһыынча тракторнай сеялканы ылыллар.

1956 сыллаахха РСФСР-га 500-тэн тахса бөдөҥ государственнай промышленнай предприятие тутулунна. Гидроэлектростанциялар күүстэрин-күдэхтэрин туһаҕа киллэрии былаана аһара туолла.

РСФСР народун хаһаайыстыбатыгар үлэлиир рабочайдар, сулуусналаахтар ахсаннара салгыы эбилиннэ. Государственнай уонна кооперативнай эргиэн розничнай табаардарын эргийиитэ улаатта, үлэ оногурумтуота үрдээтэ диэн иһитиннэриигэ бэлиэтэниллэр. Государственнай предприятиелар, тэрилтэлэр уонна олохтоох Советтар, ону тэҥэ куорат нэһилиэнньэтэ бэйэлэрин истэриннэн уонна государство биэрэр кредитин көмөтүнэн 24 мөлүйүөн квадратнай метр уопсай иэннээх олорор дьиэни туттулар. Ону таһынан, колхозтаахтар уонна тыа сириннээҕи интеллигенция 1956 сыллаахха 350 тыһыынча олорор дьиэни туттулар. Ол да үрдүнэн министерстволар уонна ведомстволар олорор дьиэлэрэ тутуу былаанын толорботулар.

Ааспыт сылга РСФСР территориятыгар элбэх оскуола, баланыысса, кинотеатр, кулуун, библиотека тутулуннулар.

Советскай Союз бүттүүнүн үрдүнэн буолбутун курдук, РСФСР-га 1956 сыллаахха народ олоҕун материальнай үйгута уонна культурнай таһыма салгыы үрдээтилэр диэн иһитиннэриигэ этиллэр.

(ССТА).

„ТУ 104“ Самолет

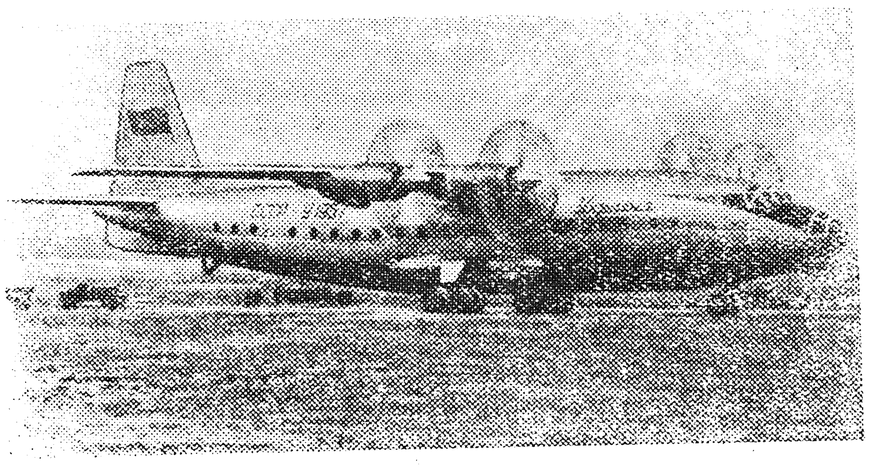

Советскай авиаконструктордар саҥа пассажирскай самолету—«Украина» диэн турбовинтовой самолету оҥордулар. «Украина» турбовинтовой самолет биир сырыытыгар 84 пассажиры уонна үс аҥар тонна таһаҕаһы илдьэргэ суоттанан оҥоһуллар. Кини чааска түргэнэ 700 километргэ тиийэр. Самолетка кынаттарыгар олохтоммут түөрт күүстээх турбодвигатель үлэлиир. Самолет иһигэр үс киэҥ салоннаах, таһаҕаһы уурарга, тас таҥаһы ыйыырга анал хостордоох.

СНИМОККА: «Украина»диэн маркалаах турбовинтовой самолет.

ССТА фотохрониката.

Биһиэхэ суруйаллар

Сүрүн сорук быһыытынан толоруохха

ССКП XX съезһин историческай ууруаахтарын ситиһиилээхтик олохтоох киллэрии түмүгэр советскай норуот олоҕун материальнай үйгута уонна культурнай таһыма биллэрдик үрдээтэ.

Ол эрээри биһиги оройуоммутугар билигин даҕаны санитарнай оттүнэн эпидемиологическай туруктаах бирдии дьиэлэр уонна тэрилтэлэр бааллар. Ордук профсоюзнай тэрилтэлэр санитарнай режими олохтоохуҥнуга бэйэлэрин болҕомтолорун туһаайбаттар, сөптөөх тэриллэри үлэлэтиллэр.

Райпо тэрилтэтэ элбэх үлэһиттээх, дьиэлээх бирдии улахан хаһаайыстыбаннай тэрилтэ буолар. Ол гынан баран бу тэрилтэҕэ санитарнай режими тутуһуу үгүс түбэлтэҕэ кыайан тутуһуллубат, тэрилтэ салаһааччылара бу сүрүн боппуруоска аныаха диэри болҕомтолорун уура иликтэрэ олус хомолтолоох.

Пекарня дьиэ иһэ олус кирдээх, үөһэттэн уу таммахтыы турар. Оттон хлеб буһарар оҕо аҥа аллаҕын хаалбыт. Оройуоннай остолобуой сапитарнай туруга эмиэ мөлтөх. Кухняҕа ас сабыыта суох аһаҕас иһиккэ тутуллаллар, оттон новардар халааттара кирдээх, үгүс түбэлтэҕэ илиилэрин суумматтар.

Маҕаһыыннар истэриэр үчүгэй бэрээдэк эмиэ олохтоно илик. Атыылаһааччыларга эйэҕэстик сыныаннаһыы сорох продавецтарынан кыайан тутуһуллубат.

Киэһэ үлэлиир бородуукта маҕаһыына (таб. Кулишева) сөрөҕөр буорту буолбут балыгы таһаарбакка үһүннүк сытыарар түбэлтэлэрэ эмиэ баар.

Орто оскуола интернатын иһэ, таһа билигин көрдөбүлгэ ырааҕынан эпидемиологическай бэрээдэктэр. Ордук уолаттар олорор хосторо бэрээдэгэ суохтар. Оҕолор тарпастара аналлаах миэстэтигэр буолбакка түбэһиэх ууруллар.

Билигин саас буолан, итии кэлэрэ уламҥ чугаһаан иһэр, онон тэрилтэ салаһааччылара дьиэлэр истэрин, тастарын культурнай көрүнүүр бары дьаһаллары ылыналлара наада. Үгүс тэрилтэлэргэ оһохтор өрөмүөннэрэ куһаҕаттар, онон билиҥнэттэн ити үлэни тэрийиэххэ сөп.

Хас биирдии тэрилтэ салаһааччыта санитарнай режими толоруону сүрүн сорук быһыытынан олохтуура, онон оройуон кинин культурнай көрүнүн туһугар үлэни ыытара эрэйиллэр.

А. Иванов,
милиция отделениетын участковай уполномоченнайа.

Улахан сорукка бардыбыт

Мин 65 саастаах кырдьаҕас колхозтаах оройуонна алмаз промышленнноһа күүскэ сайдар кэскиллээҕин истэн олуһун үөрэбин уонна ити барытын иһин улуу Коммунистическай партияҕа истиҥник махтанабын.

Олохпут маннык инник диэки сайдан иһэр биириэмэтигэр төһө күүс кыайарынан төрөөбүт Ийэ дойдуга үлэлиэҕи баҕарыллар. Ол да иһин колхоз правленнета экспедицияҕа табаһытынан анаабытыттан олуһун үөрэбин.

Ааспыт дьыл Амакинскай экспедиция 204 №-дээх партиятыгар тохсуо буолан табанан үлэлээбиппит. Оттон быйыл экспедиция 75 № дээх партиятыгар бэйиэ буолан бардыбыт.

Биһиги бэйэбит сэмэй уонна кыһамныылаах үлэбитинэн айылҕа барҕа баайын арыйыыга эмиэ кыттар дьолломмутуттан хайдах да үөрбэт буолуохпутун табыллыбат.

Биһиги экспедиция үлэһиттэрин наадыйыыларын уонна сорудахтарын толорор иһин үлэлиэхпит итиэннэ табалар-бытын үчүгэйдик көрөн-харайан улуу Октябрьскай социалистическай революция 40 сылын туолар үөрүүлээх юбилейыгар колхозпутугар кэлэн үлэбит ситиһиитин түмүктүөхпүт.

Р. Константинов,
«Ленин суола» колхозтан чилиэнэ.

Салалта саҕайын түмүгэр

Сталин аатынан колхоз үчүгэй көрдөрүүтүн иһин ТХБСВ Кылаабынай комитетыттан икки грузовой массыынанан биириэмийэлэнэн турар.

Ааспыт сыл бу массыыналары үлэлэтэн туһанарга колхоз икки кадры Якутскай куоракка шофердар курстарыгар ыыталаабыта. Бу эдэр кадрдар түбэһиэх сүүмэрдэммиттэрин түмүгэр үөрэҕи кыайбат дьоннор командировкаламмыттара. Ол курдук кинилэр колхозтан уонта тыһыынчаны расходтаан тураннар үөрэхтэрин туттарбакка төннөн кэлбиттэрэ. Билигин т.т. Егоров уонна Дмитрьев массыынаны ыытар кыахтара суох буоланнар үлэлээбэккэ сылдьаллар. Ол түмүгэр атын саҥа шоферы наймыылаһан үлэлэтэргэ тиийиллибитэ.

Оттон саҥа кэлбит шофер аҕыйах хонукка үлэлээт массыынатын алдьатан кэбистэ. Онон бу массыыналарбыт таһаҕас таһыытыгар сылдьаллара билигин туһата суох таах туралларын. Ити барытын түмүтэр колхоз былааннаах үлэлэрэ тохтор, туох-баар күүс таһаҕас тардыытыгар быраҕыллар буолла.

Инникитин колхоз правленнета техниканы сатаан туһанар иһин сөптөөх дьаһалы олохтуура нааданаах.

П. Лукинов,
колхозтаах.

ФИЗКУЛЬТУРА УОННА СПОРТ

КҮРЭХТЭҺИН ЫЫТЫЛЫННА

Күлүн тутар 24 күнүттэн 28 күнүгэр диэри хайыһарга уонна ытыыга оройуоннай күрэхтэһин буолан ааста. Маныаха барыта 19 команда уонна 120 спортсмент кыттыыны ылла. Бу күрэхтэһиигэ колхозтартан быйыл 7 команда киирэн кыттыбыта үчүгэй саҕалааһын буолар. Кинилэр куһаҕана суох түмүктэри көрдөрбүттэрэ көрөөччүлэри улаханнык астыннарда.

Күрэхтэһин түмүгэр ордук Кирбэй нэһилиэгиннээҕи «Ленин суола» колхозтан киирбит спортсменнар үчүгэй эрчиллиилээхтэрин көрдөрдүлэр. Спорт саҥа көрүнүн—табаҕа хайыһарынан состорон сүүрүүгэ эрдэттэн бэлэмнэммиттэрэ үчүгэй түмүктэннэ. Бу команда 1--3 миэстэни ылыстылар уонна хайыһарга зональнай күрэхтэһиигэ кыттыыны ыларга кандидаттаннылар.

Ытыыга 1-3 миэстэни райсовет командата, оттон иккис миэстэни «Коммунизм» колхоз командата ылла.

Бу күрэхтэһиигэ үһүс разрядтаах саҥа 5 спортсмент үүнэ, оттон икки спортсмент урукку разрядтарын хатылаатылар.

Ол эрээри бу күрэхтэһиигэ Дьэлиндэ, Сухаана нэһилиэктэриннээҕи «Урожай» общество представителлэрэ т.т. И. Христофоров, М. Семенов ханнык да көрүнүгэ кыттыыны ылбатахтара олус хомолтолоох.

Инникитин оройуоннай күрэхтэһиилэргэ нэһилиэктэрдээҕи спортсменнар ордук активнай кыттыыны ылалларын ситиһиэх тустаахпыт.

И. Архипов.

Редактор М. Л. БАЙШЕВ.

РЕДАКЦИЯ ААДЫРЫҺА: Саха АССР, Өлөнүөк оройуона. Редакцияҕа киирэр сурукка араспааннаны, ааты, аҕа аатын толору суруллуохтаах.

Заказ № 284. Оленекская районная типография. Тираж 400.