Бары дойдулар пролетарийдара, холбоһуҥ!

Тахсара 7-с сыла.

САРДАҤА

№ 27 (692)
Муус устар
4
күнэ
1961 сыл
ОПТУОРУННЬУК

Сыаната 1 харчы

ССКП Өлөнүөк оройуонунаах комитетын уонна үлэһиттэр депутаттарын оройуоннаах Советын органа
Орган Оленекского райкома КПСС и районного Совета депутатов трудящихся

Таб. Н.М. Николаевы Саха АССР Верховнай Советын Президиумун Бочуотунай грамотатынан наҕараадалыыр туһунан

Саха АССР Верховнай Советын Президиумун ЫЙААҺА

Элбэх ахсааннаах бөрөнү өлөрбүтүн уонна кэккэ сыллар усталарыгар түүлээх бултааһынын сыллаах былаанын аһара толорбутун иһин Амма оройуонун „Победа“ колхоз булчутун таб. Николаев Николай Михайловиһы Саха АССР Верховнай Советын Президиумун Бочуотунай грамотатынан наҕараадалыырга.

Саха АССР Верховнай Советын Президиумун Председателэ М. НАРТАХОВА.
Саха АССР Верховнай Советын Президиумун Секретара П. КОРЯКИН.

Якутскай к. кулун тутар 20 күнэ.

Бөһүөлэктэр ыраас буолуохтаахтар

Бөһүөлэктэр сылтан сылдьыы улаатан, кэҥээн, киэркэйэн иһэллэр. Киниларгэ сылтан сыл ахсын саҥалыы оҥоһуктаах саҥа дьиэлэр тутуллаллар.

Ол эрээри биһиги бэйэбит бөһүөлэктэрбит ыраас, культурнай, үчүгэй көрүҥнээх, бэрээдэктээх буолалларыгар өссө да ситэтэ суох болҕомтобутун уурабыт. Ылан көрүөҕүҥ, оройуоммут киинин — Өлөөнү? Быһаччы этиэххэ сөп биһиги бөһүөлэкпит билиҥҥи культурнай социалистическай бөһүөлэккэ ханан да эппиэттээбэт, кирдээх, чанчарык. Бөһүөлэк ыалларын тастара сыыһынан - бөҕүнэн туолан тураллар. Бөһүөлэккэ типовой уборнайдар бэрт аҕыйахтар, бөҕү, кирдээх ууну тоҕор аналлаах дьаамалар эмиэ аҕыйахтар. Үгүс ыаллар кирдээх ууларын, бөхтөрүн, бары куһаҕаннарын дьиэлэрин аттыгар, өрүс биэрэгэр, эбэтэр сырыкка куталлар. Саас онтуларын ыраастааб баттар. Ол түмүгэр сайын өрүс биэрэгэ, сырык киһи сатаан сылдьыбат кирдээх, чанчарык буолар. Саҥа тутуллар дьиэлэр сыыстара эмиэ ыраастаммат. Үгүс дьиэлэр олбуордара суох. Уулуссаларга тротуардар оҥоһуллубаттар. Оттон урукку сылларга оҥоһуллубут тротуардары массыыналар, тракторлар таптаабыт сирдэриэн тоҕута хаамаллар, алдьаталлар. Онуоха ким даҕаны кыра да буруйу, сэмэни ылбат, сүкпэт.

Нэһилиэктэр бөһүөлэктэригэр дьыала эмиэ итинтэн ордуга суох.

Саас буолан эрэр. Хаар уулан, сабылла сыппыт бөхпүт-сыыспыт, бары куһаҕаммыт күөрэйэн тахсара чугаһаата. Онон оройуон общественноһа, бөһүөлэктэр олохтоохторо бу күннэртэн хаар уулларын кэтэспэккэ бэйэлэрин аттыларынааҕы бөҕү-сыыһы ыраастааһыҥҥа туруналлара наада. Олорор уонна общественнай дьиэлэр ыраас, чэбэр буолуохтаахтар.

Ыам ыйыгар ыраах ырдыы ыйы биллэрэн общественноһы, бөһүөлэктэр олохтоохторун барыларын түмэн бөһүөлэктэри ыраастааһыны тэрийиэххэ. Чуолаан Өлөөн олохтоохторо өрүс биэрэгин, сырыгы, атын да дьон сылдьар, күүлэйдиир сирдэрин барытын ыраастааһыҥҥа турунуохтаахтар. Маны таһынан быйыл сайын дьиэлэри олбуордааһыны, сөптөөх сирдэргэ маһы олордууну, тротуардааһыны тэрийиэххэ сөптөөх этэ.

Биһиги олорор бөһүөлэктэрбит ыраас, культурнай буолуохтаахтар.

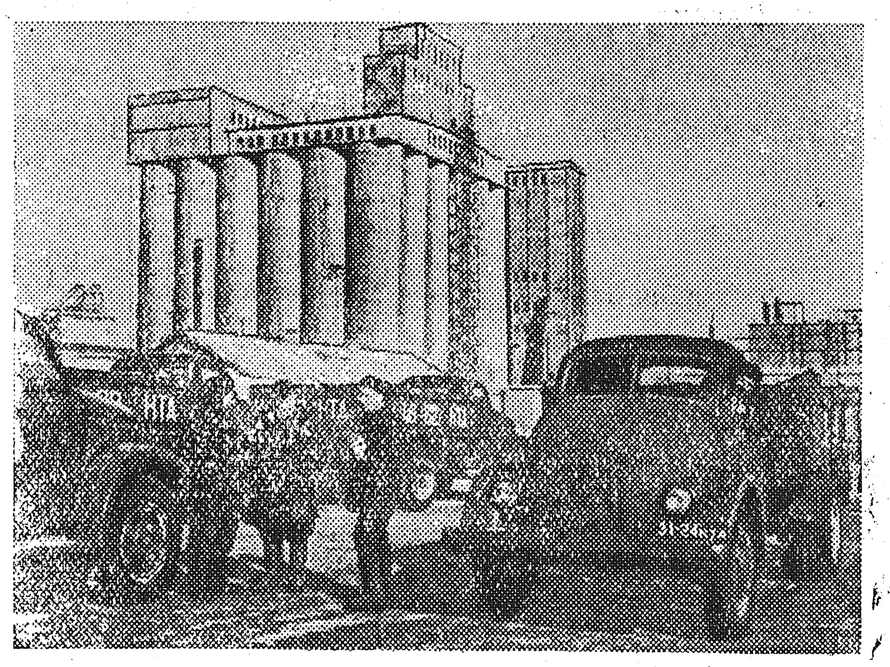

★

ЦЕЛИННАЙ КЫРААЙ. Казахскай тимир суол Таинча станцияҕа саҥа элеватор туһаҕа киирдэ. Целиннай оройуоннар колхозтара уонна совхозтара, ыһыы үлэтигэр бэлэмнэнэн, ыһыыга сөбө суох бурдук туораах сортовой сиэмэҕэ атастаһыыны бүтэрэн эрэллэр.

Снимокка: саҥа элеватор аттыгар.

П. Кудряшов фотота.
ССТА фотохрониката.

★

НЭҺИЛИЭННЬЭҔЭ ИЭС АТЫЫЛААҺЫН

ССКП КК уонна ССРС Министрдэрин Советын 1960 сыл атырдьах ыйын 8 күнүнээҕи уураахтарыгар олоҕуран, райпо бырабылыанньата быйыл муус устар 1 күнүтэн оройуон киинигэр бастайаннай олорор, үлэлиир дьоннорго иэс атыылыыры олохтуурга быһаарда.

Табаардары иэс атыылаһын маннык усулуобуйаҕа уонна бэрээдэккэ олоҕурар:

Иэс атыылаһааччы толору паевой киниискэлээх, биир сыл устата бастайаннай үлэлээх, үлэлиирин туһунан үлэлиир сириттэн тэрилтэ салайааччыта уонна бухгалтера илии баттааһыннаах документаах буолуохтаах. Атыылаһааччы табаары иэс ыларыгар итинник документаах, иэс атыылаһарыгар сайабылыанньалаах, райпо председателигэр кэлиэхтээх.

Атыылаһааччы иэс ылбытын кэнниттэн, тутатына атыылааччы 3 №-дээх поручение-обязательствоны 2 экземплярга толордоҕуна иккиэн, (ылааччы уонна биэрээччи) илии баттыыллар. Бастакы экземпляр иэс ылааччы үлэлиир тэрилтэтигэр ыытыллар, иккис экземпляр райпо бухгалтериятыгар киирэр.

Иэс ылбыт киһи үлэлиир тэрилтэтэ ый 8-с чыыһылатыгар диэри поручениеҕа ыйдарынан ыйыллыбыт сууманы толору тутан райпоҕа түһэрэн иһиэхтээх. Бүтэһик болдьоххо кыайан төлөммөккө хаалбыт суума баар буоллаҕына, райпо салалтата суһал бириэмэ иһинэн олохтоммут сокуонунан ирдээн ылар.

Иэс атыыласпыт киһи атын сиргэ көһөр, үлэтиттэн уурайар, эбэтэр кыайан төлөөбөт буолар түбэлтэтигэр атыылаһааччы үлэлии сылдьыбыт тэрилтэтэ 10 хонук иһинэн райпо салалтатыгар биллэриэхтээх. Атыылаһааччы оройуон иһигэр тэрилтэттэн тэрилтэҕэ көһөр буоллаҕына, поручение-обязательствоны көһөр тэрилтэтигэр ыытыллыахтаах.

Иэс атыылаһааччыттан райпо туһатыгар 6 ыйга ылыллар табаар 1 бырыһыанын, 9 ыйга — 1,5 бырыһыан, 12 ыйга—2 бырыһыанын эбии ылыллар. Өскөтө иэс атыылаһыллыбыт табаар сыаната кэлин чэпчиир, эбэтэр ыарыыр түбэлтэтигэр иэс ылбыт киһиэхэ ханнык да ахсаан оҥоһуллубат.

Иэс атыылаһааччы табаарын ыларыгар хас ыйы төлүүрүн болдьоҕуттан тутулуга суох 25 бырыһыантан итэҕэһэ суоҕу маҕаһыыҥҥа утары төлүөхтээх.

Райпо бырабылыанньата маннык табаардары иэс атыылыырга быһаарда:

1. 40 солк. үөһэ сыаналаах булт сааларын, төлүүр кэмин уһуна 6 ый.
2. Көстүүмнэр—6 ый.
3. Истээх уонна халтаҥ соннор —12 ый.
4. Фотоаппарат 30 солкуобайтан үөһэ—6 ый.
5. Сатаҕай таҥас, метрата 20 солкуобайтан үөһэ сыаналаахтар—6 ый.

М. Сергеев,
райпо бырабылыанньатын председателэ.

Чэгиэн-чэбдик, ыраас олох иһин

Киһи доруобуйата дьиэни хайдах тутан олорууттан улахан тутулуктаах. Биһиги бириэмэбитин үгүс аҥарын дьиэбитигэр үлэлээн, сынньанан, утуйан атаарабыт. Онон олорор дьиэбит ыраас, үчүгэй оҥоһуулаах буолуохтаах.

Санитарнай-гигиеническай өттүнэн мөлтөх дьиэҕэ киһи доруобуйата мөлтүүр, ыарыыга ылларымтыа буолар. Сырдык аанньа киирбэт диэтигэр оҕолор рахитынан ыалдьаллар, улахан дьон ангинанан, ревматизманан ыалдьыахтарын сөп. Сэллигинэн ыалдьыы дьиэттэн эмиэ улахан тутулуктаах.

„Доруобуйаны харчыга атыыласпаккын“ диэн нуучча өһүн хоһоонун умнуохха сатаммат. Доруобай, чэгиэн-чэбдик буолар иһин санитарнай-гигиеническай көрдөбүллэри толоруохха наада. Билигин саас, ириэрии буолан эрэринэн олбуор иһин олорор дьиэбит күрдук бэрээдэктиэххэ. Уборнайы, помойаны ыраастык тутуохха, дьиэ таһын бөҕүн-сыыһын ыраастаан иһиллиэхтээх.

Ыраастык туттунарга кыһаллар ыаллар олорор дьиэлэрин уулуссаттан 6-7 метр туоралаах талах, мас, сибэкки олордуллубут хонуутугар тутталлар, эбэтэр олордон үүннэрэллэр. Маһы, талаҕы олордуу сайын быылтан, куйаастан харыстыыр, салгыны чэбдигирдэр.

Олохпут үгүс өттүн дьиэбитигэр атаарабытынан олорор дьиэбит санитарнай-гигиеническай көрдөбүлгэ эппиэттиир буолуохтаах. Дьиэбититтэн саамай ичигэс, сырдык хоһу бастатан оҕолорго, төрөппүттэр утуйалларыгар уонна аһыыр хоско ананыахтаах. Вентиляцияны аһан дьиэҕэ ыраас салгыны киллэриллиэхтээх.

Бу күннэргэ, мантан антах олорор дьиэбит таһын, уулуссаны ыраастык тутуохха, дьиэлэргэ санитарнай уборканы сотору-сотору ыытыахха наада.

А. Саввинова,
санитарнай инспектор.

Политическай-сырдатар кабинетка

Кулун тутар 31 күнүгэр „Ээйик“ колхозтааҕы, оройуон киинин уонна совхоз Харыйалаахтааҕы отделениетын, Кирбэйдээҕи учаскатын маҥнайгы сүһүөх партийнай, комсомольскай тэрилтэлэрин секретардарын, пропагандистарын мунньахтара буолла. Мунньах „Политическай үөрэх туругун туһунан“ Николаев Х. М., „Түмүктүүр занятиелары хайдах ыытар туһунан“ Семенов Г. М. дакылааттарын дьүүллэстэ.

Дакылааттары дьүүллэһиигэ хас да киһи кэпсэттэ.

—oOo—

Күннээҕи сонуннар

КУСТАНАЙСКАЙ УОБАЛАСТААҔЫ ТЕАТР 25 сыла туолла. Театр үйэ чиэппэригэр 11 тыһыынчаттан тахса туруоруулары көрдөрдө.

ЛЕНИНГРАДКА куорат ыкса-тынаааҕы—Гатчинаҕа кинигэ быраахынньыга ыытылынна.

БУОС КЫЫЛЛАРЫ КӨРҮҮ-ХАРАЙЫЫ!

Специалист сүбэтэ

Тыһы саһыллар, кырсалар бастакы саптарбыт күннэриттэн буос тыһылар ахсааннарыгар киирэллэр. Кыыллар буос сылдьар бириэмэлэрэ 51—52 хонук буолар, сорох түбэлтэҕэ эрэ 49—50, эбэтэр 55—56 хонукка тиийэччи.

Буос кыыллары көрүү-харайыы улахан уустук, киһи эрэ сатаабат. Ол иһин биһиги кыыл иитээччилэргэ бу ыстатыйаҕа буос кыыллары көрүүгэ-харайыыга аҕыйах сүбэлэри биэрэбит.

1. Буос кыыллары аһатыы

Буос кыыллар саптарбыт бастакы нэдиэлэлэригэр кыайан аһааччыта суохтар. Ол иһин бу бириэмэҕэ ас уопсай кээмэйэ аҕыйах буолан баран үчүгэй, хаачыстыбалаах буолуохтаах. Оннук астарынан буолаллар: быар, мэйии, сымыыт бороһуога, үүт, аскорбиновай кислота о.д.а. Ити астарга витаминнары булкуйан кыыллары аһатыллыахтаах. Сорох звероводтар аһаабат кыыллары үрүтүөһэ аһата сатааччылар, ити олох сыыһа. Дьэ ол иһин зверовод көрөр кыылларын майгытын-быһыытын үчүгэйдик билэрэ эрэйиллэр.

Кыыл иитээччилэр буос кыыллары ханнык периодка хайдах аһаталларын үчүгэйдик билиэх тустаахтар. Буос кыыллары периодтарынан аһатыы биримиэринэй рациона маннык буолуохтаах.

(Граммынан)

Бородуукта аата	Саһыл: Буоһун бастакы аҥара	Саһыл: Буоһун иккис аҥара	Кырса: Буоһун бастакы аҥара	Кырса: Буоһун иккис аҥара
1. Эт	260	300	310	330
2. Быар	22	30	50	80
3. Үүт	60	60	80	80
4. Курупа	40	45	30	30
5. Сымыыт бороһуога	2	3	3	—
6. Доруоһа	4	4	—	2
7. Балык сыата	2	3	2	3
8. Хонуу лууга	3	3	5	5
9. Сугун	5	—	—	—
10. Поливитамин барыта	30	30	30	30
11. Аскорбиновай кислота	2	3	2	3
12. Уҥуох күлэ	5	7	5	7
13. Буотарак	30	—	—	—

Сороҕор тыһылар буоһаан баран исгэригэр оҕолоро өлөн симэлийэн хаалааччы, ити аһатыы куһаҕаныттан, ас мөлтөҕүттэн тахсар.

2. Буос кыыллары көрүү

Тыһы кыыллар оҕо кээһиилэрэ үксүгэр үлэһиттэр көрүүлэрэ куһаҕаныттан тахсар. Онон буос кыыллары көрүүгэ улахан болҕомто ууруллуохтаах. Кинилэри сүүрдэр, куттуур сатаммат. Хайа сатанарынан буос кыыллары сүүрбэттэрин, кутамматтарын курдук сэрэнэн көрүллүөхтээх. Буос кыыллары бэйэҕэ үөрэтии үчүгэй.

Сорохтор клетка кыылын ыт курдук саныыллар, бэйэлэрин кытта охсуһуннара үөрэтэллэр. Ити кыыл майгытын буорту гынар. Итинник кыыллар оҕолорун куһаҕаннык харайаллар, сорох ардыгар сиэн да кэбиһэллэр.

Буос кыыллар төрүөхтэрэ 10—15 хонук иннитгэн уйаларын ититэр үчүгэй.

Н. Александров,
зверовод.

—oOo—

Общественность туох диирий?

Муус устар 1 күнүттэн Эдьигээннэ хотугу оройуоннар: Булун, Кэбээйи, Анаабыр, Эдьигээн уонна биһиги оройуоммут хайыһарга сүүмэрдэммит командаларын РСФСР норуоттарын иккис кыһыҥы спартакиадаларын программатынан зональнай күрэхтэһиилэрэ саҕаланар.

Маннык улахан күрэхтэһиигэ биһиги оройуоммут сүүмэрдэммит командата 8 киһиттэн састааптаах барда, команда састаабыгар маҥнайгы разрядтаах Аммосов К. Н., Тутасов Ю.Н., иккис разрядтаах Иванов И., Аммосов Ю., кыргыттартан Саввинова Т. Н., Иванова Л., Матвеева О. уонна Степанова А. киирдилэр. Онон бу 4 күн устата ыытыллар уустук күрэхтэһиигэ биһиги командабыт бириистээх миэстэни ылар иһин охсуһуоҕа диэн эрэниэххэ сөп.

Күрэхтэһиигэ кытта барбыт команда кэлэр-барар ороскуотун, оройуоннаах спортобществоҕа үп суох буолан, ЫБСЛКС райкомун тэрийиитинэн уонна общественность көмөтүнэн ыытарга быһаарбыппыт. Бу улахан суолталаах оройуон интэриэһин көмүскүүр дьаһалга сорох профсоюзтарбыт, эмп үлэһиттэрин месткома (предс. Филиппова Е. П.), учууталлар союзтара (предс. Кириллина В. И.), государственнай тэрилтэлэр үлэһиттэрин месткома (предс. Павлов П.) уонна совхоз рабочкома (предс. Васильева П. И.) спорт суолтатын уонна оройуон чиэһин учуоттаан харчынан улахан көмөну оҥордулар.

Ол эрээри сорох профсоюз үлэһиттэрэ, чуолаан, туруу үлэһиттэрин месткома (предс. Деулин А.), авиация үлэһиттэрин союһа (солбуйааччы предс. Стадников В.) бу боппуруоска суолта биэрбэтилэр, оройуон интэриэһин көрөртөн киэр туралларын, бэйэлэрин эрэ кыараҕас ведомственнай интэриэстэрин көрүнэллэрин көрдөрдүлэр.

ССРС Министрдэрин Советын уонна Идэлээх Союзтар Бүтүн Союзгааҕы Советтарын уураахҕынан маассабай спортивнай-чэбдигирдэр үлэни идэлээх союзтар, комсомольскай тэрилтэлэр ыытыахтаахтар, государство онно үп биэрбэт. Итини умнан туран үөһэ этиллэр профсоюзтар тэрилтэлэрэ үбү биэрэртэн аркаастаналлар, ону аһаан иккис оройуоннаах фестивалга порт коллективыттан биир да киһи кыттыбата.

Дьэ маннык дьону ыччат спордунан дьарыктанарыгар туох үлэни ыыттылар диэххэ сөбүй? Маны оройуон общественноһа туох диирий?

В. Андросов.

Үлэтиттэн тоҕо үүрүлүннэ?

Коммунизмы киэҥ далаһыннаахтык тутар бириэмэбитигэр үлэттэн үүрүллэр үлэһитинэн Элляева Екатерина Никифоровна буолла. Кини биһиги оройуоммутугар оройуоннааҕы үөрэх салаатын методиһынан үлэлээн, олох маһы сылытан баран, хотуу сир биир кыһынын туораабакка, күөх сирэмҥэ үктэммэккэ, үөрэх-иитии үлэһитин ытыктабыллаах аатын хараардан, арыгыһыт туос дьарылыгын баанан үлэтиттэн үүрүлүннэ.

Тоҕо үлэтиттэн үүрүллүбүтүн быһаарыах иннинэ, таарыччы кэпсээтэххэ, Булуҥҥа буккуллан история учууталыттан туоратыллыбыт, этиһиитинэн-иирсээнинэн Эдьигээнтэн эһиллибит. Биһиги оройуоммутугар кэлэригэр сүгүн үлэлээбэтэххинэ систематтан үүрэн кэбиһиэхпит диэн сэрэтиллибит.

... Уруккаттан билсэр истиҥ дьүөгэтэ да буолбатар, биир киэһэ Элляева маҕаһыын атыылааччытыгар Мария Алексеевнаҕа ыалдьыттыы кэлэр. Остуолга амтаннаахтык астаммыт ас арааһа, аһыытынан аатырбыт испиир тардыллар. Холуочуйан барбыт дьоҥҥо испиир, „Испирдиэн Уйбаанабыс" барахсан дэнэр, моонньуттан куустарар. Харахтара дьиримнээбит, төбөлөрө эргийбит „дьүөгэлэр" кэпсэтиилэрэ тобуллан, биир силистэн ситимнээх сэкириэттэригэр тиийэ сипсиһэллэр.

—Кини миэхэ иккитэ суруйбута, умнубат эбит.

— Миэхэ биирдэ эрэ суруйда. Ити тылы быктараатын хаһыытыы түһээт, ыалдьыт буолан олорорун умнан „дьүөгэтин" баттаҕар түһэр. Милиция кэлэр охсуһуута-содуома буолар.

Милиция кэлбитигэр түҥнэстибит остуол, кумаламмыт иһиттэр, дьиэ ортотугар муостаҕа Элляева тиэрэ таһыллан көбүөхтүүсытар. Баттаҕа арбайан, дьүһүн-бодо диэтэҕин. Муостаттан туран, таһырдьаттан киирбит дьону өһүөннээҕинэн көрөн тоҕо кэллигит диэбитинэн милицияны сыҥаахха сырбатар. Итиниэхэ эбиитин араас быдьар, ыыс тыллары бэркэ билэрин барытын тэбээн, ким да буоллун баар дьону барыларын үөҕүтэлиир.

Үөрэх-иитии үлэһиттэрин, учууталлары ханна баҕарар ытыктыыллар. Учууталлар—бочуотаах аат. Онон ити бочуоттаах ааты киртитэр үлэһиттэр үүнэр көлүөнэни иитэр-үөрэтэр үлэттэн үүрүллэллэр.

Ити курдук, Элляева Екатерина Никифоровна үлэтиттэн үүрүллүбүтэ саамай сөп. Ол эрээри кини «мин тиһэх алҕаһым» диэбитин болҕомтоҕо ылымыахха, кинини үөрэх-иитии систематыттан букатын үүрүллэригэр туруорсуохха. Биир оройуонтан үүрүллэн баран, атын оройуоҥҥа үөрэх-иитии үлэтигэр үлэлиириҥэр итэҕэли биэрэн үлэлэтэртэн туттунарга уолдьаспыт.

Мария Яковлева дьиэтигэр арыгылааһыны тэрийэн, иирсээн төрүөтүнэн буолар кэдэрги кэмэдьитэ эмиэ сэмэлэниэх тустаах.

И. Будищев.

—oOo—

Бөҕөстөр, быһыйдар күрэхтэһиилэрэ

Бу күннэргэ ыччат фестивалын программатын быһыытынан хайыһарга, хапсаҕайдаһан тустууга күрэхтэһиилэр буоллулар. Хайыһарга күрэхтэһигэ 43 хайыһардьыттаах алта командалар кытыннылар.

Күрэхтэһии түмүгэр учууталлар командалара үчүгэй түмүгү ситиһэн бастаатылар. Совхоз Харыйалаахтааҕы отделениетын командата спортсменка—хайыһардьыт Христофорова М. К. 8 километрга дистанцияны ситэри кэлбэккэ төннөн хаалбытынан, иккис миэстэҕэ тахсар кыахтааҕын ыһыктан тиһэх миэстэҕэ хаалла.

Бу күрэхтэһии Аммосов К.Н., Тутасов Ю. Д. курдук үчүгэй хайыһардьыттар баалларын көрдөрдө.

Хапсаҕайдаһан тустууга күрэхтэһиигэ 4 команда 17 тустааччылара түөрт ыйааһыҥҥа күөн көрүстүлэр. Маҥнайгы уонна иккис миэстэлэри Дьэлиндэ уонна оскуола оҕолорун командалара үллэһиннилэр. Учууталлар командалара үһүс миэстэни ылла, оттон совхоз Харыйалаах отделениетыттан командата төрдүс миэстэҕэ хаалла.

Тустуу үһүс күнүгэр оройуон абсолютнай чемпионун аатын ылар иһин күрэхтэһиигэ 6 бастыҥ тустааччылар хапсаҕайдаһан туһуннулар. Эрийсиилээхтик киирсиилэр кэннилэриттэн Иван Артемьев оройуон абсолютнай чемпионун аатын ылла. Эдэр тустааччы Илларионов И. П. иккис, Иванов И. Н. үһүс миэстэлэргэ тигистилэр.

И. Архипов.

КЫЛГАСТЫК

Кулун тутар 31 күнүн туругунан совхоз үрдүнэн саһылы саптарыы 89,5 бырыһыан, кырсаны саптарыы 78,5 бырыһыан буолла. Барыта 94 саһыл, 84 кырса саптарылынна.

Редактор
Г. М. СЕМЕНОВ.

РЕДАКЦИЯ УОННА ТИПОГРАФИЯ ААДЫРЫҺА: САХА АССР, ӨЛӨНҮӨК СЭЛИЭННЬЭТЭ. ОКТЯБРЬСКАЙ УУЛУССА 15 №-РЭ

Заказ № 27

Оленекская районная типография.

Тираж 400