Бары дойдулар пролетарийдара, холбоһуҥ!

САРДАҤА

ССКП өлөөннөөҕү РАЙКОМУН уонна ҮЛЭҺИТТЭР ДЕПУТАТТАРЫН ОРОЙУОННААҕЫ СОВЕТЫН ОРГАНА

Орган Оленекского райкома КПСС и Оленекского районного Совета депутатов трудящихся

Тахсара 11 сыла
№ 28 (1105)
Муус устар
6
күнэ
СУБУОТА
1968 сыл
Сыаната 1 харчы

Сарсын Геологтар күннэрэ

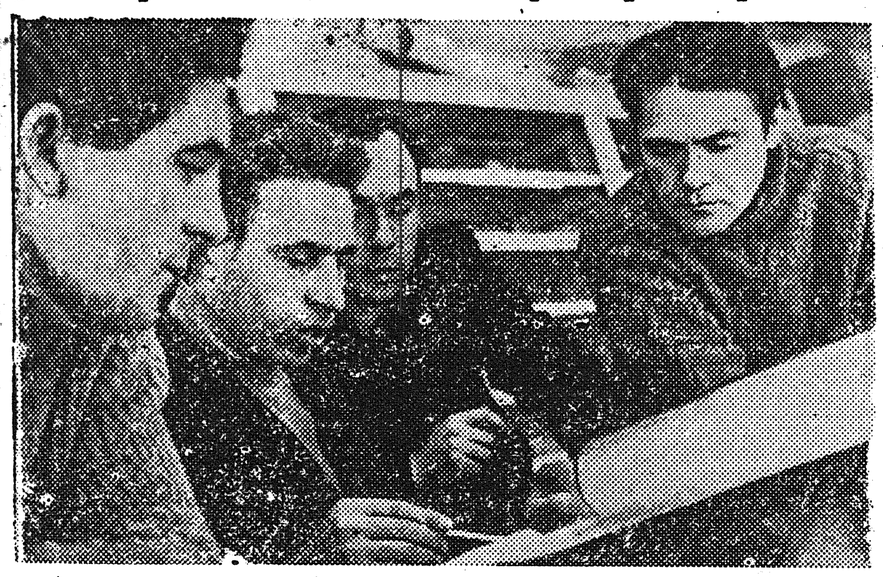

Советскай норуот муус устар 7 күнүгэр сиртэн хостонор баай хорсун, әрдәәх разведчиктарын бырааһынныктарын — Геолог күнүн бәлиәтиир. В.И. Ленин дойдуну социалистическайдыы уларытан тутуу былаанын оҥороругар геологияҕа дьоһуннаах оруолу биәрбитә. Советскай былаас сылларыгар биһиги геологтарбыт бәйәләрин хаҥыстаммат хорсун үләләринән сиртэн хостонор туһалаах араас баайдар үөскәәбит тыһыынчанан сирдәрин арыйдылар, олорго олоҕуран хайаттан хостонор промышленность, металлургия уонна химия саҥа салаалара үөскәәтиләр. Геологтар 7 сыллаах былаан сорудахтарын айылҕа үгүс баайын саппааһын үүнүүтүгэр ситиһиилээхтик толордулар. Арҕаа Сибиргэ, Саха сиригэр, Казахстаҥҥа, Туркмениядьа, Узбекистаҥҥа, Белоруссияҕа, Арменияҕа, Украинаҕа нефтээх уонна газтаах сирдәри арыйыы үһулуччу суолталаахтар. Геологтар бәйәләрин бырааһынныктарын саҥа кыайыыларынан көрсөллөр. Илимнээҕи геологическай экспедиция бырааһынныкка әмиә үчүгәй бәлэхтэннэ. Кини Усть-Илимскәй ГЭС тутулла турар миәстәтиттэн 200 километрдәәх сиргэ тимир рудата әлбәхтик үөскәәбит саҥа сирин арыйда. Манна экспедиция киәҥ кәәмәйдәәх дьөлө үүттүүр, о.д.а. разведкалыыр үләләри ыытар.

Снимокка (хаҥастан уҥа): Илимнээҕи экспедиция геологтара А. Татаринов, В. Паровой, В. Пушкин уонна Н. Сезьмо.

ССТА фотохрониката.

Эәйик үлэһит дьонугар ананар

Барыта дьон туһугар

Солоҕоон нәһилиәгин олохтоохторо юбилейдаах сылга ылыммыт әбәһәәтәлистибәләрин үгүс көрүҥнәрин толортообуттара. Нәһилиәнньә олоҕо-дьаһаҕа, материальнай хааччыллыыта билләрдик тубуста. Ааспыт икки сылларга нәһилиәккә баанньык, пекарня, итини таһынан киәҥ-куоҥ типовой маҕаһыын тутуллан үләҕә киирдиләр. Дәриәбинә олохтоохторо барылара кәриәтә дьиәнән-уотунан хааччылыннылар. Саҥа радиоузел үләҕә килләриллән графигын толору тутуһан үләлиир. Тутуу, оттоохун, сири куурдуу, о.д.а. үләләргэ техника күүһә киәҥник туһаныллар буолла.

Нәһилиәк сулууспалаахтара, рабочайдара ыытыллар бары үләләргэ активнайдык кытталлар. Соторутааҕыта буолан ааспыт нәһилиәк олохтоохторун уопсай мунньаҕынан социалистическайдыы әбәһәәтәлистибә ылылынна. Онно нәһилиәк олохтоох уонна сулууспалаах дьахталларын кыттыыларынан ыанньыксыттары сыныьалаҥ күннүүр туһуттан сыл устата 40 күнү солбуйан үләлиргэ әбәһәәтәлистибә ылыннылар. Клеткәҕә иитилләр кыыллар аһылыктарыгар уонна мәҥиәҕә анаан 500 кг балыгы бултаан колхозка туттараргa, сайыҥҥы от үлэтин кәмигэр 200 үлэ күннәәх үләни толороргo, 4-с кварталга 2 тыһыынча солкуобайдааҕы любителларынан бултатарга соруктаннылар. Итини таһынан 75 миәстәләәх интернат тутуутун нәһилиәк бүттүүнүн тутуутун быһыытынан ылыннылар уонна 350 үлэ күннәәх үләни толороргo быһаарыннылар.

Итиләр барылара—дьон туһугар, бәйәбит туспутугар, инники көлүөнә туһугар—диэн сыаллаах-соруктаах үләләр буолаллар.

Биһиги нәһилиәкпит бары олохтоохторо пятилетка үһүс сылыгар ылыммыт бары үләләрә революция Улуу сирдьитә В.И. Ленин төрөөбүтә 100 сылын туолар юбилейын көрсө ылыммыт әбәһәәтәлистибәбит сорҕото буолар.

Солоҕоон нәһилиәгин бары олохтоохторо социалистическай әбәһәәтәлистибә туолуутугар бәйәләрин сәмәй кылааттарын килләрәргэ бигэ быһаарыныылаахтар.

А. ЛЫСКАЕВА,
Солоҕоон нәһилиәгин Советын исполкомун председателэ.

ТҮМҮКТЭРБИТ, ИННИКИ СОРУКТАРБЫТ

М. ПРОТОПОПОВ,
„Эәйик“ колхоз бырабылыанньатын председателэ.

Ааспыт юбилейдаах сылы „Эәйик“ колхоз чилиәттәрә үләләригәр үрдүк көрдөрүүләри ситиһән түмүктәәбиттәрә.

Ол әрәәри колхозтаахтар үләләрин түмүктәрин ааҕынан көрөн бараннар үлэ оҥорумтуотун үрдәтәр ис кыахтар өссө да бааллар әбит диэн түмүккә кәлбиттәрә. Итинник әтәлләрә оруннааҕын маннык сыыппаралар дакаастыыллар.

1967 сыл түмүгүн семилетка бүтәһик сылын түмүгүн кытта тәҥнәән көрөр буоллахха табаҕа 12, ынахха 20, сылгыга 11, хара саһылга 24 бырыһыаннарынан ахсаан өттүнэн улаатыы баар. Үүтү ыаһын 24, эти государствоҕа туттарыы 200, түүлээҕи бултаан туттарыы 19 бырыһыаннарынан әбилиннилэр. Оттон тутуу үлэтэ харчынан таһаардахха 70 бырыһыан улаатта. Маҥтан ураты сезоннай үләләр: от оттоохуна, сиилэстәәһин, уот маһын соҕотуопката, кирпиччэ үктәәһинэ, о.д.а. үгүс үләләр лаппа үрдәтилиннилэр.

Колхоз үрдүнэн ааспыт сылга 1965 сыллаҕар үлэ күнэ 650 күнүнэн аҕыйаата, колхозтаах ахсаана 4 киһинэн аччаата. Оттон үлэ оҥорумтуота ити сылы кытта тәҥнәәтәххэ 70, харчынан дохуот 90 бырыһыаннарынан үрдәәтә.

Мантан көстөрүнэн колхозтаахтар үләҕә сыһыаннара лаппа тубуста, ханнык баҕарар үлэ үчүгэй хаачыстыбалаахтык, барыстаахтык, судургутук оҥоһуллар бары суолларын көрдөөһүн хас биирдии колхозтаах күннәәҕи соругунан буолла.

Илии, көлө, техника күүһүн балай әрэ табатык туһаныыттан уонна ыарахан үләләри механизациялаһын түмүгэр үлэ оҥорумтуота лаппа үрдәәтә. Колхозка төгүрүк сыл устата үләлээбит хас биирдии колхозтаах 2710 солкуобайдаах валовай дохуоту оҥордо. Ити 1965 сыллаҕар 1100 солкуобайынан ордук. Ол түмүгэр биир колхозтаах сылга толорор үлэтэ 2 ынахха, 1,5 сылгыга, 3 клеткэ кыылыгар, 19 табаҕа тәҥнәстэ. Маны таһынан 900 солкуобайдаах тутуу үлэтигэр, 180 солкуобайдаах ойуур түүлээҕэр тәҥнәһэр. Үлэ тәрәәһинин тупсардахха, ыарахан үләләри механизациялаһыны кәҥәттәххэ итиннээҕэр үрдүк нагрузкалаах буолуохха сөбүн ааспыт сыл сыыппаралара көрдөрөллөр.

Быйыл харчынан дохуот 74 бырыһыанын үлэ күнүгэр үлләһиннибит. Ол түмүгэр колхозтаахтар материальнай өттүнэн хааччылыылара биллэрдик тубуста. Быйыл иәстәәх биир да хаһаайыстыба суох. Сыл түмүгүнэн үчүгэйдик үләлээбит колхозтаахтар 3-4 тыһыынчаттан тахсалыы солкуобайдаах ылардаах буоллар. Колхозтаах күннәәҕи орто хамнаһа 9-тан 14 солкуобайга тиийэ улаатта.

Пятилетка үһүс сылыгар ааспыт сыллаҕы итәҕәстэрбитин туоратар дьаһаллары ылынныбыт. Ааспыт сылга таба өлүүтэ-сүтүүтэ үгүстүк тахсыбытынан сибәәстәән бырабылыанньа үс ыстаадаттан урукку өттүгэр булкуһа көрүлләр кәтәх табалары уонна көлө буурдары, абылахааттары, атыыр тугуттары арааран туспа биир ыстаада оҥордубут. Оттон тыһылары уонна тыһы тугуттары, атыыр табалары холбоон туспа ыстаада тәрийдибит. Биһиги санаабытыгар ити табаны көрүүгэ-харайыыга әлбәх чэпчэтиилэри үөскэтиәҕэ.

Хас да сыллар усталарыгар ночооттоохтук үләлээбит кыылы нитэр ферманы баай оныттаах үлэһиттэринэн бөҕөргөттүбүт. Билигин кыыллар сайыҥҥы аһылыктарын саппааһын, ордук әти соҕотуопкалаһын соруга турар.

Сылгы төрүөҕү биәрбәт буолбута ыраатта. Онон быйыл от саппааһа әлбәҕинэн уулаах биәләри барыларын арааран далга аһатылынна, үөр атыырдары туспа тутулунна. Ити ылыллар дьаһаллар үчүгэй түмүктэрдэәх буолуохтара диэн әрэнәбит.

Ааспыт сыллаҕар икки төгүл улахан кәәмәйдәәх тутууну ыытыахпыт. 75 миәстәләәх оскуола интернатын дьиәтин тутуохпут. Маны таһынан 1 массыына, алта трактор киирэр гараһа тутуллуоҕа. Кәлэр дьылга быйыл тутуллар икки квартиралаах дьиэ ситэриллиәҕэ уонна урукку сылларга ситэриллибәтэх колхозтаахтар 16 олорор дьиәләрин сарайдыахпыт.

Техника сыл ахсын әлбиир. Үммүт дьылга биир ДТ—75 маркалаах трактор, АТЛ—5 мааркалаах тягач үләләән әрәлләр. Аны өссө икки ДТ—75 мааркалаах трактор кәлиәҕә. Ньурба-Эәйик икки ардыларыгар сиринэн сырыы олохтонно. Быйыл 18 тонна уматык аҕалылынна, өссө да 10 тонна уматык аҕалыллыахтаах. Уматыгы сиринэн тиәйэр салгынынан тиәйэрдәәҕэр 3 бүк барыстаах әбит. Уокка оттор мас 500 кубометр бөһүөлэк тиэргэнигэр киллэрилиннэ. Былырыыҥҥы курдук оттонор от аҥара ынах уонна сылгы сүөһү турар сирдәригэр таһыллан кәбиһиллиәҕэ.

Түмүктээн эттэххэ, „Эәйик“ колхоз чилиәннәрэ бу туруоруммут соруктарын толороргo әрәлләәхтәр.

Кварталлааҕыны 131,6 бырыһыан!

„Эәйик“ Колхоз булчуттара түүлээх государствоҕа туттарыллар сыаната үрдээбитин үөрэ истибиттэрэ. Партия уонна правительство ити аҕалыы кыһамньытыгар эппиэттээн булчуттар үрдэтиллибит эбэһэәтэлистибэни ылыммыттара.

Кинилэр биэрбит бигэ тылларын тыалга ыспатылар. Аар тайҕаларыттан өлгөм бултаах төнүннүлэр. Инньэ гынан колхоз үрдүнэн 440 киис, 400 кырынаас бултанан кварталлааҕы былааннарын колхоз үрдүнэн 131,6 бырыһыан толордулар. Онуоха Василий Кучаров, Петр Николаев, Михаил Чыларов биирдии бэйэлэрэ 600-822 солкуобайдыылааҕы бултааннар куоталаһыы кыайыылаахтарынан буоллулар. Эдэр сонордьуттар Савва Кучаров, Александр Долгунов кырдьаҕастартан хаалсыбатылар. Кинилэр туттарбыт түүлээхтэрэ 300-400 солкуобайга тэҥнэстэ.

Түүлээҕи туттарыы былаана туоларыгар любитель-булчуттар үтүөлэрэ-өҥөлөрө эмиэ улахан. Ол курдук кэргэннии Христофор Сабардахов уонна Александра Ивановалар бэркэ бултаатылар.

Билигин булт сезона бүттэ. Аны кинилэри атын салаа үлэлэр күүтэллэр.

С. НУСУГУРОВ,
Өлөөч.

КОММУНИСТИЧЕСКАЙ ҮЛЭ УДАРНИКТАРА

ЧЫЛАРОВ Михаил Данилович—булчут, болуотунньук.
НИКОЛАЕВ Петр Николаевич—тутуу биригэдьиирэ.
СОЛОМОНОВ Христофор Игнатьевич—тутуу биригэдьиирэ.
СОЛОМОНОВА Екатерина Игнатьевна—ыанньыксыт.

СОВЕТСКАЙ СОЮЗ УОННА ФИНЛЯНДИЯ ИККИ АРДЫЛАРЫГАР ДОҐОРДОҺУУ, БИИРГӘ ҮЛӘЛӘӘҺИН УОННА ХАРДАРЫТА КӨМӨЛӨСҮҺҮҮ ТУСТАРЫНАН ДУОГАБАР 20 СЫЛЫН ТУОЛЛА

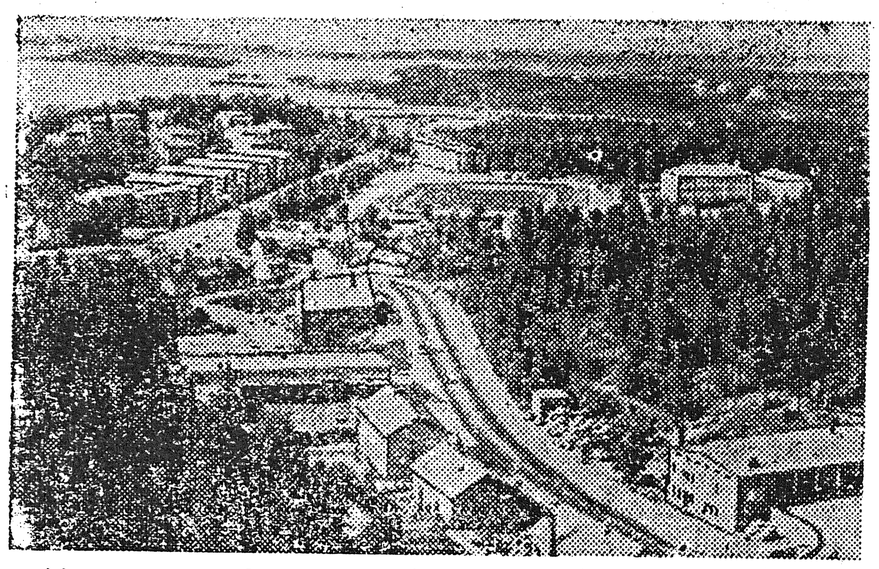

Муус устар 6 күнүгәр (1948) Советскай Союз уонна Финляндия икки ардыларыгар доҕордоһуу, биргә үләләәһин уонна хардарыта көмөлөсүһүү тустарынан дуогабар 20 сылын туолар. Дуогабар икки государстволар сыһыаннаһыларыгар тосту әргиллиини оҥорбута, ыаллыы дойдулар политическай, экономическай уонна культурнай сыһыаннаһылара үтүө өрүттәәхтик сайдыытыгар уонна бөҕөргөөһүнүгәр көмөлөспүтә.

1975 сылга диәри уһатыллыбыт дуогабар икки норуоттар кәскилләәхтик биргә үләләәһиннәрин уонна Европа хотугу өттүгәр куттал суох буолуутун итиәннә әйә дьыалатын бөҕөргөтүүнү хааччыйыыга салгыы сулууспалыыр.

Снимокка: Финляндиятааҕы Миккели куорат—советскай туристар „тыһыынчанан күөлләәх дойдуну“ кытта билсиһә кәләр пууннарыттан биирдәстәрә.

Гриптэн сэрэнинг

Нәһилиәнньәҕә киәҥник билләр инфекционнай ыарыылартан биирдәстәринән грипп буолар. Грипп сылханнык баҕарар бириәмәтигәр, ордук кыһын әлбәхтик тарҕанар.

Грипп инфекциятын тарҕатааччынан — ыалдьааччы. Киһи бастакы ыалдьыбыт күнүттән букатыннаахтык үтүөрүөр диәри (5-7 күн устата) ордук кутталлаах.

Грибинән сыстыбыт киһи ыарыыта биир-икки күнүнән, оттон сороҕор хас да чаас буолан баран билләр. Ыарыы әмискә титирәәһинтән саҕаланар. Киһи температурата 39-40 кыраадыска тиийә үрдүүр. Ыалдьааччы төбөтө күүскә ыалдьар, уҥуохтара хайытталанар, биилә ыалдьар, сылааргыыр уонна ардыгар тиритәр. Грибинән ыалдьыбыт киһи сирәйә кытарар, халтаһалара иһәлләр, харахтара уулаллар. Сороҕор уостарыгар кыра хабах курдук ымынахтар тахсаллар. Ыалдьааччы мунна бүөләнәр уонна ытырдар. Ардыгар хаан кәләр. Бәләһә кытарар. Өскө бәләһә, хабарҕата, бронхалара уонна тыҥата таарыллыбыт буоллахтарына ыалдьааччы күөмәйә хатар, түөһүн иһә ыалдьар, күөмәйә бүтәр. Кураанахтыы ыарыылаахтык сөтөллөр, ардыгар коклюш курдук иәрийәр.

Грибинән ыалдьар кәм устатыгар аппетит түһәр әбәтәр олох суох буолар, сороҕор хотуолатар, иһә нүөлүйән ыалдьар.

Өскөтүн грипп уустугурбатаҕына 4—5 күнүнән, сороҕор әрдә температурата түһәр. Температура түһүүтә көлөһүн тахсыытынан уонна ыалдьааччы доруобуйатын уопсай туруга көнүүтүнән доҕуһуолланар. Ыалдьааччы доруобуйата сыыйа чөлүгәр түһәр.

Ыалдьааччылар „атахтарыгар тура сылдьан“ аһарар түбәлтәләригәр грипп ордук кутталлаах. Киниләр үгүс киһини сутуйаллар.

Грипп вируһа организм көмүскәнәр күүһүн мөлтөтөр уонна атын ыарыыны тарҕатар микробтарга суолу аһар. Ыарыы диринҥәәһинә ордук тыынар органнары күүһүрдүүгә, тыҥа воспалениетыгар, бронхит буолууга, тыҥа бүрүөтә сүһүрүүтүгәр, ортоку кулгаах воспалениетыгар о.д.а. тиәрдәр. Ардыгар грипп сүрәҕи, бүөрү, сүһүөхтәри, оһоҕостору сүһүрдәр.

Ордук кутталлааҕынан мәйии уонна кини бүрүөләрә (грипп менингитә, энцефалит) воспалениетыгар тиәрдәрә буолар. Кыра оҕолорго, чуолаан, әмиийдәәх оҕолор сыыстарыылара үгүстүк тахсааччы уонна уһуннук барааччы. Итинтән ураты оҕолор күөмәйдәрин воспалениелааһына баар буолааччы, итиниәхә тыыннара хааттарар.

Саҥа төрөөбүт уонна биир ыйдаах оҕолор гриптәәһиннәрә улахан дьон курдук буолбакка, сыыйа барар. Оҕо нук курдук, кубархай буолар, ыйааһынын сүтәрәр, температурата үрдәәбәт, ардыгар хотуолуур, таттарар, сыптарыйар, тыҥаларын уонна ортоку кулгаахтарын воспалениелааһына чаастатык холбоһон ыалдьаллар.

Грипп урут баар ыарыылар: сәллик, арамачыыс уо.д.а. сытыырхайыыларыгар тириәрдәр. Грибинән ыалдьыбыт оҕолорго профилактическай прививкалары икки әрә ый кәнниттән оҥоруохха сөп.

Гриптәәбит киһи врач кәтәән көрүүтүгәр хайаан да сылдьыахтаах уонна дьиә режимин кытаанахтык тутуһуохтаах. Киниәхә көлөһүнү таһаарар итигәр утахтары (мүөттәәх итии чәйи) биәрии сүбәләнәр. Врач анааһынынан әмтәниәхтәәх. Луугу, чесногу сиәһин көҥүлләммәт, ону тәҥә тыынар органнар быччархайдарын көбүтәр уонна сөтәллүүнү күүһүрдәр сытыы, аһыы бүлүүдәләри бобуллар.

Медикаменнарынан әмтәәһинтән ураты кәнники кәмнәргә гриби утары сывороткаларынан әмтәәһин ситиһиилләәхтик туттуллар. Итиниәхә муннуга әҕирийән ылыынан уонна үрдәриинән оҥоһуллар.

Организмы бөҕөргөтөр—сибиәһәй салгын, физкультура уонна спорт, күннәәҕи режим, әлбәх витаминнаах аһылык—барылара гриби утары охсуһууга көмөнөн буолаллар. Санитарияны уонна ыраастык туттууну кытаанахтык тутустахпытына оҕолорбутун, кәргәттәрбитин уонна тулалаан олороччуларбытын грипп кутталлаах вируһуттан харыстыахпыт.

Пайщиктаахтар сүбәләстиләр

Соторутааҕыта Солоҕоон нәһилиәгин пайщиктаахтарын уопсай мунньаҕа буоллла. Онно райпо бырабылыанньатын ааспыт сыллааҕы отчуотун райпо председателин соҕотуопкаҕа солбуйааччы Нусугуров С.Н. оҥордо. Атыылыыр точка үләтин туһунан продавец Петров Н.С. информацията истилиннә.

Дакылаатчыт райпо үләтигәр баар ситиһиилләргә уонна кәккә итәҕәстәргә чопчу тохтоон сөп эөх ырытыылары оҥордо.

Коммунистическай партия уонна советскай правительство дьон туһугар ахсаабат кыһамньытын уурар. Ол биир туоһутунан нәһилиәннә ортотугар атыы-әргиән боппуруоһун туһсарыыга сүрүн болҕомтотун уурара буолар.

Ааспыт юбилейдаах сылга райпо былаанын 101,6 бырыһыан толорон, ааспыт сыллааҕар 201 тыһыынча солкуобайдаах табаары ордук атыылаата. Нәһилиәнньә тыын наадалаах табаардара кәмиттән кәмигәр атыыланнылар.

Ол әрәәри билигин да райпо үләтигәр бөдөҥ итәҕәстәр баалларын ыйда уонна пайщиктаахтар әтииләрин түмән инникитин олоруу учуоттуохпут диән әрәннәрдә.

Дакылааттары дьүүллә-ннигә тыл әппит табаарыстар Кучаров В.И., Саввинов В.П., Семенов Ф.А. продавец Петров Н.С. атыылаһааччыларга сорох ардыгар куруубайдыырын, кынкыйдыырын ыйдылар уонна инникитин көннөстерүгәр сүбәләәтиләр. Ону сәргә Петров Н.С. бу маҕаһыынна соҕотоҕун үләләән тиийимәтин райпо бырабылыанньата учуоттуура наадалааҕын бәлиәтәәтиләр.

Тиһәҕәр, үс киһиттән саастаптаах лавком талылынна уонна пайщиктаахтар ороЙуоннааҕы мунньахтарыгар делегаттары таллылар.

С. ХРИСТОФОРОВ.

Кылгастык

Солоҕоон нәһилиәгин олохтоохторо өрөбүл күннәригәр уокка оттор мас уонна тутуу маһын бәләмнәәһиҥнә субуотуньуктары оҥороччулар. Колхоз быйыл 2000 кубометр маһы бәләмниир былааннаах. Соторутааҕыта манна уопсай субуотунньук буолла. Киниләр сырай сиәрдийәтин кәртиләр. 60 кубометр мас бәләмнәннә. Бу субуотунньукка Василий Кучаров, Анна Лыскаева, Василий Саввинов, механизатордар: Николай Кучаров, Николай Иванов, Николай Давыдов ордук үчүгәйдик үләләәтиләр.

С. НУСУГУРОВ.

Венгрия бырааһынньыктаата

Бу кыргыттар Хатван куоракка саҥа балыыһа лабораториятыгар үлэлиилләр. Балыыһа билиҥҥи медицинскәй оборудованиелаах уонна 452 куойкаҕа суоттанан оҥоһуллубут. Манна опыттаах специалистары кытта биргә ыччат көхтөөхтүк үлэлиир. Народнай былаас киниләргә үөрәхтән ылбыт билииләрин айымньылаахтык сайыннаралларыгар уонна тутталларыгар бары усулуобуйалары тәрийәр.

ПРЕЗИДЕНТ ДЖОНСОН ЭТИИТЭ

ВАШИНГТОН. Америка Холбоһуктаах Штаттарын Президенэ Джонсон радионан уонна телевидениенэн тыл этэригэр „Хотугу Вьөтнамҥа демилитаризованнай зона хоту өттүнээҕи оройуонтан уратыга саба түһүүнү оҥорботторугар америка самолеттарыгар уонна байыаннай хараабылларыгар бирикээс биэрдим“ диэтэ.

АХШ президенэ саба түһүү ханнык болдьоххо аччатылларын туһунан ыйбата. Вашингтон бу иннинээҕи „эйэлээх хардыылара“ уонна Джонсон бомбалааһыны аччатар туһунан биллэриитэ агрессияны күүһүрдүүгэ саҥа дьаһаллары кытта доҕуһуолланар.

Джонсон 1968 сылга президент поһугар бэйэтин кандидатуратын туруорарга санамматын туһунан биллэрдэ.

Джонсон этиитэ—Вьетнамҥа Америка ыытар политиканы толоруу тохтубутун саҥа туоһута. Оттон бэйэтин кандидатуратын туруорартан аккаастанарын туһунан этиитэ, бу баарасуоҕа быыбар иннинээҕи маневр буолуон сөп.

Биһиэхэ эйэҕэйиилэр

„ЫЧЧУУ-ЫЧЧА, ТЫМНЫЫ!“ Итинник төбөлөөх „Сардаҥа“ хаһыакка тахсыбыт аэропорт үлэтин итәҕәстәрин туһунан И. Христофоров критическай суругун миэстэтигэр бэрэбиэркэлээһин түмүгүнэн сурукка ыйыллар чахчылар кырдьыктаахтара көһүннэ.

Сурукка ыйыллар итәҕәстәри туоратыыга дьаһаллар ылыллан эрэллэр.

Үрдүкү турар тэриллэри кытта кэпсэтии быһыытынан быйыл аэропорт дьиэтигэр эбии туттуу ыытыллан аэровокзал кэҥэтиллиэҕэ, пассажирдар көһүтэр саалара туспарыллыаҕа, дойду райсовет исполкомун председателэ таб. А.Т. Саввинов биллэрэр.

Редактор Г. М. СЕМЕНОВ

РЕДАКЦИЯ ААДЫРЫҺА: Саха АССР, Өлөөн бөһүөлэгэ, Октябрьскай уулусса 16 №-рэ. Телефон—51

Өлөөн оройуонунааҕы типография Тахсар ахсаана 497 Сакааһын №-рэ 28