Бары дойдулар пролетарийдара, холбоһуҥ!

САРДАҤА

ССКП Өлөҥүөк ороҕуонунааҕы комитетын уонна үлэһиттэр депутаттарын ороҕуоннаах Советын органа
Орган Оленекского райкома КПСС и районного Совета депутатов трудящихся

Тахсара 7-с сыла.

№ 30 (695)
Муус устар
14
күнэ
1961 сыл
БЭЭТИНСЭ

Сыаната 1 харчы

—Бары колониальнай дойдуларга кеҥүлү уонна тутулуга суох буолууну!— Бу үтүө ыҥырыы дьон-сэргэ сүрэҕин уматар, ол эбэтэр кини Азия, Африка, Латинскай Америка норуоттарыгар истиҥник көмөлөһөр социалистическай державаттан тахсар.

(„Правда“ 1960 сыл балаҕан ыйын 26 күнүнээҕи инники ыстатыйатыттан).

Сарсын Африка көҥүлүн күнэ

Сарсын Африка көҥүлүн күнэ. Үйэлэр тухары кулуттааһын, халаһын саба бүрүүкээбит дойдута —Африка өрө оргуйан турда. Кини норуоттара колониальнай режим бурҕаллыбытын киэр эдэлгэр иһин туруннулар.

Уон биэс сыллаарыта Африкаҕа тутулуга суох түөрт эрэ государство баар эбит буоллаҕына, 1959 сыллаахха Африка картатыгар 10 тутулуга суох государство баар буолбута. Билигин кинилэр ахсааннара 27-ҕэ тиийдэ, эбэтэр 187 мөлүйүөн киһи. Африка нэһилиэннэтин 78 бырыһыана колонизатордар саба баттааһыннарыттан босхолонно.

Африка норуоттарын историяларыгар 1960 сыл ордук үһулуччу уларыйыыны киллэрдэ. Сыл устатыгар 110 мөлүйүөн кэриҥэ нэһилиэнньэлээх 17 государство тутулуга суох буолууну ситистэ.

Африкаҕа национальнай-босхолонуулаах хамсааһын ситиһиилээх буоларыгар социализм кыайыылара биллэрдик көмөлөстүлэр. Аан дойду иккис сэриитигэр Советскай Союз кыайыыта, социализм өрөгөйдөөһүнэ национальнай-босхолонуулаах охсуһууга табыгастаах усулуобуйаны үөскэппитэ. Африкаҕа революционнай күүстэр үүнэн тахсыбыттара.

Африка норуоттарын босхолонуулаах охсуһуулларыгар баһылыыр-көҥүлүүр миэстэни коммунистическай партиялар ылаллар. Африка национальнай-босхолонуулаах хамсааһыныгар, ахсаан өттүнэн төһө да аҕыйах буоллар, рабочай кылаас улахан оруолу ылар.

Национальнай-босхолонуулаах охсуһуу ситиһиилэрэ төһө да бөдөҥнөрүн үрдүнэн, билигин да 65 мөлүйүөн кэриҥэ нэһилиэннэлээх 23 дойдулар колониальнай батталга олороллор. Колониальнай батталга олорор норуоттары босхолооһун боппуруоһа аны практическай сорук быһыытынан туруоруллар.

Босхоломмут дойдулар правительстволара ситиэннэ норуоттара толору босхолонор туһугар экономическай өттүнэн эмиэ тутулуга суох буолар иһин охсуһаллар. Кинилэр социализм дойдуларын кытта ыкса сибээстэһии ордугун көрөллөр. Экономическай өттүнэн хаалыыттан тахсарга, норуоттар олохторун үрдэтэргэ Африка дойдуларыгар Советскай Союз улахан көмөҥү оҥорор. Холобур, ХАР-га, Ганаҕа, Гвинеяҕа о. д. а. 100-тэн тахса промышленнай итиэннэ атын да объектар тутулла туралларын.

Африка континеныгар норуоттара көҥүл иһин туохтан да иҥнэн-толлон туруохтара суоҕа. Конго норуотун охсуһуута сыгыырхайар, Африка босхолоно илик дойдуларын норуоттара босхолонор иһин охсуһуулара күүһүрэр.

Күннээҕи сонуннар

Патрис Лумумба аатынан норуоттар доҕордоһууларын университетыгар Азия, Африка уонна Латинскай Америка араастаах дойдуларын гражданнарыттан үөрэхтээлэр туһунан 2 тыһыынча сайабылыанньалар киирдилэр. Бэҕэһээ ректор профессор С. В. Румянцев председателлээһининэн, сайабылыанньалары көрбүт приемнай комиссия мунньаҕа буолла.

—oOo—

Үлэни таптыыллар

Орто оскуола интернатыгар олорор оҕолор араас хаһаайыстыбаннай үлэлэри толороллор. Ол курдук интернат уонна интернат остолобуйун уокка оттор мастарын эрбээн, хайытан кыстыыллар. Бэйэлэрэ олорор хосторун хомуйаллар, сууйаллар. Кыргыттар уларыттар таҥастарын бэйэлэрэ сууналлар, өтүүктүүллэр. Хас өрөбүл ахсын интернат оҕолоро дьиэлэрин таһын ыраастыыллар.

Аһыыр остолобуйдарыгар күн ахсын түөрт түү оҕо дьуһуурунайдыыр. Кинилэр поварга аһы астааһыҥҥа көмөлөһөллөр, арыт повары да солбуйаллар. Аһыыр иһити сууйаллар.

Мантан саас уокка оттор маһы бэлэмнээһиҥҥэ үлэлиэхтэрэ. Сайын интернат, оскуола ремонугар сылдьыахтара.

Биһиги оҕолорбут үлэни таптыыллар, үлэҕэ дэгиттэр дьоҕурдаах буолуохтарын баҕараллар.

И. Архипов.

ЫЧЧАТ ҮҺҮС ОРОЙУОННААҔЫ ФЕСТИВАЛЫН ТҮМҮГЭ

Биһиги оройуонтан ... мутугар ... сылларга ... самодеятельность улам кэҥэҥ, күүһүн-сан иһэрин кулун тутар 27 күнүттэн муус устар 2 күнүгэр диэри ыытыллыбыт ыччат үһүс оройуоннаах фестивала көрдөрөр.

Буолан ааспыт бу фестивалга ыччаттар уонна комсомолецтар 339 киһи кыттыыны ылылар.

Уус-уран самодеятельноһы көрүүгэ Дьэлиндэ, Харыйалаах уонна метеостанция ыччаттарын концертара ордук кэрэхсэбили ылылар. Дьэлиндэ ыччатын уус-уран самодеятельноһа сценаҕа тахсан толоруу көрдөбүллэрин балачча тутустулар. Киириилэрэ-тахсыылара, толоруулара эрдэттэн чочуллубут буолан көрөөччүлэри астыннарда.

Бу коллектив толоруутугар саха норуотун үгэс буолбут бырааһынньыгар —ыһыахха национальнай көстүүмнээх уолаттар, кыргыттар үҥкүүлэрэ, уолаттар кылыйсыылара, хапсаҕайдаһаллара, мастардыһаллара, Софронов П.С. чороону тутан туран ыһыахха ыҥырар ырыата, хомус тардыыта, чабырҕахтар толоруллуулара сценаҕа буолбакка, ыһыах түһүлгэтигэр хонууга буола турарын курдук кэрэхсэбили ылылар. Концерт ситиһиилээхтик толорулуутугар эдэр специалист-дирижер Тамара Сергеева өҥөтө улахан. Кини көмөтүнэн концерт репертуара үчүгэйдик сүүмэрдэммит толороччуларбыт дьоҕурдара таба учуоттаммыт.

Ол эрээри бу коллектив толоруута барытаэриэдэхси үчүгэй дэниллибэт. „Көнө суолунан“ диэн Михаил Семенов суруйбут пьесатын туруорууга оонньооччулар көрөөччүлэргэ кэннилэринэн сылдьаллар. Оттон концертка толорууларга ырыаны ким толороро, ырыа аата эрэ этиллэр. Ырыа тылларын ким суруйбута, ким музыката, эбэтэр мелодията буолара этиллибэт.

Харыйалаах уус-уран самодеятельноһа „Күнүү“ диэн пьесатыгар эдэр кэргэннииллэр уобарастарын Кириллов В., Таллаева Т. көрөөччүлэри итэҕэппэттик толордулар. Бу коллектив концерыгар Лидия Тихонова уонна баянист Иванов Н. С. мелодиялара улаханнык кэрэхсэннилэр.

Орто оскуола үөрэнээччилэрин уонна райсовет коллективын концертарыгар толоруу культурата намыһах. Үгүс түбэлтэҕэ сценическай культура тутуһуллубат.

Фестиваль программатыгар киллэриллибит ойуулуур искусствоҕа, илии оҥоһуктарыгар о. д. а. барыта 154 үлэ киллэриллэн выставкаҕа көрдөрүлүннүлэр. Дьон болҕомтотун Н. Иванов уруһуйдара, Патрис Лумумба портрета, Полина Боекова уонна Егоров В. харандааһынан үлэлэрэ ылылар.

М. Корякина (Дьэлиндэ) таба түүтүнэн этэрбэскэ аспыт синьньэтэ, А. Сергеева (Дьэлиндэ) тикпит ойуулаах сукуйа, учительница Константинова өрбүт былаата, Антипина уонна Фролова вышивкалара үчүгэй үлэлэриттэн сыаналаннылар.

Райсовет, орто оскуола, метеостанция коллективтара фестиваль булгуччулаах репертуарын тутуспатылар. Ол курдук метеостанция коллектива пьесата уонна спортивнай күрэхтэһиигэ командата суох фестивалга кытынна. Үһүс оройуоннай фестивалы тэрийиигэ уонна ыытыыга тэрийэр комитет (председатель Иванов С. Х.) өттүттэн элбэх көтүтүүлэр, умнан кэбиһиилэр таһаарылыннылар. Фестиваль демонстрациянан саҕаланыахтааҕа, своднай хуорунан түмүктэниэхтээҕэ тэриллибэтэ.

Бу фестиваль биһиги ыччаппыт талааннааҕын, 1962 сылга Москваҕа буолар саха литературатын уонна искусствотын көрсө уус-уран самодеятельноһы киэҥник сайыннарар кыахтар баалларын көрдөрдө. Мухамеджанов, Трофимов уонна Сергеева курдук улахан талааннаах салайааччылар баллара биһигини үөрдүбэт буолуон сатаммат.

Тэрийэр комитет фестиваль уопсай бүтэһиктээх түмүгүн оҥордо. Маҥнайгы миэстэни Дьэлиндэ, иккиһи Харыйалаах, үсүһү райсовет коллективтара ылылар. Маҥнайгы миэстэни ылбыт Дьэлиндэ коллектива баянынан бириэмийэлэннэ уонна фестиваль көһө сылдьар вымпелынан наҕараадаланна, иккис миэстэлээх коллектив электропроигрывателинэн бириэмийэлэннэ уонна дипломунан наҕараадаланна.

Биирдиилээн бастыҥ толороччуларга фестиваль дипломнара туттарылыннылар.

М. Григорьева,
оройуоннааҕы культура отделын сэбиэдиссэйэ.

В. И. ЛЕНИНИ КЭРИЭСТИИР КҮНҮ КӨРСӨ

ВЛАДИВОСТОК, муус устар 5 күнэ (ССТА). Главдальвостокрыбпром муораҕа балыктааһыны тэрийэр управлениетын экспедиционнай флота Беринговы муоратыгар бу туу сылдьан бастакы кыбартаал былаанын ситиһиилээхтик толордо. Балыгы бултуур траулердар экипажтара муус устардааҕы былааны болдьоҕун иннинэ—В. И. Ленин төрөөбүт күнүгэр толорон тиийэр иһин социалистическай куоталаһыыны киэҥник тэнитэллэр. Куоталаһааччылартан „Сескар“, „Адлер“ уо.д.а. траулердар балыксыттара бастаан иһэллэр.

Балыксыттар үлэ кэниттэн революция генийин олоҕун уонна охсуһуутун туһунан агитатордар бэсиэдэлэрин бэркэ кэрэхсээн истэллэр.

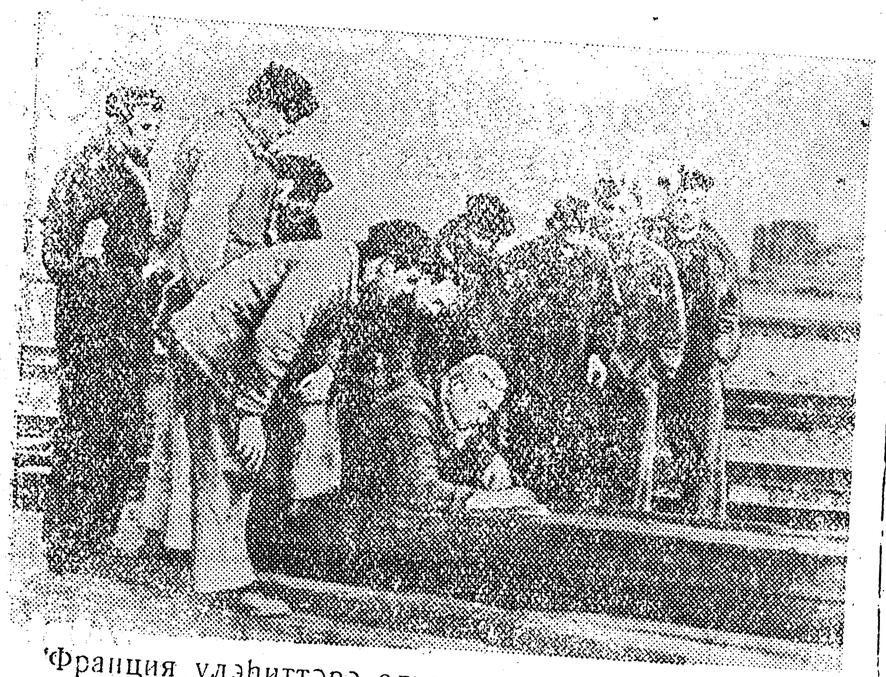

Франция үлэһиттэрэ алта анар сылтан тахса бириэмэҕэ ыытылла турар Алжирга сэриини бэрт түргэнник тохтотор иһин охсуһууну күүһүрдэллэр.

Снимокка: Лион тимир суолун үлэһиттэрэ Алжирга сааттаахтык хаан тохтуутун ууратары модьуйар резолюцияҕа илии баттаабын хомуурун ыыталлар.

ААН ДОЙДУ ОЛОҔУН ЫРЫТАН КӨРҮ

ССРС уонна Мали республикатын икки ардыларыгар доҕордуу сибээстэр

Африканскай республика—Мали представителлэрэ биһиги дойдубутугар ыалдьыттааһыннара аастыт нэдиэлэ сүрүн событиеларыттан биирдэстэрэ буолар. ССРС уонна Мали икки ардыларыгар бииргэ үлэлээһин туһунан ол ыалдьыттааһын түмүгэр илии баттаммыт сөбүлэһиилэр улахан политическай суолталаахтар.

1960 сыллаахха бэс ыйыгар тутулуга суох буолуну ситиспит Мали республиката французскай колонизатордарынан алдьатыллыбыт хаалыылаах экономиканы нэһилиэстибэ быһыытынан илдьэ хаалбыта. Мали туһунан омук сириттэн сылдьар биир айанныт суруйан турар: „Бу буор дьиэ бүрүүкээбит дойдута. Манна баахына ыраахтааҕытынан билиҥнэ диэри баһымныы аастыллар.“ Биһиги дойдубут Мали түөрт мөлүйүөн киһилээх норуотугар колониализм үөскэппит сырҕан баастарын оһоруу дьыалатыгар көмөлөһөргө бэлэмин эттэ. Биһиги Мали республикатыгар 40 мөлүйүөн солкуобайга тиийэ кээмэйдээх кредити биэриэхпит. Оттон советскай специалистар неби, Нигер өрүскэ судно сылдьар усулуобуйатын тупсараргa уонна да атын үлэлэри ыытарга Мали норуотугар көмөлөһүөхтэрэ. Эргиэн туһунан сөбүлэһии быһыытынан Советскай Союз Малига массыыналары, хара металлы, нефть бородуукталарын уонна да атын промышленнай таваардары биэриэҕэ. Малиттан биһиги арахиһы, хлопогы, түүнү, кустарнай ремесло предметтарын ылыахпыт. Мали республикатыгар советскай көмө Мали экономическай уонна политическай өттүнэн тутулуга суох буолуутун бөҕөргөтүөҕэ. Бу сыалтан малиецтар бэйэлэрин дойдуларыгар баар французскай байыаннай базалары суох оҥорору хайыйыйэ модьуйдулар. Мали норуота колониализм тобохторун төрдүлэриттэн түөрэриһин, тутулуга суох буолууну бөҕөргөтөр иһин охсуһарга бигэтик быһаарынна, бу охсуһуу эйэ уонна прогресс иһин Африка норуоттарын хамсааһыныгар сүүнэ кылаат буолар.

Соҕуруу Африка Союзтарыгар охсуу

Нациялар гражданскай түмсүүлэриттэн Соҕуруунҥу Африканскай Союз (САС) күһэллэн тахсыыта бу эмиэ прогрессивнай күүстэр ситиһиилэрэ буолар. Түмсүү хамсааһынныгар Англия, Индия уонна 10 атын дойдулар — урукку английскай колониялар, ол иһигэр САС бааллар. САС правительствота бэйэтин дойдутун 1961 сыл ыам ыйын 31 күнүгэр республика быһыытынан биллэрэргэ уонна ону сэргэ Союз Нациялар Британскай түмсүүлэригэр чилиэнистибэтин чөлүгэр туһэрэри ситиһэргэ быһаарбыта. Ол эрээри түмсүүгэ киирэр дойдулар премьер-министрдэрэ үксүлэрэ сотору-тааҕыта Лондоҥна буолан ааспыт конференцияҕа Соҕуруу Африканскай Союһу чилиэнинэн ылары утардылар. Ону кинилэр САС расовай дискриминация политикатын ыытарынан матыыптаатылар. Кырдьык, САС-ка африканецтар бырааптарын сарбыйыы уонна сойуолаһыы далаах ныырдылар. Үс мөлүйүөн европеецтар дойду төрүттэрэ нэһилиэннньэтин дьаһайыы уонна кыһарыйар систематын олохтоотуохтаах. Дойду төрүт нэһилиэннньэтин ахсаана 16 мөлүйүөн киһи кэрингэ. Үлэһит африканецтар уонна индиецтар САС-ка аһара дьаһанныытык олороллор. Үрдьону кытта тэҥҥэ үлэлээтэхтэринэ даҕаны кинилэр хамнаһы 13 төгүлүнэн аҕыйаҕы ылаллар. Бэйэтин дьиэтин боруогунаал пропуһа суох таҕыстаҕына африканец „сокуону“ кэспитинэн аҕыллыахаайыллыан сөп. Төрүт нэһилиэннньэтугу эмэ кыра сөпсөспөтүн туһунан этэргэ сорунуута кырыктаахтык хам баттаннылар.

Лондоҥна буолбут конференция кыттыылаахтара үксүлэрэ САС расистскай политиканы сэмэлээтилэр. Итинэн сибээстээн Соҕуруунҥу Африканскай Союз премьер-министрэ Фервурд Нациялар Британскай түмсүүлэригэр САС чилиэнистибэтин чөлүгэр туһэрэр туһунан сайабылыанньатын төттөрү ыларга күһэллиннэ.

Д. Касаткин.

Партийнай олох

ПАРТИЙНАЙ ҮӨРЭХ СЫЛЫН ТЭРЭЭҺИННЭЭХТИК ТҮМҮКТҮӨХХЭ

Партийнай үөрэх сылын түмүктүүр занятиелары, бэсиэдэлэһиилэри ыытыы кэмэ чугаһаан кэллэ. Онон үөрэх сылын тэрээһиннээхтик түмүктүүргэ сорук турар.

Күлүн тутар бүтүүтүгэр буолан ааспыт пропагандистар уонна партийнай, комсомольскай тэрилтэлэр секретардарын сүбэ мунньахтарыгар саамай сөпкө бэлиэтэммитин курдук политическай үөрэх систематыгар билигин да улахан итэҕэстэр бааллар. Сорох куруһуоктар занятиелара куолутугар эрэ, ону аһан көтө-көтө ыытыллаллар. Холобур, райсовет иһинэн тэриллэн үлэлиир ССКП историятын үөрэтэр куруһуок кэнникинэн олус мөлтөхтүк үлэлиир буолла. Куруһуок истээччилэрэ Фролова Р.М., Сиваш Ф. о.д.а. занятиеларга сылдьыбаттар.

Сорох пропагандистар занятиелары үрдүк идейнэй-иитэр таһымнаах ыытарга баар кыахтары, араас ньымалары ситэ туһамматтар. Үгүс занятиелар интэриэһинэйэ суохтук ыытыллаллар.

Тус бэйэлэринэн үөрэнээччилэри кытта быйылгы үөрэх дьылыгар үлэбитин утумнаахтык тэрийэри ситиспэтибит.

Партийнай, комсомольскай тэрилтэлэр ити этиллэр итэҕэстэри туоратар суһал дьаһаллары ылан туран, түмүктүүр занятиелары, бэсиэдэлэһиилэри тэрээһиннээхтик ыытыларыгар көрдөбүлү туруоруллар. Пропагандистарга быһаччы көмөнү оҥоруохха наада.

Урукку сылларга буоларын курдук, партийнай үөрэх биһиги ороруоммутугар муус устар бүтүүтүгэр түмүктэнэр. Түмүктүүр занятиелары 1-2 төгүл ыытар ҕына былаанныахха. Онно ханнык темаларга, боппуруостарга түмүктүүр бэсиэдэлэһиилэри ыытар наадалааҕын туһунан истээччилэри кыттаа быһаарыллыахтаах. Бэсиэдэлэһиилэр быланнарын үчүгэйдик толкуйдаан оҥоруохха уонна истээччилэргэ тиэрдиэххэ. Кинилэр ханнык литератураны туһаныахтарын сөбүн тустарынан сүбэни көмөнү пропагандистар биэриэхтээхтэр.

Түмүктүүр занятиеларга хас биирдии куруһуок, оскуола, семинар истээччилэрэ бука барылара сылдьалларын ситиһиллиэхтээх. Партийнай үөрэх түмүктэрэ партийнай, комсомольскай аһаҕас мунньахтарга киэҥник дьүүллэһиллиэх тустаахтар.

Партийнай үөрэх систематын бары көрүҥнэригэр көрдөбүлү уонна тэрээһини күүһүрдэн, быйылгы үөрэх дьылын ситиһиилээхтик түмүктүөҕүҥ.

Х. Николаев,
политическай-сырдатар кабинет сэбиэдиссэйэ.

Ааспыт субуотаҕа

Оройуоннааҕы культура Дьиэтигэр ааспыт субуотаҕа, киэһэ „Сэрии уонна эйэ проблемата биһиги эпохабыт саамай тыын проблемата“ диэн темаҕа лекция буолла. Лекцияны экономическай наукаларга кандидат, саха Государственнай университетын доцена таб. Варламов И. Ф. аахта.

Лекцияны кэлбит дьоннор биһирээн иһиттилэр, лектортан хас да боппуруостары ыйыттылар. Лекция кэнниттэн кино көрдөрүлүннэ, онтон сиитэс баала буолла.

Ыллыыр бобуллар

Япония Социалистическай партиятын органа — „Сякай Симпо“ хаһыат уочараттаах нүөмэригэр „Ыллыыр бобуллар“ диэн төбөлөөх быраабa суох балаһыанньа туһунан иһитиннэрэр. Окинава арыытыһыынчанан олохтоохторо американскай оккупация түмүгэр итинник балаһыанньаҕа түбэстилэр. „Окинаваҕа киһи боростуой бырааптара: кэлии-барыы көҥүлэ, тыл көҥүлэ, бэчээт көҥүлэ о.д.а. хайдах курдук туйуллалларын өйдүүргэ кытаанах — диэн, суруйар хаһыат. — Американскай байыаннай командование соторутааҕыта ыччат ырыаларын хомуурунньугун бобон кэбистэ. Ити хомуурунньугу Окинава оскуолатын учуутала айбыта. Политическай партиялар, — диэн салгыы суруйар хаһыат, — бэйэлэрин хаһыаттарын таһаарааллара көҥүллэммэт, демонстрациялары оҥоруу бобуллар“.

Итинник репрессивнай дьаһаллар үрдүлэринэн Окинаваҕа американскай оккупацияны утары, арыылары Японияны кытта холбуур иһин хамсаһын кэҥээн иһэр диэн хаһыат суруйар.

САСКЫ САРСЫАРДА

Сарсыарда тураммын
Таһырдьа таҕыстым.
Сылаас күн күөрэйбит
Салгыммыт итийбит.

Тиэргэммит таһыгар
Саҥа хаар түспүтэ,
Маҥан солко таҥаһы
Тэниппит кэриэтэ.

Хаар солко ойуута
Табалар суоллара,
Күлүмнүүр киэргэлэ
Көмүс күн чаҕыла.

В. Тимофеева.

БЫҺААРБАККА ЭРЭ ТИЭРЭ ХАЙЫҺАЛЛАР

Совхоз Харыйалаахтааҕы отделениетын хонтуоратыгар киэҥ түннүктэрдээх кыра хоско, кыһыл сукуна сабыылаах остуолга икки кыра уҥуохтаах дьоннор дьааһыйа-дьааһыйа сыҥаах баттанан олороллор. Кинилэр кимнээхтэрин бары билэҕит. Биирдэрэ колхозтаахтар сирэйдэрин таһыйар идэлэммитин иһин комсомолтан таһаарыллыбыт бухгалтер Семен Христофорович Степанов, иккиһэ Ефим Егоров.

Мин мас тиэйээччибин. Олунньу ыйга киллэрбит 25 сыарҕа маһым төлөбүрэ суох хаалбытын төлүүлэригэр совхоз директорыгар таб. Александров И. Н. туруорсубутум. Бэрэбиэркэлээн баран төлүүргэ директор дьаһалбиэрбитэ, ону колхозтаахтар сирэйдэрин таһыйар идэтин бүрүкүрээттээһининэн солбуйбут Степанов, Егоров истэ да барбатахтара.

Ити кэнниттэн управляющай Николаев Н. И. үҥсүбүппэр маскын эрбээбит дьоннортон быһаарыыта аҕал, сөптөөх буоллаҕына төлүөхпүт диэбитигэр, управляющай суруга наада диэн бараннар эмиэ тиэрэ хайыстылар.

Боростуой, рабочай дьоннору эрэйдээн, тугунханныгын быһаарбакка эрэ тиэрэ хайыһыахха сөп дуо?

И. Николаев.

Редактор э. т.
И. И. БУДИЩЕВ.

РЕДАКЦИЯ УОННА ТИПОГРАФИЯ ААДЫРЫҺА: САХА АССР, ӨЛӨНҮӨК СЭЛИЭННЬЭТЭ. ОКТЯБРЬСКАЙ УУЛУССА 15 №-РЭ

Заказ № 30

Оленекская районная типография.