Бары дойдулар пролетарийдара, холбоһуҥ!

# САРДАҤА

ССКП Олёнёк оройуоннаабы комитетын уонна
үлэһиттэр депутаттарын оройуоннаабы Советын органа
Орган Оленекского райкома КПСС и
районного Совета депутатов трудящихся

Тахсара 3-е сыла.

№ 32 (290)
Муус устар 23 күнэ
1957 сыл.
Оптуорунньук

Сыаната 10 харчы

## Хаһаайыстыбаннай сылы барыыстаахтык түмүктүүр иһин

Сарсын пайщиктаах боломуочуйдар оройуоннай уопсай мунньахтара аһыллар. Биһиги оройуоммут эргиэнин үлэһиттэрэ ССКП XX съезһын ыйыыларын олоххо киллэрэн, быйылгы отчуоттуур мунньаҕы бэйэлэрин үлэлэрин салгыы түпсарыынан, оройуонҕа культурнай эргиэни тэнитиннэн көрселлөр.

Оройуонҕа табаар эргийиитин сыллааҕы былаана 100,26 бырыһыан туолан, аасыт сыллааҕар спирт атыылаһына аччатыллыбытын холбуу ылахха, 1088,4 тыһыынча солкуобай суумалаах аһылык уонна промышленнай табаар ордук атыыланна.

Оройуон кинниннээҕи смешаннай уонна «Победа», «Ленин» колхозтардааҕы о.д.а. маҕаһыыннар былааннарын аһара толоруулара ситиһилиннэ.

Урукку сыллардаабар баллаакка таҥаһа, чүмэчи, тимир үлүис уонна оҕуруот аһын консервалара, кондитерскай оҕоһуктар итиэннэ сибиэһэй оҕуруот аһа, эт, балык о.д.а. балачча киэҥник атыыланнылар. Кинигэни атыылааһын былаана 112,3 бырыһыан толорулунна.

Оройуоннай остолобуой сыллааҕы былаанын 112,3 бырыһыан, ол иһигэр кухоннай бородууксуйаҕа 102,9 бырыһыан уонна бүлүүдэ ахсааныгар 150 бырыһыан толордо. Кини ассортимена кэҥээн, хаачыстыбата арыычча туһан эрэр.

Килиэби астааһын сыллааҕы былаана 105,75 бырыһыан толоруллан, кини хаачыстыбата Ленньинна киириэҕиттэн ылата арыычча түпсарылынна. Оройуон кинини хааччыйары сэргэ, «Коммунизм» колхозтааҕы маҕаһыынҕа сорох биириэмэҕэ килиэби атыылааһын олохтонно.

Учуот үлэһиттэрэ (старшай бухгалтер т. И. Петров) Аллан райпотун үлэһиттэрин ыҥырытын өйөөн тураннар, бэйэлэриҥэр ылыммыт эбэһээтэлистиэбэлэрин толордулар уонна сыллааҕы отчуоту болдьоҕун 13 хонук иннинэ туттарары ситистилэр.

Аасыт сыллаарга ыскайдаммыт иэстэри хомуйууга райпо правлениета кэккэ үлэлэри ыытыбыт түмүгэр, ыллар иһин 9 0,5 тыһыынча солкуобайынан аччатылынна.

Оройуон эргиэнин үлэһиттэрин үлэлэриҥэр итинник сорох ситиһиилэри сэргэ улахан итэҕэстэр, көтүтүүлэр баалларын ыйбат буолуохха сатаммат.

### И. И. ИЛЬИН,
**райпо правлениетын председателэ**

Аасыт сылга кэлбит таһаҕас аара хаалбытынан кини тиэйиитигэр уонна хамнас фонуттар, табаар сүтүктэригэр, онтон да атын үлэлэргэ сметаны таһынан ороскуоттар тахсыбыттарын түмүгэр 357 тыһыынча солкуобайынан ночооттоох үлэлээтибит. Итиннэ хэ биир сүрүн биричиинэнэн үгүс подотчуоттаах дьон эппиэтинэстэрэ намыһаҕыттан табаардар буорту буолан уонна хаачыстыбалара сүтэриллэр үгүс түбэлтэлэриттэн списаниялар уонна уценкалар оҥоһуллубуттара буолла.

«Победа» маҕаһыыныгар шерстяной көстүүмү, дьахтар истээх сонун кутуйахха сиэтин курдук дьалаҕай быһыытан сыаналарын аҥаара түһэрилиннэ. Ол курдук т. Яковлева маҕаһыынын таһыгар турбут кырыбаата үнтү түһэн алдьанар, оттон т. Соломонов 134 устуука куулу итэҕэстээн материальнай эппиэти сүктэ. Таб. Гуляев 280 устуука куулу устарга списания ааҕын оҥорон киллэрбитэ ылыллыбата.

Табаары үчүгэйдик тутууга көмөлөһөр уонна буруйдаахтары материальнай эппиэккэ тардар эбээһинэстээх лавочнай комиссиялар, буорту буолбут табаардары устарга уонна сыанатын түһэриҥэ чэпчэкитик сыһыаннаһаллар. Кинилэр араас ньыманан актары оҥорон түһэрэр, онон үлэһиттэр эппиэтинэстэрин устар буортулаах практиканы ерүүтүн таһааараллар.

Үгүс маҕаһыыннарга эргиэн культурата намыһах, үлэ режима тутуһуллубат. Клиеттарга куһаҕаннык сыһыаннаһыы уонна сыаналаны кэһии салҕанан таһаарыллар. Ол курдук «Победа» уонна «Коммунизм» колхозтардааҕы итиэннэ оройуон кинниннээҕи бородууктамаҕаһыына атыылаһаччыларга табаары нэс биэрии курдук улахан сыһыаны таһаардылар. Таб. Павлов ити иһин үлэтиттэн ууратыллан турар.

Найщикка чилиэнэ тардыныаай үбүн хомуйуу былааннара ырааҕынан туолбатылар. Найщиктаахтарга аналлаах атыы олус сэдэхтик тэриллиннэ, чилиэттэр саҥа кинилэрэ ситэри уларытыллыбата.

Түүлээҕи бултааһын, уу-мас көтөрүн, сир аһын соҕотуонкаларын былааннара ырааҕынан толоруллубатылар. Маныаха райпо правлениета, нэһилиэк, колхоз салайааччылара сөптөөх тэрээһин үлэни ыыпатылар.

Быйыл Саха АССР тэриллибитэ 35 сыла, Саха сирэ Россия государствотын састаабыгар киирбитэ 325 сыла туолуулларын уонна Улуу Октябрьскай социалистическай революция 40 сыла туолар хайҕаллаах юбилейыгар бэлэмнэнии соруктара оройуон эргиэнин үлэһиттэрин иннилэригэр бэрт улахан эппиэттээх соруктары туруорар.

Бастакы кыбаарталлаах табаар эргийиитин былаана 105 бырыһыан, килиэб астааһынын былаана 142 бырыһыан оттой нистэнэр цеххэ 200 бырыһыан толоруллара ситиһилиннэ.

Томскай («Победа»), Терентьева, Яковлева (оройуон кинниннээҕи) маҕаһыыннар былааннарын аһара толорон куоталаһыыга бастаан иһэллэр.

Эргиэн үлэһиттэрин кинн соруктарынан, былааннаах сорудахтары барытын аһара толорон, оттукка, сырьеҕа кэмчилээһини олохтоон, табаары көрүүгэ-хараҥыыга үһүлүччү болҕомтону ууран хаһаайыстыбаннай сылы барыыстаахтык түмүктээһин буолуохтаах.

Нэһилиэк, колхоз салайааччылара оройуонҕа эргиэн үлэтин салгыы түпсарыыга, таһаҕас тиэйиитигэр, түүлээҕи бултааһыҥа уонна тыа хаһаайыстыбатын бородуукталарын соҕотуонкалааһыҥа райсоветынан тиэрдиллэр сорудахтары толорон иһиилэрэ эрэйиллэр.

Буолаары ґурар отчуоттуур мунньахха найщиктаахтар уонна кинилэр уполномочнайдара эргиэн үлэһиттэрин үлэлэриґэр баар итэҕэстэргэ дьыллабыай критиканы тэнитэн туран, үлэни өрө көтөҕөр соругу туруоруохтара диэн райпо правлениета эрэнэр.

Оройуон эргиэнин үлэһиттэрэ, саха норуотун олоҕор хаһан даҕаны бэлиэтэммэтэх быйылгы историческай сылы көрсүһүүгэ саҥа ситиһиилэри көрдөөр иһин социалистическай куоталаһыы иннинэ күөнүгэр буолуоҕуҥ!

## Биһиэхэ суруйаллар

### *Ыччат инициативатын өйүөххэ*

Аасыт сыл колхозтарга ыччаттар уонна комсомолецтар общественнай таба инициигэр, от үлэтигэр, түүлээҕи бултааһыҥа кэккэ инициативаны көтөхпүттэрэ.

Ыччат оройуоннай фестиваля ыытылларынан сибээстээн «Победа» колхоз ыччаттара уонна комсомолецтара сорох үчүгэй инициативалары көтөхтүлэр. Ыччаттар производствоҕа оруоллара уонна уус-уран самодеятельноска кыттыылара үлаатта. Кинилэр начаалынай оскуолаҕа оттук маһы бэлэмнээһиҥэ, дьиэлэри киэргэтиҥэ о.д.а. актыыбынайдык кыттыбыттара. Маны сэргэ өрөбүл күннэргэ субботниктары уонна үлэ вахталарын тэриллиҥэ инициатордарынан буолбуттара.

Ити ыытыллыбыт үлэлэр түмүктэриґэр Сухаана нэһилиэгин эдэр ыччаттара фестиваль иккис туурун түмүгүнэн оройуонҕа бастакы миэстэни ылары ситиспиттэрэ түбэспиччэ буолбатах.

Кэнники биириэмэҕэ оройуон кинниннээҕи комсомольскай тэрилтэлэр кэккэ субботниктары ыытан туһалаах дьыаланы саҕалаатылар.

Ол эрээри ыччат барыта инициативалаахтык үлэлиир буолбатах, ардыгар ылыныллыбыт эбэһээтэлистибэлэр толоруллубакка хаалар түбэлтэлэрэ эмиэ таһаарыллар.

Оройуон нэһилиэнньэтин культуратын, олоҕун-дьаһаҕын быһаарыылаахтык туһаайыллыбыт сорудаҕа турар. Бу дьыалаҕа, туох ханнык инициэ, ыччаттар уонна комсомолецтар сыаналаах көҕүлээһиннэрэ, бастыҥ холобуру көрдөрүүлэрэ хайаан да наадалаах суол.

Колхозтарга уонна тэрилтэлэргэ ыччат айар дьоҕурун, үлэҕэ активнаһын сөптөөхтүк тэриллиҥэ уонна салайыыга маҥнайгы сүһүөх комсомольскай тэрилтэлэр, өрүүтүн үлэлиир буолалларын эрэйэбит.

Тутуу маһын бэлэмнээһиннэ уонна олорор дьиэлэри тутууга ыччаттар улахан көмөнү оҥорор кыахтаахтар. Бөһүөлэктэри тупсарыыга, ыраас олох иһин охсуһууга о.д.а. инициатива көтөҕүллэн өйөнөн иһэрэ күүтүллэр.

Инникитин ЫБСЛКС райкома ыччат инициативатын өйүүрэ уонна көҕүлүүрэ хайаан да мүччүрүйбэт соругунан буоларын умнуо суохтаах.

**А. Христофоров,**
ССКП райкомун чилиэнэ.

## Истиҥ сүрэхтэн

Мин кэккэ сылларга сөтөл ыарыытынан улаханнык эрэйдэнэр буолтум. Ити ыарахан ыарыы улам бэргээн испитэ, ол түмүгэр аасыт сыл киһини билбэт буола улаханнык ыалдьыбытым.

Миҥин киһи буоларга соччо эрэлэ суох буолбут киһини оройуоннай баланыыссаҕа киллэрбит этилэр. Күүс сэниэ олох суоҕа, онуоха эбии улахан саная аҕа түспүтүм.

Балыыһа эдэр үлэһиттэрэ сонно тута миҥин кыһаммыылаахтык көрөн-истэн, эмтээн барбыттара. Кэлин итинник ыарахан ыарыыттан үтүөрэн, сыл устата сытан баран дьиэбэр тахсыбытым. Дьэ ити иһин барытыгар бэйэм улахан үөрүүбүн этэргэ ураты үчүгэй тылы булбаппын.

Мин аҕыс оҕо аҕалара буолабын. Партия уонна правительство аҕалыы кыһамныыларынан кыһалҕата суох үчүгэйдик олоробун. Үс оҕом оскуолаҕа үөрэнэр.

Билигин төһө күүһүм кыаҕарынан уопсастыбаҕа туһаны аҕалар иһин чугас сылдьан бултуубун. Государствоҕа 2 тыһыынча суумалаах «сымнаҕас көмүһү» туттардым.

Тус бэйэм уонна кэргэттэрим аатларыттан эйэҕэс уонна кыһамныылаах эмчиккэ, врач А. В. Залазаевка истиҥ сүрэхтэн махталы биллэрэбин.

**И. В. Петров,**
«Коммунизм» колхоз чилиэнэ.

### *Киэҥник кыттыаҕыҥ*

Коммунистическай партия уонна Советскай правительство олохха киллэрбит кэккэ бөдөҥ дьаһалларын түмүгэр, Советскай норуот бүттүүнүн курдук, биһиги оройуоммут үлэһиттэрин материальнай олохторун уйгута улам туһан иһэр. Итиннэ государственнай трудовой сберегательнай кассаларга үлэһиттэр кылааттыуруулара үксүн иһэлтэ итэҕэтиллээхтик туоһулуур.

Үлэһиттэр бэйэлэрин чиэһинэй үлэлэриннэн ылар үнтэриттэн кылаатка ууран, норуот хаһаайыстыбата өссө модунук өрө көтөҕүлүүтүгэр тус бэйэлэриннэн көмөлөһөллөр.

Саха АССР Министрдэрин Советын быһаарыытынан быйыл муус устар 6 күнүгэр Кэбээйи оройуонугар—Сиҥаар бөйүөлэгэр 29-үс сүүйүүлээх кылаат тираажа таҕыста.

Маныаха биһиги оройуоммутуттан икки счетка сүүйүү түбэстэ. Маҥнайгы счетка 25 бырыһыаныгар 585 сэлк уонна иккис счетка 100 бырыһыаныгар 5.500 солкуобай суумалаах сүүйүүлэр төлөнүлэр.

Сүүйүүлээх кылаат уоҕараттаах 30-с тираажа быйыл алтыныы ыйга таһаарыллар. Онон ордор үнкүтүн сберегательнай кассаларга сүүйүүлээх кылаатка ууран, тах сыахтаах оонньууга киэҥник кыттыаҕыҥ.

**В. Семенова,**
сберкасса бухгалтера.

# ЛЕНИН ТУҺУНАН РАБОЧАЙДАР АХТЫЫЛАРА

Норуот Ленингэ таптала мустура суох. Охсуһууга уонна үлэҕэ биһигинэн туох быыдьаһан ылыллыбыта уонна ситиһиллибитэ барыта Ленин идеяларын сырдыгынан сыдьаайыллыбата. Кини олоҕо, кини дьыалата — норуот дьолун иһин, коммунизм иһин хайдах охсуһуллуохтаабын умсугутуулаах холобура.

Ленин аата 1917 сыллаах алтыныныыга биһиги улуу кыайыыбытын кытта арахсыбат сибээстээх.

Октябрьскай социалистическай революция Ленин баһылыктаах Коммунистическай партия салалтатынан оноһуллубута. Социалистическай революция өрөгөйдүүрүн иһин партия уонна рабочай кылаас охсуһуутун Владимир Ильич муударайдык уонна сэрэхтээхтик, кытаанахтык уонна быһаарылаахтык сүрүннүүрэ.

Революция бастакы этэрээтин—питердээҕи рабочайдары кытта Ленин ордук ыкса сибээстээх этэ. Киниларгэн үгүстэрэ Ленини истэллэрэ, кинини кытта сэһэргэһэллэрэ, кини сорудахтарын толороллоро. Киниларэ ахтылара «Ленин —Октябрь сирдьитэ» диэн ааттаах кинигэҕэ хомулуннулар.

Рабочайдар, саллааттар уонна матростар ити судургу, оногоро сатаанына суох кэпсээниэрин аахтаххына, социалистическай революция гениальнай стратега, пролетариат революционнай кыргыһыыларын муударай салаайаччыта, улуу уонна онтэнгэ борустуой, сэмэй уонна истиг киһи—Ильич тыыннаах мөссүөнэ эһиги иннигитигэр тиллиҥэ.

... Ыраахтаҕы былааһа сууллаарыллыбытын туһунан сураҕы Ленин Швейцарияҕа эмиграцияҕа сылдьан истибитэ. Муус устар 3 (16) күнүгэр 1917 сыллаахха Владимир Ильич Петроградка эргиллэн кэлбитэ. Ыкса киэһэ этэ. Ол эрээри Финляндскай вокзалга сыста сытар болуоссат баһыттан атаҕар диэри тапталлаах сирдьиттэрин көрсө кэлбит рабочайдарынан уонна саллааттарынан туолбута.

«Биһиги болуоссакка ааһарбытыгар,—диэн ахтар «Промет» завод рабочайа И. Корнеев—манна хайы-үйэҕэ улаҕата биллибэт дьон муурата дьалкылдьыйа, кыыныа турара. Вокзал таһынааҕы болуоссат эрэ буолбакка, киниэхэ сыста сытар уулуссалар эмиэ рабочайдарынан, саллааттарынан уонна матростарынан туолбут этилэр. Манна эр дьоннор уонна дьахталлар, сааһырбыт дьон уонна ыччаттар бааллара. Ыраахынныыктыы, өрө көтөҕүллүүлээх санаа тулалаан турара... Норуот кэлда, кэл буолта...

Онтон дьэ биһиги тапталлаах Ильичпит болуоссакка кэлэн, броневик үрдүгэр тахсар. Мин олохпор хаһан да маннык үөрүүлээх мүнүүтэлэри көрсүбэтэҕим. Мин тулабар тыһыынчанан дьон эмиэ ол курдук үөрбүттэрэ. Ильичи эҕэрдэлээбиттэрэ. Онтон Ленин этиитин бүтэрэн, «Туругурдун социалистическай революция!» диэн бэйэтин историческай лозунун эппитигэр, рабочайдар ытыс таһыныытын этингинэн уонна модун ньиргиэрдээх «Ура!» хаһыынан эппиэттээбиттэрэ».

Ленин кэлиитэ большевистскай партияҕа, революцияҕа сүүнэ суолталааҕа. Кини кэлээт да, нөҥүө күнүгэр охсуһуу сана усулуобуйаларыгар партияҕа дьэҥкэ туһаайыыны биэрбит бэйэтин аатырбыт Апрельскай тезистэрин эппитэ. Апрельскай тезистэргэ олоҕуран большевистскай партия маасса иһин, киниларэ политическай сырдатыы уонна революционнай тэриллии иһин охсуһууну тэнийиитэ. Владимир Ильич ити охсуһуу үөһүгэр сылдьыбыта. Кини ити охсуһууну сүрүннүүр эрэ буолбатаҕа, ону ааһан рабочайдар уонна саллааттар элбэх ахсаннаах мунньахтарыгар уонна митинэригэр бэйэтэ быһаччы тыл этитэлиирэ. Кинини Путилов, Обухов, Трубочнай уонна Петроград атын да заводтарыгар уонна фабрикаларыгар рабочайдар көрбүттэрэ.

1917 сыллаах ыам ыйыгар Обухов заводугар митинг буолбута. Бастаан меньшевистскэй —эсеровскай араатардар эппиттэрэ. Киниларэ ситиһиилэммиттэрэ, дьон ытыстарын таһыналлара. «Билинэбин—диир Обухов заводун рабочайа В. Нырков — миэхэ уонна Ленини урут истэ илик атын табаарыстарга меньшевистскэй-эсеровскай үөрүйэх көмүс айахтар этиилэрин кэнниттэн кини аудиторияны кыайан баһылыа дуо диэн мүнүүтэлээх саарбаҕалааһын үөскээбитэ».

Ол эрээри сотору ити саарбаҕалааһын букатын ыһыллыбыта. Трибунаҕа Ленин тахсар. Дьэ, уонна «маҥнайгы мүнүүтэлэртэн ыла Владимир Ильич тыһыынчанан дьон болҕомтотун бэйэтигэр тарпыта... Кини иннинэ тыл эппит араатардарынан өрүллүбүт сымыйалааһын уонна таҥнаран биэрии илимин, Ленин суулларар, үлтү сыныьар, харса суох быһыта тыытар ... Кини этиитин күүһэ улахана бэрт буолан, дьон бары саарбаҕалааһыннара, халбаҥнаааһыннара сүпүттэрэ. Рабочайдар Ильичи букатыннаахтык итэҕэйбиттэрэ, кинини батыһан өлүүлээх кыргыһыыга бараргa, ханнык баҕарар ыарахаттары туоруурга бэлэм буолтара».

Ленин кырдьыга улам маасса киэҥ араҥатыгар өтөн киирбитэ. Рабочайдар уонна бааһынайдар большевиктар партияларын тула түмсэн барбыттара, империалистическай сэриини тохтотору, помещиктар сирдэрин былдьаан ылары, былаас бүтүннүүтэ Советтар илиилэригэр бэриллэрин модьуйаллара.

Ол эрээри контрреволюция даҕаны ангаарыйбатаҕа. Меньшевиктэр уонна эсердэр көмөлөрүнэн 1917 сыллаах от ыйыгар кимэн киирбитинэн барбыта. Петроградка от ыйыгаҕы демонстрацияны үлтүрүтүү кэнниттэн тута большевиктары утары кэрээнэ суох поход саҕаламмыта. Сааттаах бассыыбайдааһынныгга олоҕуран, Ленини тутан хаайыы туһунан бирикээс бооччойуллубута.

Бириэмэннэй правительство онкердар этэрээттэриттэн хоруобунай буруйдаахтары ыытыр биллиилээх «Треф» диэн сонордьут ыкка тиийэ модун суустэрин Ленини тутууга бырахпыта. Ол эрээри туһа тахсыбатаҕа! Питертээҕи пролетарийдар көмөлөрүнэн партия Ленини дириҥ подпольеҕа саһыарбыта. Н. Емельянов, Э. Рахья, А. Шотман Ленин рабочай С Аллилуев дьиэтигэр хайдах саһа сылдьыбытын, Разливка биллиилээх отуутугар хайдах олорбутун кэлии паровоз кочегара буолан хайдах кыраныыссаны туораан Финляндияҕа барбытын кэпсиллэр.

Бу аймалҕаннаах бириэмэ этэ. Ильичи хас хардыытын аайы куттал кэтипрэ. Ол эрээри Ленин эр санаатын, холкутун, үһулуччулаах үлэлиир дьоҕурун хаһан да хаалларбатаҕа.

Ленин бэйэтин тиһэх подпольетыттан событиелар хаамыыларын сэрэхтээхтик кэтипр, дойдуга саҥа революционнай кризис үүнэн иһэрин, сэбиланиилээх өрө туруу бэрт наадалаах түгэнэ тиийэн кэлбитин сэргэхтик хабан ылар.

Алтыныы сэттис күнүгэр партия Кини Комитета Эйно Рахья диэн рабочайга Владимир Ильич Выборгтан Петроградка кэлэригэр көмөлөһөрүгэр соруйбута. Оттон алтыныы 16 күнүгэр биһиги партиябыт Кини Комитетын Ленин кыттыылаах киэҥ ыҥырыылаах мунньаҕа буолта. Ити мунньах капитуляциинар Каменев уонна Зиновьев утарбыттарын үрдүнэн өрө туруону олох чугастааҕы күннэргэ саҕалыыр наадалааҕын туһунан Ленин резолюциятын ылыммыта.

Алтыныы 25 күнэ буолар түүнүгэр Владимир Ильич Смольнайга кэлбитэ уонна саҕаламмыт өрө туруу уруулугар быһаччы турбута. Октябрьдааҕы штурмалааһын кыттыылаахтара бэйэлэрин ахтылларыгар Владимир Ильич өрө туруу бары ымпыктарын-чымпыктарын хайдах туйгунук быһаартырын, кини хамыытын хайдах курдук кытаанахтык уонна кыайыылаахтык сүрүннээбитин көрдөрөр үгүс ахсаннаах холобурдары аҕалаллар.

Гренадерскай полк саллааата, большевиктар Кини уонна Петербургдааҕы комитеттарын иһиннээҕи байыаннай тэрилтэ үлэһитэ буола сылдьыбыт К. Мехоношин өрө туруу тэрээһинин байыаннай-техническэй өттүн бары боппуруоспарын Ленин хайдах курдук кичэллээхтик ыгын-тоҥон сэрэҕэлиирин туһунан ахтар

Октябрь кыайыытын кэнниттэн Ленин аан дойдуга маҥнайгы социалистическай государство баһылыга буолбута. Бу да үрдүкү постка кини уруккутун курдук судургу, эйэҕэс, норуоту кытта мэлдьи сибээстээх киһинэн хаалбыта.

Владимир Ильич мөссүөнүн ити кэрэ черталарын туһунан Октябрьскай революция кэнниттэн маҥнайгы сылга Ленин приемнай хоһугар үлэлээбит Б. Коротков ахтылларыгар үчүгэйдик этиллибит.

«Ленин приемнай хоһугар —диир Б. Коротков,—кэлэ сылдьааччылар ортолоругар рабочайдар, саллааттар, бааһынайдар, матростар мэлдьи баһыйар үгүс өттүн ылаллара. Үгүстэр илдьиркэй таҥастаах кэлэлларэ уонна бэйэлэрин көрүҥнэриттэн эбэтэр сатаан саҥарбаппыт дэнэн симиттэллэрэ. Ол эрээри киһи Владимир Ильич кабинетыгар үктэннэр эрэ бэйэтин государство салайааччытын кытта тэҥ быраабтаах сэһэргэһээччи быһыытынан сананар буолара... Киһини Ленин судургута баһылыыра. Ленин остуолтан туран кирбит киһиэхэ утары хааман иһэн эйэҕэстик мичээрдиритэн уонна илии тутуһуутуттан уонна ол киһини бэйэтигэр чугас кэккэлэһиннэрэ олордоруттан ити барыта көстөрө. Итинник кэпсэтиһии кэнниттэн табаарыс сэргэхсийэн, күүһүрэн, ханнык да ыыалаҕа бэлэм буолан Ленингэн тахсара».

Ленин итинник этэ. Дойду бары өртүгэр кини маассаны кытта, боростуой дьону кытта тыһыынчанан ситиминэн сибээстээх буолара, киниларэ кыһалҕаларын болҕойон истэрэ, киниларэ олохторо дьоллоох уонна үөрүүлээх буоларын туһугар барыны оногороро. «Ленин биллиин да тыыннаах дьонтон барыларыттан ордук тыыннаах»,—диэн Маяковскай бэргэнник эппитин курдук. Ленин идеялара биһигини иннибит диэки сирдиллэр, коммунизм өрөгөйдүүрүн иһин охсуһууга көҕүтэллэр.

**И. Александров.**

**Ленин—Октябрь сирдьитэ. Петроград рабочайдарын ахтылара. Лениздат. 1955 сыл, 362 стр.**

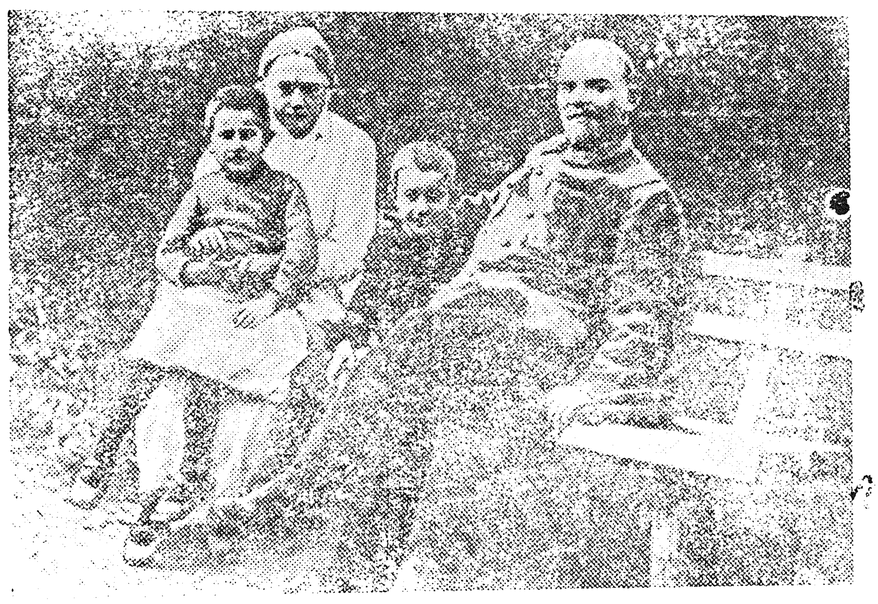

В. И Ленин уонна Н. К. Крупская сиэннэрэ Викторыын уонна рабочай кыыһыныын Горкига. 1922 сыл. ССТА фотохрониката.

**В. И Ленин Горкига бааһынайдары кытта бэсиэдэлэтэр. П. Васильев хартыынатыттан репродукция.**

Редактор М. Л. БАИШЕВ.

РЕДАКЦИЯ ААДЫРЫҺА: Саха АССР, Өлүөнүөк өрөйуона. Редакцияҕа киирэр сурукка арт [illegible]

Заказ № 290. Оленекская районная типография. Тираж 400.