Бары дойдулар пролетарийдара, холбоһуҥ!

САРДАҤА

ССКП ӨЛӨӨЛИҮЭЭҺҮ РАЙКОМУН уонна ҮЛЭҺИТТЭР ДЕПУТАТТАРЫН ОРОЙУОННААҺЫ СОВЕТЫН ОРГАНА

Орган Оленекского райкома КПСС и Оленекского районного Совета депутатов трудящихся

Тахсара 11 сыла
№ 38 (1116)
Ыам ыйын
11
күнэ
СУБУОТА
1968 сыл
Сыаната 1 харчы

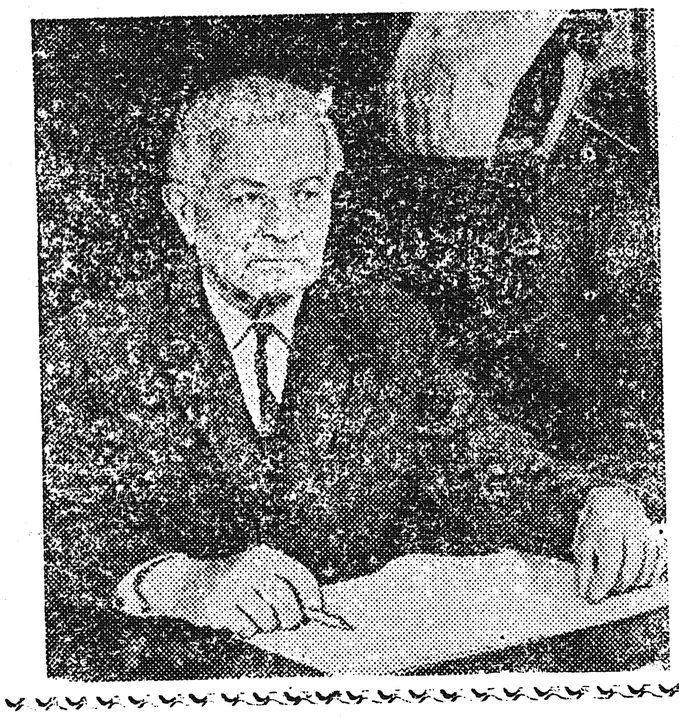

Чехословацкай Социалистическай Республика Президиэнэ табаарыс Людвик СВОБОДА.

ССКП РАЙКОМУН III ПЛЕНУМА

Бу дьыл ыам ыйын 7 күнүгэр ССКП райкомун уочараттаах III пленума буолла. Пленум „Совхозка таба иитиитин салгыы туһсарар дьаһаллар тустарынан“ совхоз директора таб. Посельскай Л.И. уонна „Икки өрөбүллээх нэдиэлэҕэ киириинэн сибээстээн нэһилиэнньэ культурнай олоҕун уонна сынньаланын туһсарыы дьаһалларын туһунан“ ССКП райкомун секретара таб. Винокуров Т.А. дакылааттарын истэн дьүүллэстэ. Дакылааттары тула кэпсэтии киэҥник тэнийдэ.

Пленум дьүүллэһиллибит боппуруостарга туһааннаах уураахтары ылынна.

МОСКВАҔА 1-й МААЙЫ БЫРААҺЫННЬЫКТААҺЫН

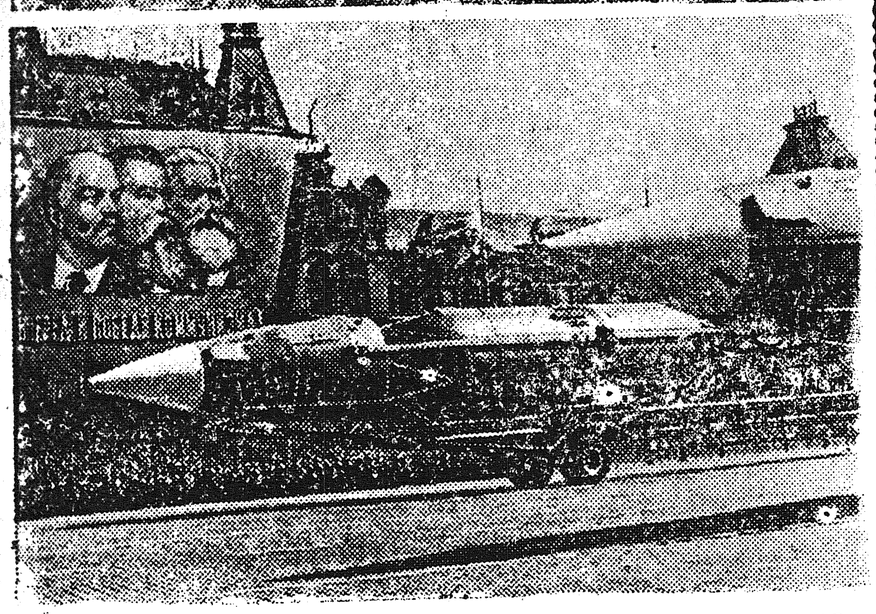

★ Үлэһиттэр представителлэрин демонстрацията. Снимокка: Кыһыл болуоссакка демонстраннар колонналара.

★ Кыһыл болуоссакка Москватааҕы гарнизон сэриилэрин параада. Снимокка: Бойобуой стратегическай ракеталар ааналлара көстөр.

Табаны иитиини туһсарыахха

Мантан аллараа ССКП райкомун III пленумугар „Совхозка таба иитиитин салгыы туһсарар дьаһаллар тустарынан“ „Өлөөн“ совхоз директора таб. Посельскай Л.И. дакылаатын кылгатан бэчээттиибит.

□ □ □

ССКП XXIII съезһэ уонна тыа хаһаайыстыбатын боппуруостарын көрбүт партия Киин Комитетын кулун тутардааҕы, ыам ыйынааҕы Пленумнара совхозтар, колхозтар государственнай былааннарын уонна социалистическай әбәһәәтәлистибәләрин ситиһиилээхтик толороллоругар улахан соруктары туруорбуттара.

Олору толорорго „Өлөөн“ совхоз дирекцията балачча үлэлэри ыытта. Ол курдук ааспыт сылга туох ханнык иннинэ таба ыстаадалара сайын сиир бородуукталара кәмигәр тиәрдиллибиттәрә, специалистарынан толору хаччыллыбыттара. Сааскы төрөтүү хампаанньатыгар ССКП райкомун уонна райсовет исполкомун пропагандистскай группалара тахсыталаабыттара, оттон бәс ыйыгар таба ыстаадаларыгар некробациллез ыарыы маассабайдык турбутунан сибәәстәән оройуонтан әбии специалистары ыыппыппыт.

Итинтән салгыы дакылаатчыт сыл ахсын ыстаадалар маршруттара кәмигәр оҥоһуллан, райсовет исполкомунан бигәргәтиллән маршруттары кытаанахтык туһуһуу олохтоммутун аҕыннна. Кәнньи кәмнә кәҕүс, бруцеллез о.д.а. ыарыылар улаханнык аччатыллыбыттарын итиниәхә специалистар улахан өҥөлөөхтөрүн бәлиәтәәтә.

Табаһыттары бары наадалаахтарынан барытынан хаччыйа сатыыбыт. Уудьа Көпүкәәй уонна Ороһуоха учаастактарын радиостанцияларынан хаччыйдыбыт.

Төһө да кәккә үләләр ыытыллыбыттарын иһин ааспыт дьыл күүмәҕэйдәриттән тыа хаһаайыстыбатын бородууксуйатын атылаһын былаана 43,1, государствоҕа әти туттарыы былаана 33,7 бырыһыаннарынан әрә толорулунна. Онон совхоз ааспыт сыллааҕы социалистическай әбәһәәтәлистибәтин ыраах ааҕынан толорбото. Сылы 176 тыһыынча солкуобай суммалаах ночооттоох түмүктәәтә.

Тахсыбыт хоромньулар тустарынан ааспыт сыл сәтинньитигәр партия райкома уонна райсовет исполкома холбоһуктаах мунньахтарыгар көрөн быһаччы дьаһаллары ылбыттара. ССКП обкомугар, Министрдәр Советтарыгар, Тыа хаһаайыстыбатын министерствотыгар көрдөһүү түһәриллибитә. Ол көрдөһүү ылыллан совхозка үгүс көмө оҥоһуллубута.

400 ыарыы табаны комбикорманан әбии аһатаммыт табалар билигин биллэрдик уойдулар. Ыарыы маассабайдык турбут 12 ыстаадаларын үөрдәрин өлгөм аһылыктаах сирдәриттән мәччитән уойуулаах кыстаан тураллар. Таба үөрүн чәбдигирдәр сыалтан 2287 табаны быраактаан өлөрдүбүт, отделениелар, ыстаадалар икки ардыларыгар 210 атыыр табалары атастаһыыны тәрийдибит.

Үөһәә ахтыллыбыт үләләр үчүгәй түмүктәри биәрдиләр. Государствоҕа туттарыллыбыт таба орто ыйааһына 85,3 килограмма тәҥнәстә, туттарыллыбыт таба 82,7 бырыһыана үрдүкү уонна орто уойуулаах буолла. Инньә гынан әт хаачыстыбатын туһсарыы суотугар былаан таһынан 41 тыһыынча солкуобайдаах әбии үп киирдә. Харыйалаах отделениета ааспыт сыл I кварталынаҕар хас биирдии табаҕа 6,6 килограммынан әлбәх әти оҥордо. Государствоҕа туттарбыт әтин хаачыстыбатын 26,6 бырыһыанынан туһсаран 7,6 тыһыынча солкуобайдаах әбии барсы ылла. Бу отделение итини кыһыҥны маршруту сатаан туһанан, үөрү ыраах үүрүүнү суох оҥорон, үөрү Күөнәликәәҥнә өлөрөн ситистә.

Дакылаатчыт итинтән салгыы ааспыт сылга үгүс таба өлбүтүн-сүппүтүн, таба әтин себестоимоһа лаппа үрдәәбитин, сорох таба иитәр ыстаадалар маршруту кәспиттәрин тустарынан әттә. Сорох бириґәдьиирдәр, бостууктар уопсай табаҕа халаатынайдык сыһыанналлар, сүтәрбит табаларын көрдөөбөттөр, подотчеттара чуолкайдаммат. Бириґәдьиирдәр Степанов С.И. 101, Константинов С.С. 50, Иванов Н.В. 19 таба сүтүктәәхтәр. Кәнники сылларга табаны хараааллаан аҕыыны ыытыллыбат.

Үөрү өлөрүү кыстаан турар сиригәр ыытыллар буолан совхоз тәриллибит сылын кытта тәҥнәәтәххә государствоҕа туттарыллыбыт таба ыйааһына 12 килограмм курдук улаатта. Эмис әти государствоҕа туттарыыга Дьәлиҥдә отделениетын зоотехнига таб. Дмитриев М.И. әлбәх үләни ыытар. Ол әрәәри сорох ыстаадалар табаны үчүгәйдик әмтәәбәттәр. Совхозка экономическайдык аҕаан-суоттан үлэлээһин тәриллибәт.

Түмүгәр дакылаатчыт учуот-отчуотунас булкуурдааҕар, таба иитиитигәр ордук ыччат өттө аҕыйаҕар, сорох ыстаадаларга үлэ дьиссипилиинәтин кәһииләр, арыгылаһыннар тахсалларын ыйда.

Биһиги оройуоммут табаһыттара ааспыт сыллааҕы итәҕәстәри туоратан пятилетка үһүс сылын, Ленинскәй комсомол тәриллибитә 50 уонна В.И. Ленин төрөөбүтә 100 сыллара туолар улуу юбилейдарын сәмәй ситиһиилэрдээх көрсүөхтәрә диэн әрәнәр.

КЭПСЭТИИЛЭРТЭН:

Совхоз кылаабынай ветеринарнай враһа Козлов И.В. таба урут бөдөҥ буоллаҕына кыратыйан иһәрин ыйар. Онон таба боруодатын туһсараргa, табаны орохтотон аҕыыттан хараааллаан аҕыыга киирәргә әтәр. Бириґәдьиир БЯТИНСКӘЙ Г.И. Харыйалаах отделениетыгар урукку Победа туһана сылдьыбыт сирин туһанарга, Улахан Куонаапкаҕа табаны өлөрөр пууну тәрийәр наадалааҕар тохтоото.

Бириґәдьиир МАТВЕЕВ Х.И. специалистар ыстаадаҕын бәлиәтәәтә. Ыарыы турдаҕына әрә көмө оҥоһуллар омсолоох практика баарын ыйда. Онгон таба иитиитигәр социалистическайдыы куоталаһар бириґәдьиирә Бятинскәй Г.И. төрүүр, үөргә буолбакка субай таба үөрүгәр олорорун сыыһанан аахта.

Харыйалаах отделениетын управляющайа СЕМЕНОВ С.Н. төрүүр таба структурата билигин 45,3 бырыһыаҥҥа тәҥнәһәрин, ону 48 бырыһыаҥҥа диәри тиәрдәр наадалааҕар. Экономическай [illegible] оҥорууга таба уопсай ахсааныттан буолбакка, биирдии группаларынан арааран тәҥнәәһини оҥорорго тохтуур. Итини таһынан көлө табаны ахсаан өттүнэн әлбәтәргә, Дьәлиҥдә отделениетыгар табаһыттары иитәргә звенону тәрийәргә, боруода атыырдары Эвенкийскәй национальнай уокуруктан атылаһарга әтии киллэрдэ.

Отделение зоотехнига ПОЛУЭКТОВ Н.П. племенной бириґәдәләр суолтатыгар әрә тәриллэллэр, быйыл көһүүгә үгүс ыстаадалар хаһыытаһыыны [illegible] дылар диир.

Победа учаастагын партийнай тәрилтәтин секретара БЕНЧИК Х.А. табаһыттар олохторун культуратын туһсарыыга үлэ ситэ барбатын, иитәр-өйдөтөр үлэ мөлтөҕүн, чум үлэһиттәрә кыһын дәриәбинәҕә киирэн сыталлара сыыһатын эттә.

ИГНАТЬЕВ Н.В. совхоз специалистара таба иитиитин научнайдык салайыыга атын уобаластарга, совхозтарга баар практикаламмыт саҥа опыттары олоххо киллэрэ иликтэрин критикаалаата.

НИКОЛАЕВ Н.И. көлүнәргә анаан буур таба ахсаанын әлбәтии наадатын әтәр. Сайын өлбүт таба әтин харайарга анаан булуһу тутарга, итини таһынан кәлэр өттүгэр таба үөрүн маска сайылатыыны практикалыырга этии киллэрэр. Кини кыһыл чуумнар үлэлэрин туһсарар туһугар састаптарын сөптөөх дьонунан толорорго этэр.

Мантан ураты дакылааты дьүүллэһиигэ СЕМЕНОВ А. А., СЕМЕНОВ П.Н., ГРИГОРЬЕВ Х. А. о.д.а. тыл этиэр.

ОБЩЕСТВЕННАЙ БЭРЭЭДЭГИ ХАРЫСТААҺЫН— БАРЫБЫТ ДЬЫАЛАБЫТ

Дойдуга буруйу оҥоруу-ну суох гынар иһин охсуһуу государственнай суолталаах боппуруос, ону тэҥэ барыта советскай дьон ытык әбәәһиннәстәрә.

Норуот олоҕун культурата үрдәәһиннә, материальнай өттүнэн хааччыллыыта буруйу оҥорууну суох гынарга бэртәәхәй усулуобуйаны үөскәтәлләр. Ол да иһин буруйу оҥоруу дойду үрдүнэн сылтан сыл аайы аччаатар аччаан иһәр.

Ол әрәәри билигин да сорох дьоннор сигэ өйдөөбөттөрүттэн общественнай бэрәәдәги кәһии түбэлтәлэрин таһааралар. Күлүгәннәәһин күөрәйиитигэр биллэр миәстәни билигин да итириктәәһин ыларын ыйар баада.

Бэрәәдәги кәһии ордук совхоз, райпо, коммунальнай предприятиелар уонна тупсаран оҥоруу комбинатын коллективтарын сорох үлэһиттэриннэн таһаарыллар.

Ааспыт сыл маҥнайгы кварталыгар тэҥнәәтәххә бу дьыл маҥнайгы кварталыгар оройуоҥна холуобунай буруйу оҥоруу уонна административнай миәрәҕә тардыы биир кәрдискә тураллар. Быйылгы дьылга ордук саатаах быһыы уоруу түбэлтәтә әмиә итириктәәһин түмүгэр таһаарылыннаҕ. Баишев Д. И., Никифоров П.Е. итириктәән тутуу учаастагыттан үүрүллән бараннар, онно-манна бысгах үлэлии сылдьаннар ыал кладовкатыттан 20-чә килограмм әти уорбуттара. Эдьигәән оройуонуттан үүрүллүбүт Ивакин Г. И. Өлөөҥнө да кэлэн түптәәх олоҕу олорбото, тәрилтәттән-тәрилтәҕә көһө сырытта, үгүстүк итириктәәтә, тиһәҕәр биир киһиттэн чаһытын, иккистэн 120 солкуобайын харамааннаан ылла. Ити курдук ускул-тәскил сылдьар Обидзинскай Б.Б., Монапов Г. совхоз дирекцията аҕыйах хонукка үлэлэтэн баран устуталаабыта. Ол кэнниттэн кинилэр сибәәс оройуоннааҕы узелыгар үлэҕэ киирэн бараннар Обидзинскай ыал малын уорар, онтон үс буолан сүбэлэһэн баран (Монапов, Собуров, Обидзинскай) райпо ичигэс ыскылаатын турбатын көтүрэн киирэннэр 15 быгыылка „Шампанскайы" уорбуттара. Бу табаарыстар бука барылара суут ыскаамыйатыгар олордулар. Советскай сокуонунан көрүллүбүт сөпгөөх накаастааһыны миәрәләри ыллылар.

ССРС Верховнай Советын Президиумун 1966 сыллаах от ыйын 26 күнүнээҕи „Күлүгәннәәһин иһин әпиәтинэһи күүһүрдүү" диэн ыйаҕын 4-с ыстатыйатыгар олоҕуран райпо рабочайа Егоров Н. П. коллектив көрүүтүгэр ыытыллыбытын тута дьүүллээбәтэхтәрә, ол түмүгэр иккиһин кыра күлүгәннәәһини оҥорон 15 хонукка суут уураҕынан хаайыллыбыта. Өскөтө милиция сигналлаатын райпо администрацията тута дьүүллээн сөптөөх общественнай миәрәни ылбыта буоллар иккиһин буруйу оҥорортон туттунуон сөп әтэ. Ити ыйаах 4-с ыстатыйатынан суут-следственнай органнарынан ыытыллыбыт матырыйаалларга тустаах тәрилтэ салайааччылара 10 хонук иһинэн ханнык миәрәни ылбыттарын биллэриәхтәәхтәр. Ол үрдүнэн оройуон сорох тәрилтәлэрин салайааччылара бу балаһыанньаны тутуспаттар. Ити ыйаах маҥнайгы ыстатыйатынан коммунальнай предприятиелар уонна тупсаран оҥоруу комбинатын рабочайа Христофоров Е.Н. икки ыйга хамнаһыттан 25 бырыһыан тутуллан туран кыһалаҥ үлэҕэ сууттаммыта. Анисимов В.Д. телефонунан милиция отделениетын дьуһуурунайын үөҕэн, ыстырыыстаан уон хонукка кыра күлүгәннәәһиҥнэ хаайылыынна.

Оройуоҥна билигин даҕаны күлүгәннәәһин лаппа аҕыйыы илик. Мантан ураты Алексеев А.Д., Давыдов П.А., уонна Кириллов В.П. системәләәхтик арыгылааннар, общественнай миәстәлэргэ үгүстүк итирик сылдьалларын иһин хастыы да төгүл административнай буруйга тардыллыбыттара, кинилэр өссө көнөр суолга киирэ иликтэрэ хомолтолоох. Бу табаарыстары общество дьүүлүгэр туруорар наадалаах.

Түмүктәән әттәххә, общественнай бэрәәдәги харыстааһын барыбыт дьыалабыт!

С. П. СПИРИДОНОВ,
оройуоннааҕы милиция отделениетын начальника.

Биһиги Ийэ дойдубут киэҥ-куоҥ даҕаны. Араас да айылҕалаах, сирдээх-уоттаах.

Дьэ ол да иһин бу дойду климата хайдахтаах курдук атын-атынын бу икки снимокка көрөн кэбиһиҥ! Биһиэхэ уһук хотугу сиргэ түспүт хаар түспүтүнэн турар—кыһын, арай саҥа аҕай үчүгэй ылаанны күннэр буолан эрэллэр, онон эрэ саас барахсан кэлэн иһэрин билэбит. Оттон иккис алларааа снимокка хайы-үйэ Дон өрүскэ балыктааһын үгэнэ эбээт, ол аата саас, сайын буоллаҕа!

Дьэ итинник ээ, биһиги Ийэ дойдубут барахсан!

Үөһээ Н. ВИНОКУРОВ фотоэтюда.

КУЙУКТА уонна ТХМ-3

Специалист сүбэлиир

Куйукта быһа сии сылдьар табата ыран-дьүдэйэн аҕыйата суох өлөрүн, онтон бэдэҥ хоромньу тахсарын ытабаһыт барыта биләр. Итинник муомурбут табалары ырҕахталаппыт табалаан аттыыллар. Ырҕахталаппыт таба, куйуктаттан өлбөтөҕүнэ даҕаны, киһи туһанар дохуотун биэрбэт.

Куйукта ангардас тириини буортулуурун ылан көрдөххэ, ол киһи хараастар оросуота буолар. Биһиги республикабыт хоту совхозтара сыл ахсын 50 тыһыынча табаны тутталлар. Итинтэн 40 тыһыынчаттан итәҕәһэ суох тирин туһаҕа турбакка быраҕыллар. Өскөтүн быраҕыллар тирии орто сыаната 2 солкуобай 50 харчы буоллаҕына, ол аата хаһаайыстыбалар биир мөлүйүөн кэриҥэ солкуобай суумалаах үбү ситэ ылбаттар. Оттон көтөх эт кыра көлүүстәәҕә әмиэ өйдөнөр.

Билләрин курдук, таба тириитэ хотугу сиргэ атын ханнык да таҥаһынан солбуллубат бастыҥ матырыйаал. Бэйэ иһигэр таба таҥаһын дэлэппити таһынан, биһиги сотору кэминэн бу дэлэй уонна сыаналаах сырьену атын омуктарга да эргиэр кэскиллээхпит. Онон итинник буортулаах куйуктаны ута ы охсуһуу күүскэ туруоруллар кэмэ буолла.

Куйуктаны, атын да үөнү-көйүүрү утары ааспыт өттүгэр сайынын эрэ охсуһар этибит. Аны куйуктаны кытта кыһыннары охсуһар ньыма баар буолла. Аҕа дойду химическэй заводтара табаһыттарга анаан трихлорметафос—3 диэн күүстээх эми оҥорор буоллулар. Маны, судургу, дьаат диэххэ сөп. Ол 50 бырыһыаннаах суурадаһынын табаҕа иһэртэххэ, куйукта хатан хаалар.

Бу фосфороорганическай холбоһук үөҥнэ дьайар өттө кылгастык ТХМ-3 диэн ааттанар. ТХМ-3 саһархай өҥнөөх, ыарахан сыттаах, убаҕас арыыга маарынныыр әмп. Кини ууга сууралларбат. Испиргэ, ацетоҥна, кислотаҕа, хлороформаҕа, минеральнай итиэннэ үүнээйи арыыларыгар бэркэ сууралларр. ТХМ-3 таба этигэр-ханыгар килләрилиннэҕинэ, 10--15 хонук устатыгар дьайа сылдьар. Онон ити биириэмэ иһигэр өлбүт таба этин кыра-кыра өлүүнэн күндү түүлээх кыылларгa әрэ аһатыахха сөп.

Эмп дьайар өттө 82 бырыһыанытыттан итәҕәһэ суох буолуох тустаах. Итинтэн аҕыйах буоллаҕына, атын туһата суох уонна буортулаах састааба әлбиир.

ТХМ-3 Магадан уобалаһыгар әрэ саҥа туттуллан әрэр уонна онно улаханнык биһирэнэ оҕуста. Маннаҕы опыттан таба хас биирдии килограмм тыыннаах ыйааһыныгар 50 бырыһыаннаах суурадаһын 40 миллиграмм дозатынан биэрэр буоллахха, куйукта 70—80 бырыһыана хатан хаалара ситиһиллэр.

Куйукта биологиятын ырытан көрдөххө, кини тохсуннуу-кулун тутар усталарыгар таба көхсүн тириитин анныгар чуҕаһаан сытар буолар. Дьэ бу биириэмэҕэ ТХМ-3 туттар улахан көдьүүстээх. Ол әрәәри туһунан сиргэ уонна араас суортаах табаҕа барытыгар куйукта биир биириэмэҕэ тирии анныгар кэлэн биэрэр диэххэ сатаммат. Холобур, ойуурдаах зонаҕа куйукта кулун тутар 5 күнүгэр диэри 70—80 бырыһыана хайыүйэ тириини тэһэр әбит. Оттон оннук кэмнэ ТХМ—3 туттар көдьүүһэ суох. Ол иһин кыһыҥҥы үс ыйын устатыгар эми икки төгүл туттар ордук буолуо.

Суурадаһын маннык бэлэмнэнэр. 50 бырыһыаннаах биир литр эми бэлэмнинир буоллахха, 500 грамм эми уонна 658 миллиграмм үүнээйи арыытыгар әбэтэр минеральнай арыыга булкуйуллар. Ону 40—45 кыраадыс итиигэ дылы сылытыллар уонна кичэйэн булкуйуллар.

Итинник сылаас эми таба айаҕын атытан баран тылын төрдүгэр „рекорд" шприһинэн бэриллэр. Хааны ылар инньэ төрдүгэр баар 10—12 сантиметр үһуннаах алтан туруупканы шприцкэ иһэрдэн баран аалан олордуллар. Бу кыра түбүк үлэ хаачыстыбатын үрдэтэр уонна элбэх табаны әмтиир кыаҕы биэрэр.

Дозата: тугукка 3—4 миллиграмм эми килләриллэр. Оттон 50—70 килограмм тыыннаах ыйааһыннаах табаҕа 5—6 миллиграмы, 70 килограмтан ордук ыйааһыннаах табаларга 7—8 миллиграмы.

Маннык әмтәәһин оросуота дуона суох. Биир тыһыынча тугуту әмтииргэ баара әрэ 1,1 килограмм әмп уонна 1,9 килограмм арыы оросуоттаныа. Итини харчытыгар таһаардахха, 11 солкуобайга тэҥнэһииҕэ. Эбэтэр биир тугукка сыччах 1,1 харчы оросуоттаныа. Ити курдук биир тыһыынча улахан табаҕа 1,8 килограмм эми кытта 3,3 килограмм арыы туттуллуо. Биир улахан таба әмтәнэрэ 1,7 харчы оросуоттаах.

Бу ньыманы кэлэр кыстыкка хаһаайыстыба бүтүннүүтэ туттарын курдук бэлэмнэнэр наадалаах. Ол иннитэн наада буолар матырыйаалы ыстаада ахсын тиэрдиллиэхтээх. Биһиэхэ „Томпо" совхоз маны хайы-үйэ былырыын туттубута үчүгэй түмүктэрдээх. Оттон „Приморскай", „Өймөкөөн", „Силээннээх", „Ленинскэй" совхозтар ааспыт ыйдарга бэрт киэҥник тутуннулар.

В. СЛЕПЦОВ,
Саха АССР тыатын хаһаайыстыбатын ветврача.

Волгоградскай уобалас. Дон өрүскэ сааскы балыктааһын үгэнэ. Игнатьев аатынан колхоз балыксыттара Калачевскай завод приемнай пуунугар сүүһүнэн центнер балыгы бултаан туттардылар.

Колхоз балыгы бултааһынна социалистическай куоталаһыытыгар Виктор Шишлянников. звенота бастаан иһэр.

Снимокка: звенону салайааччы Виктор Шишлянников (хаҥас) уонна балыксыт Георгий Радченко.

Хонон турдах аайы халлаан улам итийэн, хаар өннүөрэн кыһыҥҥы бөх-сыыс хараарана тахсар буолан эрэр. Онон хас биирдии ыал, тэрилтэ тиэргэнин ыраастанара эрэйиллэр.

Редактор оннугар
Н. ВИНОКУРОВ.

РЕДАКЦИЯ АДАРЫҺА: Саха АССР, Өлөөн бөһүөлэгэ, Октябрьскай уулусса 16 №-рэ. Телефон—51

Өлөөн оройуоннааҕы типография Тахсар ахсаана 497 Сакаһын №-рэ 38