Барыдойдулар пролетарийдара, холбоһуҥ!

САРДАҤА

ССКП өлөнүөк ороҕуонналаах комитетын уонна үлэһиттэр депутаттарын ороҕуонналаах Советын органа
Орган Оленекского райкома КПСС и районного Совета депутатов трудящихся

Тахсара 4-с сыла.

№ 42 (300)
Ыам ыйын 28 күнэ 1957 сыл.
Оптуорунньук

Сыаната 10 харчы

ЗАВОЛЖЬЯ СЭЛИЭННЬЭТИГЭР В. И. ЛЕНИН ПААМАТЫННЬЫГА ТУРУОРУЛУННА

Куйбышевскай уобаласка, Глущинка сэлиэнньэҕэ В.И. Ленин пааматынныыга туруорулунна. Улуу сирдьит икки метр үрдүктээх скульптурата сэлиэнньэ кинигэр, революция площатыгар олордулунна.

Эмиэ бу площадка гражданскай сэриигэ геройдара көмүллүбүт бырааттыы могилаларыгар таас остуолба туруорулунна.

(ССТА).

Куруһуок үлэтэ түмүктэннэ

(Райпо иһинээҕи аанан иһэр политиканы үөрэтэр куруһуок пропагандиһа П. С. Лазаревы кытары беседалаһыыттан).

Биһиги куруһуокпут ССКП райкомун бюротун уураахынан райпо иһинээҕи маҥнайгы сүһүөх партийнай тэрилтэ иһинэн аһыллыбыта. Аан бастаан (алтыннны 15 к.) куруһуок бэйэтин үлэтин 11 истээччилээх саҕалаабыта.

Мин былаан быһыытынан хас ыытыллар занятие ахсын ааспыт темалары хатылааһынҕа итиэннэ саҥа теманы сиһилии үөрэтиигэ сүрүн болҕомтобун туһаайбытым. Истээччилэр үөрэхтэриннэн уонна үлэлиир тосхоллорунан үгүс уратылаах буолбуттара миэхэ улахан эпиэттээх соругу туруорбуттара. Ол иһин ордук саҥа барыллар матырыйааллары олоҕу кытта ыкса сибээстээн ыытарга уонна маныаха аналлаах литератураны туһанарга сүрүн кыһаммыыбын ууран үлэлээтим.

1956-57 с.с. партийнай үөрэх дьылыгар куруһуок 15 занятиета ыытылынна. Куруһуоктар иннилэригэр 15 мүнүүтэ устата дойду ис-тас олоҕор уонна республика, ороҕуон сонуннарыгар информациялар, обзордар ыытылыннылар. Үөрэх дьылыгар аанан иһэр политикаҕа алта теманы баран бүтэрдибит.

Ыам ыйын 10 күнүгэр түмүктүүр занятие ыытыллыбыта. Манна 10 истээччи кыттыыны ылан барыллыбыт матырыйаалы сөптөөхтүк үөрэппиттэрэ көһүннэ. Истээччилэр т.т. Г. Алексеев, Т. Николаев үлэҕэ командировкаланан кыайан кыттыбатылар.

Куруһуок истээччилэрэ общественнай үлэҕэ кыттыылара биллэрдик үүнэ, ол курдук 7 киһи агитаторынан үлэлиир.

Куруһуок бары истээччилэрэ бирдии бэйэлэрэ 40—204 солкуобайга диэри кинн уонна олохтоох хаһыаттары, сурунаалы сурутан ылан аҕаллар.

Райпо үлэһиттэрэ бэйэлэрин тустаах эбээһинэстэрин толороууга куһаҕана суохтук үлэлиллэр. Ааспыт сыллардааҕар учуот уонна отчуотунас биллэрдик туһсарылынна. Бухгалтерия үлэһиттэрэ учуоту болдьоҕун 17 хонук иннинэ «Холбоско» аан бастакынан түһэрэн, куруһуок истээччитэ таб. И. Петров (старшай бухгалтер) 500 солкуобайынан бириэмийэлэннэ. Бу сылга райпо үлэһиттэрин ортотугар үбү сиэһин уонна итэтии таһаарыллыбата. Райпо 1956 сыллаах былааны бары көрүүнэн уонна бу сыл бастакы кыбааралын былааныын аһара толортоото.

Маны сэргэ биһиги куруһуокпут үлэтигэр кэккэ итэҕэстэр бааллары билиэбит. Биэс истээччиттэн ураты атын табаарыстар толору конспега суох үлэлээтилэр. Культура отделын бухгалтера З. Соломонова кэнники бириэмэҕэ занятиеҕа сылдьыбат буолбута, оттон атын истээччи Т. Николаев тустаах үлэтиттэн уһуллубута. Сорох истээччилэр өттүлэриттэн ыытыллар занятиеларга актыыбынаһа суох кыттыы түбэлтэтэ чаастатык таһаарылынна.

Куруһуок истээччилэрэ сайыгы кэмнэ бэйэлэрин билиилэрин салгыы үрдэтиннэн туран, кэлэр 1957—58 с.с. политическай үөрэх дьылыгар үчүгэйдик үөрэнэргэ соруктаналлар.

—о—

Үйэлээх саастыгар махтаныахпыт

Ыам ыйын 25 күнүнээҕи субуота күн. Үлэ чааһын кэнниттэн, өрүс муоһа күргүөмнээн бара турар бириэмэтэ. Бу бириэмэҕэ алдьархай эмискэ аанна-абыта биллибит. Биһиги үс саастаах кыыспыт Надя оонньуу сылдьан биэрэктэн сууллан ууга түспүт. Бу иэдээн буолбутун туһунан хаһыыны истэн орто оскуола ахсыс кылааһын үөрэнээччитэ Вася Христофоров сүүрэн тиийэн ууга ыстанан баран устан эрэр оҕону быыһаан тахсыбыт. Киниэхэ алтыс кылаас үөрэнээччилэрэ Вася Христофоров уонна Степан Андреев көмөлөспүттэр.

Мин ийэ буоларым быһыытынан оҕобун өлөр иэдээнтэн быһаабытын иһин маннык эр санаалаах, хорсун үөрэнээччи Вася Христофоровка уонна кини табаарыстарыгар истиҥник махтанабын. Биһиги советскай дойдубутугар эрэ үтүө сүрэхтээх ыччаттар иитиллэллэр, ол иһин кинилэргэ тугунан махтанар ураты тыллары булбаппын.

Оҕолор хорсун быһыыларын биһиги үйэ-саас туххары умнуохпут суоҕа. Кинилэр ити хорсун быһыылара атыттарга холобур буоларыгар баҕарабын.

М. М. Брыткова,
бөһүөлэк олохтоохо.

К. Е. Ворошилов Вьетнам Демократическай Республикатыгар сылдьыыта

Ханой. Ыам ыйын 21 күнэ. (ССТА). Бүгүн К. Е. Ворошилов президент Хо Ши Мининыын уонна бэйэтин аргыстарыныын Резин—дойду правиниятыттан кэлбит үлэһиттэр делегацияларын, Ханой нэһилиэннньэтин уонна Вьетнам национальнай аҕыйах өрүттэр представителлэрин кытта көрүстэ.

Көрсүһүүгэ кэлбит дьон Вьетнам норуотугар оҥоһуллар көмө иһин советскай норуотка махталы уонна эҕэрдэни биэрдиллэр. Киниллэр олох бары өттүлэригэр Советскай Союз опытын батыһыахпыт диэн ыйдылар. Ханой олохтоохторо К. Е. Ворошиловка солко сабынан оҥууламмыт бэйэтин портретын бэлэхтээтиллэр.

Таб. К. Е. Ворошилов Вьетнам үлэһиттэригэр кинини уонна кини аргыстарын үөрүүнэн көрсүһүү иһин истиҥник баһыыбалаата, кинилэргэ советскай норуоттан бырааттыы эҕэрдэни тирпэртэ.

Президент Хо Ши Мин таб. К. Е. Ворошиловка кини эпит эҕэрдэ тылларын уонна доҕордуу баҕарыыларын иһин баһыыбалаата.

(ССТА).

СОВЕТСКАЙ СОЮЗКА

Алтыс пятилетка тутуутугар

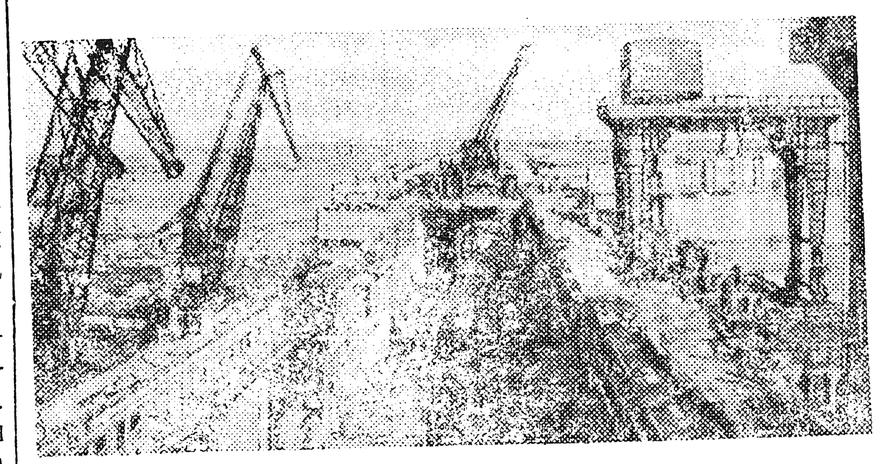

Иркутскайдааҕы ГЭС тутуутугар. ГЭС тутааччыларын ортотугар Улуу Октябрь 40 сыла туолуутун чиэһигэр социалистическайдыы куоталаһыы киэҥник тэнитилиннэ. Гидростроителлар сыллааҕы былааннарын болдьоҕун иннинэ толороро уонна бу сылга түөрт агрегаты үлэҕэ киллэрэргэ ылыннылар. Ааспыт сыл бүтэһигэр үлэҕэ киллэриллибит икки бастакы агрегат тохтоло суох үлэлии тураллар.

СНИМОККА: Иркутскайдааҕы ГЭС тутуутун уонсай көрүнэ.

М. Минеев фотата. ССТА фотохрониката.

★ ★

Ленинградка буолбут 400 тыһыынча киһилээх митинг

РСФСР Хотугулуу-арҕаа өттүлэриннээҕи уобаластарын, автономнай республикалар тыаларын хаһаайыстыбатын үлэһиттэрин сүбэ мунньаҕын, үлэтэ бүппүтүнэн сибээстээн ыам ыйын 22 күнүгэр Ленинградка митинг буолла. Куорат дворцовой площатыгар 400 тыһ. тахса үлэһиттэр мунньулар.

Хас да киһи тыл эпитин кэпиттэн митингэ, ССКП КК бастакы секретара таб. Н. С. Хрущев тыл этиитин мустубут дьон улаханнык болҕойон иһиттилэр уонна хаста эмэтэ дохсуннук ытыстарын таһыннылар.

(ССТА).

КАЗАХСТАН БУРДУК ЫҺЫЫТЫН БЫЛААНЫН ТОЛОРДО

Алма-ата. Ыам ыйын 21 күнэ. (ССТА). Казахскай ССР хонууларын үлэһиттэрэ кылгас болдьох устатыгар, 7—9 үлэ күнүн иһиннэн, сааскы туораахтаах культура ыһыытын былаанын толордулар. Республика колхозтара уонна совхозтара туорахтаах культураны 2786 тыһыынча гектарга ыстылар. Казахстаанҥа барыта сааскы культура 22.514 тыһыынча гектарга ыһылынна. Сир сылыйан биэрбэккэ кукуруза ыһыытын тэтимэ арыый да бытаарда. Бу культура хайы-үйэ 331 тыһыынча гектарга ыһылынна.

Казахстан колхозтара уонна совхозтара туорахтаах баловой культуралары былаанын таһынан ыһа тураллар.

Биир сиргэ сүөһү аһылыга буолар культураны үс төгүл ыһыы

Львовскай уобаласка сүөһү аһылыгар анаан кыһыыны оруоһу, сэлиэһинэйи күөхтүү охсуу саҕаланна. Колхозтар охсуллубут баахыналары сүөһү аһылыгын бэлэмнээһини элбэтиигэ туһаналлар. Сукальскай ороҕуон тыа хаһаайыстыбаннай артыаллара, үүнүүтэ күөхтүү охсуллубут баахыналарга от ыйын бараныытыгар силэстэнэр кукурузаны ыһаллар, кэлин, кукурузаны хомуйан баран, бу баахыналарга киниллэр гречиханы ыһыахтара. Маннык ньыма бэл диэтэр саамай кураайы дьылларга да гектартан 400 центнер күөх аһылыгы ылары хааччыйар. Ново-Мильянскай ороҕуон колхозтара гектартан сүөһү аһылыгын ылыыны улам улаатыннаран иһэллэр. Кыһыныгы оруос уонна сэлиэһинэй ыһыллыбыт баахыналарыгар киниллэр саас эрдэ клевери ыһаллар. Ыам ыйыгар сэлиэһинэйи, оруоһу охсон ылаллар, дьэ ол кэнниттэн клевер дохсуннук үүнэр. Бэс ыйын ортотугар клевери аан бастаан охсоллор, онно киниллэр гектартан 160 центнер күөх оту ылаллар, клевери иккиһин атырдьах ыйыгар охсоллор, онно гектартан 200 центнер күөх оту ылаллар. Оттон ыксаллыы клевер ыһыллыбыт баахынатыгар ыанньык сүөһү мэччитэллэр. Онон Ново-Мильянскай ороҕуон колхозтара, биир баахынаттан сайын ортотугар үс ыһыыны хомуйаллар. Маннык баахына биирдии гектара 600 центнер күөх аһылыгы биэрэр.

(ССТА).

Колхоз председателэ—колхоз производствотыгар киин фигура

Үйэ чиэппэрэ колхоз председателэ

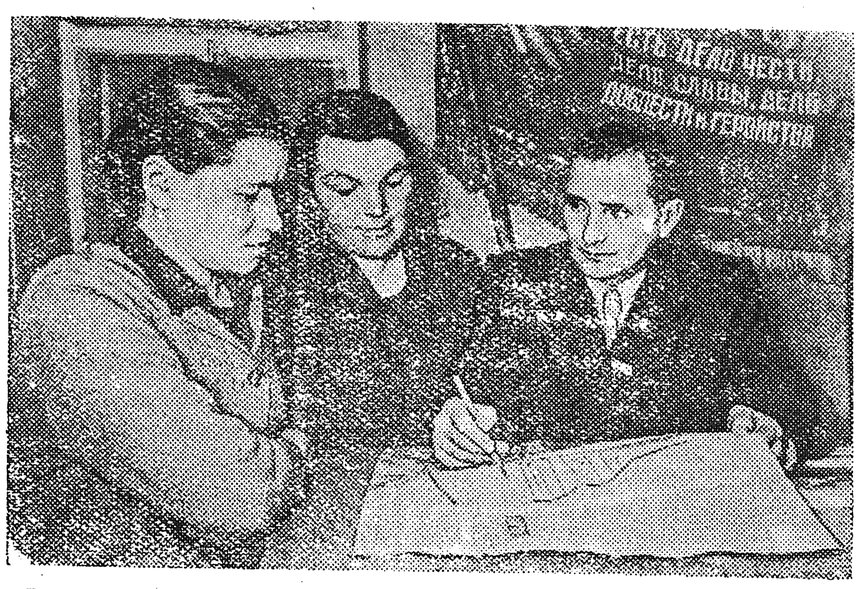

Рязанскай уобалас Рыбновскай оройуон Кузьминскай сэлиэнньэтигэр колхоз тэриллибитин кэнниттэн сотору киин председателинэн Василий Степанович Говорушкин быыбардаммыта. Ол кэмтэн 25 сыл устатыгар солбуйуллубакка председателинэн үлэлиир.

Бу бириэмэҕэ экономика өттүнэн мөлтөх, улахана суох хаһаайыстыбаттан Ленин аатынан колхоз элбэх салааларданан производстволаах, бастыҥ сайдылаах, артыалга кубулуйда. Ааспыт сыл манна 100 гектар сиргэ 25 центнер эти ылбыттара: ити иһигэр 15 центнер сибиинньэ этин, 260 центнер үүтү. Колхоз стадатыгар 460 ынах, 1000 бараан, 500 сибиинньэ уонна көтөр фермата баар. Хас бириинин ынахтан үүтү ыаһын ортотунан 3.459 килограмм, оттон сорох ыанньыксыттар 4.209—5.600 килограмм, итинтэн да элбэх үүтү ыан ылаллар. Колхозка туорахтаах культуралар уонна оҕуруот астара өлгөмнүк үүнэллэр. 1956 сыл хас биирдии гектартан ортотунан 100-түү буут бурдугу, 200-түү центнер оҕуруот аһын үүннэрэн ылбыттара.

Артыал председателэ В. С. Говорушкин инициативатынан колхозка тыһыынча киловатт күүстээх гидроэлектростанция тутуллубута. Киин тогунан 39 электромотордар үлэлиллэр уонна мастерской станоктарын эргитэллэр, үлтүрүтэргэ суортуурга, килиэби мэлийэргэ, үүтү астыырга уонна да атын үлэлэри толорорго көмөлөһөллөр. Электричество колхозтаахтар олохторугар улахан туһалаах буолла. Хас кэргэн ахсыгар кэриэтэ—радиоприемник, электрическай өтүүк, чайниктар, плиткалар.

Артыал дохуота үүнэр, колхоз үллэһиллибэт фона билигин 3.800 тыһыынча солкуобай, 1956 сылга дохуот үс мөлүйүөн солкуобайы сабырыйар.

Ленин аатынан колхозка араас оройуоннартан уонна уобаластартан аҕыйаҕа суох делегациялар сылдьыбыттара. Киниилэр бары артыалга хаһаайыстыбаны хайдах тэриллэллэрин, правление уонна киин председателэ хайдах үлэлиллэрин интэриэһиргээбиттэрэ. Оттон председатель бэйэтэ атын хаһаайыстыбаларга сырыттаҕына тугу көрөрүн, саҥаны бастаан иһэри барытын туһанарга кыһанар. Ол курдук, кыра үүнүүнү ылыллар аһылык культураларын оннугар, колхозка 200 гектар сиргэ кукурузаны ыһар буолбуттара, атын колхозтар холобурдарынан ынаҕы ыыр сааланы туппуттара.

Дьоннор өссө үчүгэйдик, байылыаттык олороллорун наадатыгар В. С. Говорушкин туох баар күүһүн, өр сыллаах улахан опытын бүтүннүүтүн колхознай хаһаайыстыбаҕа биэрэр.

Соторутааҕыта Рязаҥҥа колхозтар председателлэрин уобаластааҕы сүбэ мунньахтарыгар В. С. Говорушкины чиэстээһин буолбута; РСФСР Верховнай Советын Президиума киниин Бочуотунай грамотанан наҕараадалаабыта, оттон киин кэтэх бас билиитигэр уобалас ТХБСВ ылбыт бириэмийэтин, «Победа» автомашинаны бэриллибитэ.

СНИМОККА: В. С. Говорушкин, (хаҥастан үһүс) В. И. Арацкой уонна Т. М. Гришина бригэдьиирдэри кытта ыһыы сирин площадын былааннааһыны быһаарсар.

А. Князев фотота.

ССТА фотохроникаата.

Редакционнай почтаттан

Табаһыттар эрэйиилэрэ

Биһиги хотугу дойду табаһыттара бу күннэргэ үһүлүччү суолталаах төрөтүү хампаанньатын атаарыыга үлэлии сылдьабыт. Төрөтүү хампаанньатын ситиһиилээхтик ыытан быйыл буолар историческай юбилейдары үлэҕэ саҥа ситиһиилэрдээх көрсөр иһин истигиик кыһанабыт.

Табаһыттар ити курдук өрө көтөҕүллүүлээхтик үлэлии-үлэлиилэр сыныаланнарын культурнайдык атаарыахтарын уонна буола сонуну истэ туруохтарын олуһун баҕараллар. Хомойуох иһин биһиги стадаларбытыгар радиоприемниктар алдьанан саҥарбат буолан тураллар.

Кыһыл чуум биһиэхэ сылдьыбатаҕа ыраатта, онон дакылааты истибэтэхпит, кино көрбөтөхпүт хаһыс да ыйыгар барда.

Оройуон, нэһилиэк депутаттара биһиэхэ бааллар, ол гынан баран киниилэр табаһыттар ортолоругар бэйэлэрин эбээһинэстэринэн өйдөтүүлээх үлэни оруутун ыыпаттар, оройуон сонунун, буолар мунньахтар тустарынан иһитиннэрэн испэттэр.

Табаһыттар бу сокуоннай эрэйиилэрин, тустаах оройуоннай тэриллэлэр уонна колхозтааҕы маҥнайгы сүһүөх партийнай тэриллэ учуоттуурдар уонна олоххо киллэрэригэр баҕарабыт.

Н. Н. Степанов,
«Ленин суола» колхоз бостууга.

Үөрүүлээх сбор

Соторутааҕыта «Харыйалаах» начаалынай оскуолатыгар В. И. Ленин аатынан пионерскай тэриллэ 35 сылын туолуутугар анаммыт Александр Мотросов аатынан дружина үөрүүлээх сбора буолла.

Юбилейнай сбор буолар хоһун оҕолор кичэйэн бэлэмнээбиттэрэ. Манна үчүгэй оҥоһуулаах плакаттар уонна хартыыналар ыйааммыттара.

Сбор маҥнайгы торжественнай чааһыгар алта үөрэнээччи пионерга саҥа киирдэ. Бу күн оҕолор пионерскай тэриллэ олохтоммут историятыттан бэйэлэрин табаарыстара кэпсээһинин астына иһиттилэр. Оҕолор күүстэринэн концерт итиэннэ маассабай оонньуулар буоллулар.

Сборга анаан пионерскай дружина олоҕун көрдөрөр фотоальбом киһини кэрэхсэтэр гына оҥоһуллубут.

Үөрүүлээх сбору пионер баһаатайа Романова М. уонна учуутал Христофоров С. тэрээһиннээхтик бэлэмнээн ыыпыттара көһүннэ.

А. Ильина.

Үлэлии үөрэнизҕиҥ

Ханнык баҕарар эдэр киһи илии ыарахан үлэтин толоруга, киин опыта уонна сатала суоҕа үгүс күчүмэҕэйдэри үөскэтээччи. Ону мин бэйэм да практикабыттан үгүстүк көрөбүн.

Бириндэ мин бэйэбиттэн аҕа саастаах киһини кытта уста мас кэрдиспитим. Онно табаарыһым бинр маһы кэрдиэхпэр диэри хас да маһы суулларан баччалаабыта, оттон мин үөрүйэҕэ суох буоламмын киин курдук кыайан үлэлээбэтэҕим.

Турар маһы төгүрүйэ сылдьан кэрдэн кулуубун, оттон киин олуктаан кэрдэр эбит. Киин мас кэрдэн баран дьиэлээн иһэн үһүн титириги быһан илдьэ кэллэ. Бу титириги ханан да дьиэгэ суох гына хатырыгын суллаан, устуруустаабыт курдук кылааккайдаан кэбистэ. Маны киин куурдаҕына үүрэр гыныам диэн баран, балаакка ойоҕос маһыгар хос баайан кэбистэ. Мин киин ити курдук нарын уус плиилээҕин биһиэхэ сөҕөн эрэ кэбистим.

Онон мин бэйэм курдук эдэр ыччаттарга үлэлии үөрэнэргэ, кытаанахтартан чаҕыйбат, сатаабаттан толлубат буолаллырыгар баҕарабын.

Эдэр үлэһит кыра үлэттэн саҕалаан ылыммыт дьыаланы хайаан да тиһэҕэр тиийэ толороро наадалаах. Оттон биһиэхэ үгүс түбэлтэҕэ үлэттэн аккаастанар, эбэтэр аат эрэ харата сылдьар уолаттар уонна кыргыттар суох буолбатахтар.

Оскуолаҕа үөрэнэр оҕолор сайынгы бириэмэҕэ колхозка тахсан производствоны кытта билсиһэллэрэ, үлэлии үөрэнэллэрэ хайаан да туһалаах буолуоҕа.

Д. Константинов,
Кирбэй нэһилиэгэ.

Куоталаһыылаах оройуоҥҥа

Үчүгэй үлэлээх табаһыттар

«Ким Сүрэхтээх, ким уоҥсай дьыалаҕа бэриниилээх, ол барыны булар уонна кыайар» диэн колхозтаахтар Егор Туприн уонна Егор Винокуров үгэс буолбут этиини күннэтэ тутталлар.

Киниилэр үлэлиир IX стадалара кыһын табаны сылтаһаарыыга үчүгэй түмүктэри ситиспиттэ. Ол курдук үчүгэй, көрүү—харайыы түмүгэр стада табалара күһүгүгү уойуулларын сүтэрбэтилэр, таба сүүтүтэ таһаарыллыбата.

Стада бригэдьиирэ Е. Н. Винокуров ый ахсын 2—3 төгүл табаһыттар производственнай мунньахтарын оҥорон, үлэ итэҕэстэрин-быһаҕастарын бириэмэтигэр арыйан көннөрөр дьаһаллары тутатына ылан иһэр. Ити түмүгэр стада үлэһиттэрин ортотугар дьиссиплиинэ үчүгэй туруктаах, үлэ бэрээдэгэ кэһиллибэт.

Бу стада табаһыттара бэйэлэрин сүрүн үлэлэрин тас өттүгэр кырса бултааһыныгар бары күүстэрин уурбуттара. Ити курдук I кварталга Е. Т. Туприн—15 кырсаны, Е. Н. Винокуров—16 кырсаны, Е. Е. Винокуров—3 кырсаны бултааннар Ленин аатынан колхоз атын стадаларын куоттулар.

Билигин стада үлэһиттэрэ төрөтүү хампаанньатын ситиһиилээхтик ыыталлар.

Ленин аатынан колхоз IX стадатын табаһыттарын үлэҕэ өрө көтөҕүллүүлэрэ атын стадалар табаһыттарыгар үтүө холобурунан буолар.

Н. Корякин.

ЭБЭҺЭЭТЭЛИСТИБЭТИН ТОЛОРДО

Ленин аатынан колхоз Чочурдаахтааҕы бригэадэтин булчута Д. Е. Винокуров ССКП КК ахсыннытааҕы, олунньутааҕы Пленумнарын уонна ССРС Верховнай Советын VI сессиятын ууруаахтарынан өрө күүрдүллэн I. кварталлааҕы былааныын 150 бырыһыан толороро эбэһээтэлистибэ ылымыта.

Киин кэлин кэмигэ Первэй Маай чиэһигэр куоталаһыыга киирсэн тэтимнээхтик бултаата. Ол түмүгэр муус устар 4 күнүнээҕи түмүгүнэн 35 кырсаны өлөрдө. Ити кэнниттэн иннинит кайдааннарын эһэ, наастарын түһэрэ барда. Онно эбии бултаан кэлэрин күүтүллэр.

Ити курдук Дмитрий Егорович Винокуров сорудаҕын ыраҕынан аһара толорору ситистэ. Киин салайар бригэадэтин булчуттара I кварталлааҕы былааннарын толорор кыахтаннылар.

(Анаабыр оройуонунааҕы **„Ленинизм Знамята“** хаһыаттан).

ҮЧҮГЭЙ САҔАЛААҺЫН

Кэнники бириэмэҕэ «Коммунизм» колхоз правлениета ыраах учаастакка олорор табаһыттары наадалаах табаардарынан хааччыйыыга сүрүн кыһамньытын уурар буолла. Ол курдук стада үлэһиттэригэр анаан П. Соломонов ыам ыйыгар бинр нэдиэлэ устата тиэйэ сылдьан 98.699 солкуобай суумалаах бородуктаны уонна табаары атылаата. Колхоз правлениета бу үчүгэй саҕалааһынын киэҥник олохтуурдар баҕарабыт.

А. Илларионова.

Редактор М. Л. БАЙШЕВ.

РЕДАКЦИЯ ААДЫРЫҺА: Саха АССР, Өлөнүөк оройуона. Редакцияҕа киирэр сурукка араспаанньаны, ааты, аҕа аатын толору суруллуохтаах.

Заказ № 300. **Оленекская районная типография.** **Тираж 400.**