Бары дойдулар пролетарийдара, холбоһуҥ!

САРДАҤА

ССКП өлөнүөк ОРОЙУОННААҒЫ КОМИТЕТЫН УОННА
ҮЛӘҺИТТӘР ДЕПУТАТТАРЫН ОРОЙУОННААҒЫ СОВЕТЫН ОРГАНА
ОРГАН ОЛЕНЕКСКОГО РАЙКОМА КПСС И
РАЙОННОГО СОВЕТА ДЕПУТАТОВ ТРУДЯЩИХСЯ

Тахсара 5-с сыла.
№ 46 (404)
От ыйын
1
күнэ
1958 сыл.
ОПТУОРУННЬУК
Сыаната 10 харчы

Советскай Союз Коммунистическай партиятын КК Пленумун туһунан ИНФОРМАЦИОННАЙ ИҺИТИННЭРИИ

1958 сыллаахха бэс ыйын 17—18 күннэригэр Советскай Союз Коммунистическай партиятын Киин Комитетын Пленума буолла. Пленум эбэһээтэлинэй туттарыылары уонна МТС үлэтин иһин натуранан төлөбүрү ууратар туһунан, тыа хаһаайыстыбатын бородуукталарын соҕотуоҥкалааһын саҥа бэрээдэгин, сыаналарын, усулуобуйаларын тустарынан таб. Хрущев Н.С. дакылаатын истэн дьүүллэстэ уонна дакылаат сүнньүнэн туһааннаах уураабы ылынна.

КК Пленума тт. Н.В. Подгорнайы, Д.С. Полянскайы ССКП КК Президиумун чилиэнигэр кандидаттарынан быыбардаата.

Бүгүн, Саха сиригэр Советскай былаас олохтоммут күнэ

БҮГҮҢ, Саха сиригэр Советскай былаас олохтоммута 40 сылын туолар. Коммунистическай партия салалтатынан, нуучча пролетариатын көмөтүнэн Саха сиригэр Советскай былаас олохтоммутун, Саха сирин, ол иһигэр биһиги ороҥуоммут үлэһиттэрэ кыайбыт социализм өрөгөйдөөһүнүн быһыытынан бэлиэтиллэр.

Коммунистическай общественны тутуу суолунан чэлгийэ сайдар, кэрэ кэскиллэрдээх Саха сирин үлэһиттэрэ Советскай былаас Саха сиригэр 40 сылын туолуутун, республика экономикатын уонна культуратын сайыннарыыга улахан кыайыылардаах көрсөллөр. Бу историческай событиены улахан бырааһынныык быһыытыгар-майгытыгар бэлиэтээһин саха, нуучча уонна атын бырааттыы норуоттар бипир соҕоҕо доҕордоһууларын чаҕылхай көстүүтүнэн буолуоҕа.

Ыраахтааҕы былааһын суулларар иһин, Саха сиригэр Советскай былааһы олохтуур иһин охсуһууга Е. М. Ярославскай, Г. К. Орджоникидзе, Г. И. Петровскай уо.д.а. большевиктар Саха сирин үлэһиттэрин кыраҕассабай, революционнай күүстэрин түммүттэрин, тэрийбиттэрин Саха сирин үлэһиттэрэ хаһан да умнуохтара суоҕа. Кинилэр Саха сирин большевистскай тэрилтэтин төрүттээбиттэрэ, саха большевиктарын маҥнайгы көлүөнэтин иппиттэрэ.

Октябрьскай революция кэнниттэн 1918 сыллаахха от ыйын 1 күнүгэр нуучча рабочай кылааһын уонна үлэһит бааһынай аймаҕын көмөлөрүнэн Саха сиригэр буржуазия—тойон былааһа сууллаллыбыта. Оттон 1922 сыллаахха муус устар 22 күнүгэр Саха Автономнай Социалистическай Республика тэриллибитэ.

Билигин Саха сирэ Ленин орденнаах республиканан, Российскай Федерация арахсыспат соҕотунан буолар. Ленинскэй национальнай политиканы олохтоо киллэрии уонна нуучча норуотун бырааттыы көмөтүн түмүгэр Саха сирэ, урут ыраахтааҕылаах Россия хаалан испит кытыы сирэ эбит буоллаҕына, Советскай былаас сылларыгар сайдыбыт промышленностаах, механизацияламмыт бөдөҥ тыа хаһаайыстыбалаах, национальнай формалаах, социалистическай ис хоһоонноох, түргэнник сайдан иһэр культуралаах республиканан ааҕыллар.

Республика үлэһиттэрэ Саха сирэ баһаам элбэх барҕа баайдааҕынан киэҥ тутталлар. Алмаастаах кыраай, Саха сирэ диэн ырыаҕа ылланар буоллубут. Саха сирэ алмааһын саппааһа элбэҕинэн, таас чох саппааһа триллионунан тоннанан ааҕылларынан, аан дойду үрдүнэн бастыҥ кыланнаах түүлээҕинэн, кыһыл көмүһүнэн, хорҕолдьунунан, вольфрамынан, флогопит слюдатынан о.д.а. киэҥник сураҕырар.

Саха сирин баараҕай территориятыгар сөҥөн сыппыт, сир ити баайдара Советскай былаас сылларыгар эрэ чинчийиллэннэр туһаҕа таһаарылыннылар уонна таһаарыллаллар.

Республика хоту ороҥуоннара Советскай былаас сылларыгар тургэнник сайыннылар сахалар, эвеннэр, эбэҥкилэр, чукчалар, юкагирдар о.д.а. радиону истэллэр, самолетунан сылдьаллар, олохторо культурнай, байылыат буолла. Холобур, биһиги ороҥуоммут Өлөнүөк атын хоту ороҥуоннар курдук киһи билбэт гына сайынна. Ороҥуон киинигэр, Өлөнүөккэ орто оскуола, баланыысса, кулуун, маҕаһыыннар, радиоузел о.д.а. бааллар. Ороҥуон киинэ сыл аайы кэҥээн иһэр, кэнники сылларга, ордук быйыл дьиэлэри тутуу киэҥник ыытыллар.

Саха сиригэр Советскай былаас олохтоммута 40 сылын бэлиэтээн туран, Саха сирин, ол иһигэр биһиги ороҥуоммут үлэһиттэрэ Коммунистическай партия уонна Советскай правительство салалталарынан, нуучча норуотун, биһиги дойдубут бары бырааттыы норуоттарын көмөлөрүнэн өссө саҥаттан-саҥа кыайыылары ситиһиэхтэрэ. ССКП XX съезһэ туруорбут соруктарын ситиһиилээхтик толоруохтара.

Бурдук хомуура салҕанан бара турар

Партия ыҥырыытыгар эппиэттээн

Запорожскай уобалас соҕуруу өттүгэр бурдуҥу арааран хомуйуу ньыматынан ыытыы саҕаланна. Васильевскай ороҥуон колхозтаах механизатордара быһыыга көхтөөхтүк киирдилэр. Манна «Беларус» трактортан, виндроуэртан уонна навесной быһар массыынаттан састааптаах холбонуллубут агрегаттар үлэлииллэр.

ССКП КК бэс ыйынааҕы Пленумун уураабар эппиэттээн Васильевскай ороҥуон тыатын хаһаайыстыбатын үлэһиттэрэ бары туорахтаах культуралары арааран хомуйуу ньыматынан 10 күн иһигэр ыытан бүтэрэргэ уонна государствоҕа ааспыт дьыллаабар элбэх бурдуҥу атыылыырга быһаарыннылар.

Бурдук быһыытыгар Мелитопольскай, Приазовскай уонна Акимовскай ороҥуоннар колхозтара итиэннэ совхозтара эмиэ киирдилэр. Күһүҥҥү сэлиэһинэй бастакы сүүһүнэн гектарын иэнэ быһылынна.

Киргизскэй ССР Джалал-Абадскай уобалаһыгар бурдуҥу быһыы саҕаланна. Джанги-Джольскай ороҥуонугар комбайнердар күһүҥҥү сэлиэһинэйи бастакы түөрт сүүс гектартан быстылар. Ленинскэй, Октябрьскай ороҥуоннарга сэлиэһинэйи быһыы эмиэ саҕаланан эрэр.

Хлопчатник курдук сүрүн культуралаах Киргизия соҕуруу ҥҥу ороҥуоннарыгар, бурдуҥу ордук үгүстүк уу кутуллубат сирдэригэр үүннэрэллэр. Быйыл ааспыт дьыллаабар балтараа-икки төгүлүнэн сабырыйар үүнүү үүннэ. Холобура, Джанги-Джольскай ороҥуонун колхозтара гектар аайыттан сүүстүү онтон да ордук буут бурдуҥу сыстаралар.

Социалистическай Үлэ Геройдарыгар — табаарыстар Н. М. ШВЕРНИККА уонна П. Н. ПОСПЕЛОВКА наҕараадалары туттарыы

Бэҕэһээ, бэс ыйын 26 күнүгэр Кремльгэ ССРС Верховнай Советын Президиумун Председателэ К. Е. Ворошилов Коммунистическай партия биллиилээх деятеллэригэр, Социалистическай Үлэ Геройдарыгар—Советскай Союз Коммунистическай партиятын Киин Комитетын Президиумун чилиэнэ, ССКП КК иһинээҕи партийнай хонтуруол комитетын председателэ таб. Шверник Николай Михайловичка уонна Советскай Союз Коммунистическай партиятын Киин Комитетын Президиумун чилиэнигэр кандидат, ССКП КК Секретара таб. Поспелов Петр Николаевичка Ленин орденын итиэннэ «Серп и Молот» диэн кыһыл көмүс медалы туттартаата.

Социалистическай Үлэ Геройун үрдүк аата табаарыс Шверник Н. М. кини төрөөбүтэ 70 сыла туолуутунан сибээстээн уонна Коммунистическай партия итиэннэ Советскай норуот иннигэр үһүлүччулаах үтүөлэрин иһин, табаарыс Поспелов П. Н. кини төрөөбүтэ 60 сыла туолуутунан сибээстээн уонна Коммунистическай партия итиэннэ Советскай государство иннигэр улахан үтүөлэрин иһин иҥэрилиннилэр.

Табаарыстар Н. М. Шверниги уонна П. Н. Поспеловы наҕараадалыыр туһунан Ыйаахтары ССРС Верховнай Советын Президиумун Секретара М. П. Георгадзе аахта.

К. Е. Ворошилов наҕараадалары туттартаан туран, табаарыстар Н. М. Швернигы уонна П. Н. Поспеловы ис сүрэҕиттэн үһүлүччу итиитик эҕэрдэлээтэ, кинилэргэ үтүө доруобуйаны, өр сыллаах олоҕу уонна кинилэр советскай норуот уонна биһиги төрөөбүт Ийэ дойдубут чэчирии сайдарыгар туһаайыллыбыт улахан партийнай итиэннэ государственнай үлэлэригэр ситиһиилэри баҕарда.

Н. М. Шверник уонна П. Н. Поспелов бэйэлэрин кылгас этиилэригэр, кинилэр үлэлэрэ маннык үрдүк наҕараданан бэлиэтэммитин иһин Коммунистическай партия Киин Комитетыгар, ССРС Верховнай Советын Президиумугар уонна Советскай правительствоҕа дириҥ махталларын биллэрдилэр. Кинилэр инникитин даҕаны бэйэлэрин туох баар энергияларын, күүстэрин уонна билиилэрин Коммунистическай партия, советскай норуот Улуу дьыалаларыгар, коммунистическай общество тутуллуутун дьыалатыгар биэриэхпит диэн эрэннэрдилэр.

ХРОНИКА

ССРС Верховнай Советын Президиума таб. **Тихомиров** Сергей Михайловичы ССРС Министрдэрин Советын химияҕа Государственнай комитетын Председателинэн анаата.

Народнай демократия дойдуларыгар

★★★

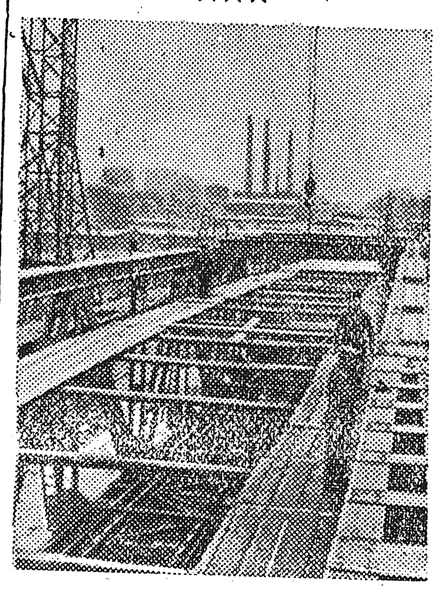

Польша Народнай Республиката. Хорушевка «Констал» металлургическай заводка икки дьаарыс муоста тутуллар. Кини Варшаваҕа Цитаделтан чугас Вистулу өрүскэ туруоруллуоҕа. Бу—заводка 50-с муоста оҥоһуллуута.

Снимокка: муостаны тутуу. Польша Киин фотоагенствотын фотота.

В.И. Ленин айымньыларын Румынияҕа бэчээттээн таһаарыы

Румыния Народнай Республикатын политическай Литературалары бэчээттиир государственнай издательствота В. И. Ленин айымньыларын хомуурунньугун «Ревизионизмы утары» диэн заголовкалаах маассабай тираһынан бэчээттээн таһаарда.

Сборникка В. И. Ленин нуучча, итиэннэ норуоттар икки ардыларынааҕы рабочай хамсааһыннарга ревизионизм туһунан сүҥкэн улахан суолталаах айымньылара киллэрилиннилэр.

Н. С. Хрущев БКП VII съезһигэр этиитин текстэ Болгарияҕа брошюранан таһаарылынна

СОФИЯ, бэс ыйын 16 күнэ. (ССТА). Болгария Коммунистическай партиятын издательствота ССКП КК Бастакы Секретара уонна ССРС Министрдэрин Советын Председателэ Н.С. Хрущев Болгария Коммунистическай партиятын VII съезһигэр эппит тылын текстин брошюра оҥорон таһаарда.

Брошюра маассабай тиражтаах таҕыста.

ПАРТИЙНАЙ ОЛОХ

Төрөтүү түмүгэ уонна куоталаһыыга көбүлээһин

«Колхознай тутулу салгыы сайыннарыы уонна массыынатрактор станцияларын уларытан тэрийии туһунан» ССКП Киин Комитетын олунньутааҕы Пленумун уонна ССРС бэһис ыҥырылаах Верховнай Советын маҥнайгы сессиятын ууруораахтарын олохха киллэриинэн сибээстээн, урукку Сталин аатынан уонна «Победа» колхозтар колхозтаахтара биир санаанан холбоһоннор, 217 хаһаайыстыбалаах Сталин аатынан бөдөҥсүйбүт колхоз буоллулар.

Билигин колхозка 14 тыһыынчаттан тахса, ол иһигэр алта тыһыынча төрүүр тыһы табалар бааллар. Таба ферматтан үрдүнэн 14 стадалар тэриллэн үлэлиллэр. Стадалар бригэдьыирдэриэн таба ситиитигэр өр сыл үлэлээбит, опыттаах колхозтаахтар ананан 1958 сылга таба ситиитин былаанын толорор иһин үлэлии сылдьаллар.

Таба үлэһиттэрэ таба ситиитигэр улахан эпиэттээх хампаанньаны, табаны төрөтүүнү атаараннар, билигин сайыҥҥы көһүүгэ бардылар.

Сталин аатынан колхоз стадаларга табаны төрөтүүтүн түмүгэ колхоз үрдүнэн тугут дьыалабыай тахсыыта 86,7 бырыһыан буолла, оттон тугуту тыыннаахтыы ситии 99,3 бырыһыаҥҥа тэҥнэһэр. Тугут дьыалабыай тахсыытыгар Павлов П.А. бригэдьыирдээх 8№-дээх стада 97,9 бырыһыан, Николаев А. В. бригэдьыирдээх 2 №-дээх стада— 97,2 бырыһыан, Сергеев Л.И. бригэдьыирдээх 4 №-дээх стада —96,4 бырыһыан үрдүк көрдөрүүлэри ситистилэр.

Төрөөбүт тугуттары Васильев Г.В. бригэдьыирдээх 11 №-дээх стада—99,8 бырыһыан, Христофоров С.А. бригэдьыирдээх 10 -дээх стада— 99,7 бырыһыан билиҥҥи туругунан тыыннаахтыы ситтилэр.

Төрөтүү түмүгэ итинник, ол гынан баран таба кытарааһына өссө да үрдүк диэн этиэххэ сөп. Ферма үрдүнэн төрүөхтээх тыһы табалартан 8,4 бырыһыана кытараата, онон өссө элбэх төрүөбү ылыы кыаллыбата. Таба кытарааһына Христофоров Н.П. бригэдьыирдээх 12 №-дээх стадаҕа ордук элбэх. Бу стада табаһыттара тугут дьыалабыай тахсыытын 74,4 бырыһыан ыланнар стадалартан саамай намыһах көрдөрүүлээх стаданан буоллулар. Тугут дьыалабыай тахсыытыгар колхоз производственнай былааныгар көрүллүбүт 75 бырыһыан минимальнай көрдөрүүнү тутуспатылар. Табалар кытарааһыннара күһүҥҥү сүүл хампаанньатыгар бэлэмнэнии үлэҕэ үчүгэй атыыр табалары сүүмэрдээһин кайдан ыытыллыбатыттан, сүүл бириэмэтигэр тыһы табалары сүтэртээһин о.д.а. таһаарыллалларыттан кытарааһын үксүүр.

Табаһыттар төрөтүүнү түмүктүүр мунньахтарыгар таһаарыллыбыт бөдөҥ итэҕэстэри туоратарга сөптөөх этиилэри киллэртээтилэр. Хас биирдии стадалар аайы агитатордар ананан, сөптөөх материалларынан, агитационнай үлэ тематикатынан хаччылланнар агитационнай үлэни ыыталлар.

«Чэгиэн-чэбдик олох иһин» санитарнай поход 1958 сылга уһатыллан ыытылларынан, Старай уонна Уудьаа учаастакаларынааҕы 13 стадалара «Ыраас балаакка иһин» диэн ыраастык туттан, таҥнан сылдьарга куоталаһыыга киристилэр. «Ыраас балаакка иһин» бу куоталаһыыга кыайбыттарга икки көрүҥнээх харчынан бириэмийэлэри олохтонно.

Таба ситиитигэр табаһыттар интэриэстээх буолуулларын көбүлүүргэ туһаайан, таба ситиитигэр бастаабыт бригэдьыирдэри сааскы төрөтүү уонна алтыныытааҕы ааҕыы түмүгүнэн бэриллэр үс көрүҥнээх харчынан бириэмийэлэр олохтоннулар. Итинник бириэмийэлэр биллэн турар таба ситиитин туһунан, табаһыттар культурнайдык туттан сылдьыыларыгар улахан суолталаахтара саарбаҕа суох.

Сайыҥҥы бириэмэҕэ көһүүгэ 2 фельдшер, 2 ветеринарнай үлэһит, 1 культурнайсырдатар тэрилтэ үлэһитэ, миэстэтигэр стадаларга сылдьан үлэлии таҕыстылар. Старай уонна Уудьаа учаастакаларыгар 7 коммунист, 13 комсомол чилиэнэ сыһыарыллан табаһыттарынан уонна салайааччыларынан үлэлиллэр.

Сааскы бириэмэҕэ атыыр муойкаалары аттааһын ыытылынна, ол тэҥэ сайыҥҥы бириэмэҕэ табалар туйахтарын сарбыйыыны ыытарга стадалар үлэһиттэрэ сорудах ыллылар. Итинник дьаһаллар таба уойуутун ситиһиигэ уонна атахсыт ыарыы тахсар бричиппэтин утары охсуһууга үчүгэй түмүктэри биэриэхтэрин сөп.

Бөдөҥсүйбүт колхоз маҥнайгы сүһүөх партийнай тэрилтэтэ таба ситиитин боппуруоһунан күннэтэ дьарыктанан, табаттан элбэх эти ылары ситиһэргэ табаһыттар ортолоругар партийнай-тэрийэр үлэни производствоҕа быһаччы кыттан үлэлиир коммунистарга тирэҕирэн ыытар.

П. Михайлов,
Сталин аатынан бөдөҥсүйбүт колхоз маҥнайгы сүһүөх партийнай тэрилтэтин секретара.

Холбоһуктаах Арабскай республика президенигэр „ИЛ-14“ диэн самолету биэрии

Каир, бэс ыйын 25 күнэ. Бүгүн «Алмаза» аэродромҥа Холбоһуктаах Арабскай республика президенигэр Гамаль Абдель Насерга Советскай правительство бэлэхтээн «ИЛ—14» диэн самолету туттарыы церемонията буолла.

Президенҥэ самолёту биэрэригэр Советскай Союз Холбоһуктаах Арабскай республикатын дьыалаларыгар бириэмэннэй итэҕэллээҕэ Виноградов Советскай правительство бу бэлэҕэ ССРС уонна Холбоһуктаах Арабскай республика икки ардыларынааҕы доҕордуу сыһыаннаһыылар туоһуларынан, уонна президент Насеры тус бэйэтин ытыктааһын бэлиэтинэн буолар диэн тоһоҕолоон бэлиэтээтэ.

Президент Насер бэйэтин эпиэт тылыгар, Советскай правительство бу бэлэҕэ киниэхэ Советскай Союзка бара сылдьыытын санатыаҕа диэн бэлиэтиир. «Ити сылдьыы,— диэн ыйар Гамаль Абдель Насер,—биһиги дойдуларбыт икки ардыларыгар доҕордоһууну билсиинэн буолбута. Мин бу доҕордоһуу куруутун бөҕөргүү уонна сайда турарыгар баҕарабын. Мин итини тэҥэ Советскай норуокка уонна Советскай Союз правительствотыгар бу бэлэх иһин бэйэм махталбын этиэхпин баҕарабын».

Непал короля уонна королевата Советскай Союзтан барыылара

Ленинград, бэс ыйын 26 күнэ. Бүгүн сарсыарда Непал короля уонна королевата эдэр Ленинградецтарга ыалдьыттаатылар. Жданов аатынан Пионердар Дыбарыастарыгар оҕолор үрдүк ыалдьыттары сибэкки букеттарынан көрүстүлэр. Нелла Кузьмина Непал оҕолоругар итии эҕэрдэни тириэрдэллэригэр королтан көрдөстө. Король королеватынаан итиэннэ кинилэр арыалдьыттара сааланы, гостинайы, остуоруйа хоһун көрүтэлээтилэр, планетарийга сыырыттылар.

Непал короля уонна королевата Пионердар Дыбарыастарыттан Нуучча музейыгар айаннаатылар.

Король королеватынаан бүгүн Советскай Союзка тиһэх күннэрин сылдьаллар. 16 чаас 10 мүнүүтэҕэ үрдүк ыалдьыттар уонна кинилэр арыалдьыттарын сорохторо Ленинградтан Хельсинкигэ көттүлэр.

Советскай Союз комсомолецтарыгар уонна комсомолкаларыгар, уолаттарыгар уонна кыргыттарыгар ЫБСЛКС Киин Комитетын ЫҢЫРЫТА

Ыччат Бүтүн Союзтааҕы Ленинскэй Коммунистическай Союһун Киин Комитета Кырыс спордэргэ киэҥ кыраайдарга баай үүнээйи хомуурыгар баралларыгар Советскай Союз комсомолецтарыгар уонна комсомолкаларыгар, уолаттарыгар уонна кыргыттарыгар туһаайан Ыҥырыы таһаарда.

ЫБСЛКС Киин Комитета,— диэн этиллэр ыҥырыыга,— спн эмиэ ааспыт дьылларга буоларын курдук, бу ыҥырыыга үрдүк үөрэх заведениеларын студеннара, техникум үрдүкү курстарын үөрэнээччилэрэ, эдэр рабочайдар уонна сулууспалаахтар итиитик сэҥээриэхтэрэ диэн ааҕар. Үүнүү хомуурыгар эһигиттэн хас биирдиигитигэр, ордук уһулуччу массыынаны итиэннэ техниканы кытта үчүгэйдик сыһыаннаһааччыларга сөптөөх үлэ барыта баар буолуоҕа.

Иккис оройуоннай спартакиада түмүгэ

Оройуоннай спартакиада иккис күнүгэр сүүрүүгэ, хаптаҕайдаһан тустууга уонна кыра калибрдаах винтовканан ытыыга күрэхтэһиилэр буоллулар. Уолаттар 1500 метр, кыргыттар 400 метр дистанцияларга сүүрүүлэригэр уолаттартан Х. Васильев —4 мүнүүтэ 56 сөк., кыргыттар 400 метргэ сүүрүүлэригэр М. Сидорова —1 мүн. 21,8 сөк. сүүрэннэр бастакы миэстэни ыллылар.

Саамай чэпчэки ыйааһыннаахтар хаптаҕайдаһан тустууларыгар «Коммунизм» колхоз командатын спортсмена А. Антонов үөрэнээччилэр командаларын спортсменын В.Семеновы быраҕан, оттон И. Архипов тустартан аккаастаммытынан бастакы миэстэни ылла. Чэпчэки ыйааһыннаахтарга райсовет командатын спортсмена Син-Хой Лямин Давыдовы уонна А. Семеновы быраҕаттаан бастакы миэстэни, оттон саамай чэпчэки ыйааһыннаахтарга бастакы миэстэни ылбыт Антоновы быраҕан оройуон абсолютнай чемпионун аатын ылла.

Кыра калибрдаах винтовканан ытыыга кыттыбыт дьоннор Саха АССР норуоттарын иккис спартакиадатыгар кыттар кыаҕа суохтарын көрдөрдүлэр. Холобур, 300 очкоттан 150 очкону эрэ ылары ситиһэн ыытыыга күрэхтэһиигэ кыттыахха сатаммат, онон ытыы түмүгэ олус мөлтөх.

Иккис оройуоннай спартакиадаҕа кыттыыны ылбыт командалартан орто оскуола үөрэнээччилэрин командалара уонна райсовет командата арыый да тэриллиилээхтик кыттыннылар диэн этиэххэ сөп. Оттон «Коммунизм» колхоз уонна учууталлар командалара күрэхтэһии аҕыйах көрүҥнэригэр эрэ кыттыыны ыллылар.

Оройуон бинир бөдөҥсүйбүт, элбэх ыччаттардаах Сталин аатынан колхозтан иккис оройуоннай спартакиадаҕа күрэхтэһэ, 11 киһиттэн састааптаах команда оройуонҥа киирэн баран кыттыыны ылбаккалар, күүлэйдии кэлбит дьон курдук сыыстылар. Маҥнайгы сүһүөх комсомольскай тэрилтэ секретара таб. Иванова С.Х. спартакиаҕаҕа кыттыыны ыларга физкультура уонна спорт оройуоннааҕы комитетыгар дарбаанныаахтык биллэрэн баран, командата кыттыыны ыларыгар кыһаммата.

Иккис оройуоннай спартакиада бэс ыйын 22—23 күннэригэр ыытыллыыта, спартакиадаҕа бэлэмнэнии эрэйэр курдук тэрээһиннээхтик, үчүгэй эрчиллиилээхтик ыытылыыбатаҕын көрдөрдө. Итэ күннэргэ күрэхтэһиилэргэ тымныы, сороҕор хаардаах күннэр буолбуттара кыттааччылар үчүгэй, үрдүк көрдөрүүлэри ситиһэллэригэр көрдөрүүнү намтатар ханнык эрэ сабыдыаллаах буолбутун да иһин, күрэхтээһээччилэр техническай көрдөрүүлэрэ намыһах. Эрдэттэн үчүгэй эрчиллиилэр ыытылыыбатахтара саарбаҕа суох.

Спартакиадаҕа барыта 63 киһи кыттыыны ыланнар спорт 23 көрүҥнэригэр күрэхтэстилэр. Саахымакка уонна дуомакка күрэхтэһиилэр эмиэ ыытылыннылар.

Икки күннээх күрэхтэһии түмүгэр арыый да үчүгэй көрдөрүүлэри ситиспиттэртэн сүүмэрдээн, Саха АССР норуоттарын иккис спартакиадатыгар 30 киһиттэн састааптаах оройуон сборнай командатын ыытарга быһаарылынна.

П. Лазарев,
иккис оройуоннай спартакиада кылаабынай суудьуйата.

«Сарданҥа» суруйуутунан

„Сыалыгар ороскуоттуохха“

Итинник ааттаах Г. Петров заметката биһиги хаһыаппыт бэс ыйын 17 күнүнээҕи нүөмэригэр бэчээттэммитэ.

Оройуон киинин туспарыыга көрүллүбүт үп аналыгар туһаныллыбата диэн хаһыат суруйуута райсовет исполкомугар дьүүллэһиллиннэ диэн райсовет исполкомун секретара таб. Васильев И.П. редакцияҕа биллэрдэ.

РЕДАКЦИЯ АДЫРЫҺА: Саха АССР, Өлөнүөк оройуона. Редакцияҕа киирэр сурукка эрэспааннаны, ааты, аҕа аатын толору суруллуохтаах.

Редактор э.т. И. И. БУДИЩЕВ.

Заказ № 404 Оленекская районная типография. Тираж 400.