Бары дойдулар пролетарийдара, хөлбоһуҥ!

САРДАҢА

ССКП өлөөннөөҕү райкомун уонна үлэһиттэр депутаттарын оройуоннаах Советын органа

Орган Оленекского райкома КПСС и районного Совета депутатов трудящихся

Тахсара 11 сыла

№ 6 (1082)

Тохсунньу 17 күнэ сэрэдэ 1968 сыл

Сыаната 1 харчы

Биһиги календарбыт

Сарсын Александр Ильич Безыменскай төрөөбүтэ 70 сыла туолар. Кини 20-с сылларга комсомолга анаммыт („Комсомолия“ поэма, „Эдэр Гвардия“ хоһоон о.д.а.) суруйууларынан комсомольскай поэт быһыытынан литератураҕа киирбитэ.

А.И. Безыменскай—комсомол съезтерин кыттыылаах, бастакы ыҥырыылаах ЫБСЛКС КК чилиэнэ, 1916 сылтан коммунистическай партия чилиэнэ.

Снимокка: А. И. Безыменскай эдэр комсомолкалары кытта бэсиэдэлэһэр.

В.И. Ленин сочиниениеларын 4-с таһаарыыта

В.И. Ленин сочиниениеларын 4-с таһаарыытын 45 тома бэчээттэнэн таҕыста. Ити том тахсыытынан ССКП КК быһаарыытынан ылыллыбыт ити таһаарыы эбии томнарын бэчээттээһин түмүктэннэ. Бастаан 4-с таһаарыыны 35 томунан таһаараргa былааннаммыта, ол гынан баран саҥа булуллубут ленинскэй документтар кинини элбэтэн таһаараргa кыаҕы биэрдилэр.

В.И. Ленин сочиниениеларын эбии таһаарыллыбыт 10 томнарыгар барыта 3653 документ бэчээттэннэ. Олортон 1558 советскай бириэмэҕэ суруллубут суруктар, запискалар, телеграммалар.

Эбии томнарга аан дойдутаабы коммунистическай уонна рабочай хамсаах ыҥырыыларын документтар баалларын. Ити документтар В.И. Ленин коммунистар биргэ түмсүүлэрин иһин уонна пролетарскай интернационализм принциптэрин охохчо киллэрэр иһин утумнаах охсуһуутун көрдөрөллөр.

ССТА.

Леонид Поповка—„Огонек“ бириэмийэтэ

Саха поэта Леонид Попов „Акыйаан диэки“ диэн нуучча поэта Анатолий Пеловскай тылбааһынан тахсыбыт хоһооно „Огонек“ сурунаал 1967 сылга бастыҥ хоһоон иһин аналлаах бириэмийэтин ылла.

Оройуоннаабы XXII партийнай мунньаҕынан быыбардаммыт ССКП райкомун составаа

ССКП РАЙКОМУН ЧИЛИЭННЭРЭ

Белолюбская Е.П.
Басова Г.А.
Бенчик Х.А.
Винокуров Т.А.
Васильева П.И.
Винокуров Р.Н.
Григорьев Х.А.
Григорьева М.А.
Дмитриев М.И.
Посельский Л.И.
Протопопов М.К.
Ларионов М.М.
Семенов Г.М.
Спиридонов С.П.
Семенов С.Н.
Семенов А.А.
Семенов П.Н.
Саввинов А.Т.
Томскай Ф.И.
Иванов Е.В.
Иванов С.Х.
Константинов С.С.
Николаев А.И.
Николаев В.С.
Михайлов П.Н.
Фурников В.Н.
Шестаков Е.А.

ССКП РАЙКОМУН МАҢНАЙГЫ (тэрээһин) ПЛЕНУМА

Тохсунньу ый 11 күнүгэр ССКП райкомун маҥнайгы (тэрээһин) Пленума буолла. ССКП райкомун бастакы секретарынан Григорьев Х.А., иккис секретарынан Винокуров Т.А. талылыннылар.

ССКП райкомун бюротун чилиэннэринэн быыбарданнылар:

Белолюбская Е.П.
Винокуров Т.А.
Григорьев Х.А.
Саввинов А.Т.
Семенов Г.М.
Семенов А.А.
Посельскай Л.И.

ССКП райкомун бюротун чилиэнигэр кандидаттар:

Иванов Е.В.
Ларионов М. М.

Пленум ССКП райкомун партийнай сырдатыыга кабинетын сэбиэдиссэйинэн таб. Васильева П.И., оройуоннаабы „Сардаҥа“ хаһыат редакторынан таб. Семенов Г.М. бигэргэттэ.

* * *

Ревизионнай комиссия председателинэн таб. Васильев Е.В. быыбарданна.

ССКП РК чилиэнигэр кандидаттар

Аханаев В.А.
Бястинова М.О.
Иванова П.Т.
Христофорова Х.К.
Федоров М.Е.

Ревизионнай комиссия чилиэннэрэ

Брейтман Н.Ф.
Васильев Е.В.
Христофоров И.А.
Скрябин В.И.
Тимофеев Н.П.

Уобаластаабы XXVII партийнай конференцияҕа делегаттар

Быһаарар куоластаах

Григорьев Х.А.
Дмитриев М.И.
Саввинов А.Т.

ОРОЙУОННААБЫ ПАРТИЙНАЙ МУННЬАХХА КОММУНИСТАР ЭТИИЛЭРИТТЭН

ДМИТРИЕВ М.И. (Дьэлиҥдэ):—Ааспыт сайын элбэх таба өллө-сүттэ, улахан ночоот таҕыста. Ону ааҥардас айылҕа буруйунан тахсыбытын курдук этии сыыһа. Итиниэхэ биһиги табаһыттар эмиэ буруйдаахпыт. Таб. Николаев И.И. салайар ыстаадатыгар элбэх таба өлүүтэ-сүтүүтэ таһаарыллыбыта. Ити ыстаадаҕа мэччитии маршрута тутуһуллубатаҕа, табалар мас саҕатыгар сайылаабыттара.

Саас төрөтүү түмүгүн ыытаары самолету уһун кэмиҥэ кэтэһэбит, элбэх күнү сүтэрэбит. Иннникитин түмүгү вертолетунан ылар курдук былааннаахха.

БОЕКОВ Х. С. („Эйик“ колхоз):—Биһиэхэ кыра үөрэхтээх киһи бухгалтердыыр. Ханнык да экономическай анализтары оноорор кыаҕа суох. Кинини атын үөрэхтээх киһинэн солбуйуохха. Биһиги колхозпутугар сыллата сылгы кулуннааһына үгүс. Ол туох биричиинэлээҕин туһунан ким да билбэт. Ити биричиинэтин быһаараргa уонна ону туоратарга тыа хаһаайыстыбатын научнай-чинчийэр института көмө оногорун эрэйэбит.

Орто оскуолаҕа үөрэнэр Эйик оҕолоро дьиссипилиннэни кэһэлляриН, учууталлар тылларын истибэттэрин уонна куһаҕанныктарын үөрэнэллэрин туһунан эттилэр. Ити мин санаабар учууталлар биһиэхэ олус үгүстүк уларыйалларыттан уонна төрөппүттэр оҕолоро үөрэнэллэригэр хонтуруоллара мөлтөҕүттэн тахсар. Кэлэр өттүгэр ити итэҕэстэри туоратарга кыһаллыахтаа хпыт.

НИКОЛАЕВ И.П. (Госбанк рабочайа):—Таба иннитигэр, булка элбэх кырдьаҕас оҕонньоттор үөлэнилэр. Киниэ эдэр ыччаттарынан солбуйуу бытааннык барар. Сорох ыччаттар табаҕа үөлэлии тахсан баран ыарахаттартан толлон төннөн киирэллэр. ССКП райкомун саҥа составаа ити боппуруоска улахан болҕомтотун уурара эрэйиллэр.

Таба мэччирэҥэ тиийбэтин, эргэрбитин туһунан кэпсэттилэр. Ити сөп. Мин санаабар сорох табаны маска тутуохха сөп. Быйыл Иванов Н.В. маска сайылаппыт табалара өлбөккө-сүппэккэ бэрт үчүгэйдик турдулар.

ЛАРИОНОВ М.М. (оройуон прокурора):—Кэнники сылларга буруйу оноруу утары үлэ биллэрдик күүһүрдэ. Холуобунай буруйу оноруу 15 бырыһыан, кыра күлүгээннээһин 31,5 бырыһыанынан аччаата, обществоҕа кутталлаах, содуллаах буруйдар тахсыбатылар. Ол эрээри буруйу оноруу утары охсуһууга үөрэтэр-иитэр үлэбит ырааҕынан ситэтэ суох. Иннникитин профилактическай, өйдөтөр үлэни өссө күүһүрдүөххэ. Буруйу оноруу үксэ арыгылаһынтан тахсар. Онон арыгылаһыны утары охсуһууга общественноһы бүтүннүүтүн тардыахха. Икки өрөбүлээх 5 үлэ күннээх нэдиэлэҕэ киириинэн сибээстээн үлэһиттэр сынньалаҥнарын үчүгэйдик тэрийиэххэ.

ХРИСТОФОРОВ И. А. (райпо):—Хаар самыыр курдаттыы түһэр куһаҕан ыскылаакка радиотабаардар, музыкальнай инструменнар, о.д.а. буорту буолар сыаналаах маллар харайыллан тураллар. Ити туһунан райпо салалтата төһө эмэ этии баарын үрдүнэн ханнык да дьаһалы ылалык. Райпоҕа куһаҕан көрүүттэн-харайыыттан сибиинньэлэр тоҥон өлбүттэрэ онуоха ким да эппиэтинэскэ тардыллыбата. Биһиэхэ олохтоох нэһилиэнньэттэн эргиэн кадрдарын бэлэмнээһиҥиҥэ бэриллэр былааннар сыллата туолбаттар. Олохтоох кадрдары бэлэмниир оннугар ыраах атын сирдэртэн дьону көһөрөн үлэлэтэ аҕалыы сыыһа практика олохтонно. Бу итэҕэстэри туоратыыга дьаһаллары ылларга уолдьаста.

БЕЛОЛЮБСКАЯ Е. П. (Харыйалаах):—Партия райкома ууруахтар туолуулларын хонтуруоллаһыҥна үлэни ситэтэ суох туруорда, сорох ууруахтар ылыллан баран тэрийэр үлэ итэҕэстэрдээҕинэн ситэ толоруллубатылар. Биһиги полит. оскуолаларбытыгар барылара саҥа дьон пропагандистыыллар. Киниэргэ ССКП райкомун партийнай сырдатыыга кабинета сөптөөх көмөҥ оноро илик. Саҥа составаап ууруахтар туолуулларын хонтуруоллаһыҥна, киниэр туолуулларын тэрийиигэ болҕомтону күүһүрдүөх тустаах.

ТОМСКАЙ Ф.И. (райпо):—Эргиэни тэрийни туһунан дакылаакка, тыл этээччилэр саамай сөптөөх критичэскэй этииллэри оҥордулар. Кырдьык биһиги үлэбит итэҕэһинэн кадрдарбыт суоҕа буолар. Иккиһинэн, быйыл аэропорт таһаҕаһы тиэйиигэ олус мөлтөхтүк үлэлээбититтэн таҕыста. Уудьаҕа сытар эт, балык кыайан аҕалыллыбата. Ити курдук мантан барыахтаах табаардар тыа нэһилиэктэригэр кэмигэр тиэрдиллибэтилэр. Бу тэрилтэ үлэтин хайаан да тупсарар наадалаах.

СПИРИДОНОВ А.В. (Победа):—Кыыл ферматын бөдөҥсүтэр туһунан кэпсэтиһии буолбута ыраатта да, билиҥнэ диэри тутуллан иһэн тохтообут тутууну бүтэриигэ туох да үлэ ыытыллыбата. Совхоз салалтата бу боппуруоһу тылтан дьыалаҕа таһаарара сөп буолла. Биһиги бөһүөлэкпитигэр ас, таҥас сөптөөх кэмигэр быраҕыллыбат, үлэһиттэр олохторун-дьаһахтарын тупсарыыга кыһамныы ситэтэ суох ууруллар.

Очерк

ҮҺҮС ҮРДЭЛ

БЫЙЫЛ, күһүнэ хойутаан кәлән, хаар түһэ-түһэ уулаан иһәр. Чэ, быһатын әттәххэ, Хогу сиргэ өтөрүнэн кәлбәтәх дьыл-күн буолла. Булчуттар бэйәләрин юбилейнай сүлүөттәрин кәнниттән тута тыаҕа тахсыталаан бардылар. Сорохтор кырсаны бултаары туундаралаатылар.

—Быйылгы дьыл үһулуччу историческай суолталаах. Таҥгаллаах сирдьиппит Владимир Ильич Ленин төрүттәбит Коммунистическай партиятын салалтатынан аан дойдуга маннайгы социалистическай государствобыт үйэ аҥардаах юбилейын көрсөбүт. Ким барыта мин общество, государство сайдарыгар туох оҥордум диэн отчуоттанар дьыла. Ол аата Ийэ дойдубут бүттүүнэ—ССКП райкомун секретара эппит ыллыктаах тылларын Степан Афанасьевич умнубаттык өйүгэр хатаата. „Ленин“, „Ийэ дойду“, „Партия“ бу үйэлээҕи, үтүөлээҕи, кәлэр ньиргиәрдээх үйэлэр мөҥүөннээх арҕастарын күлүмнэтэ сырдатар тыллар кини сүрэҕин чопчутугар хаһан да уолан барамматуулаах, ханнык да хахсаат хаһыҥҥа хаарыйтарбакка үүнэ-үтэ турар өттөх-мастаах унаарар сыһыы уйгутунуу иҥмиттәрэ. Иҥмиттәрэ бу тыллар ийәтин әмийин сылаас үүтүнүү, сирдәәбиттәрэ өрүү инники олох әҥсәр үөһүгәр. Бу тыллары кытта бииргэ мөлүйүөннәрдиин сандаарар саһарҕаларынан кыыстакыыспытынан ойон тахсар аламай күнү көрсө аан дойду дьылҕата айанныыр айаарар аартыгын—коммунизм киәҥ суолун солоһор.

Ыраахтаҕылаах Арассыыйа ыар баттала ыас хара былыттыы саба бүрүйэн, Ийэ сир хам кәлгиллэн, ынчыктыы сытар кәмигэр кини төрөппүттәрэ аҥааттар аар тайҕа усгун бултаан-алтаан тыын уһатталлара. Сохохор хараҕын уутун, доҕолоҥ тобугун уутун супту уулаан, суон моойдоммут баайдар, атыыһыттар күндү түүлээхтәрин былдьаан-талаан бараллара. Ол иәҕәйәр икки атахтаах әтинсиинин сүмәһинин супту соппойор „Сор“, „Эстии“, „Өлүү“ диэн көтөл аттаах өһөхтүйэ ыстыйар олох быарынан сынар кәмигэр кини төрөөбүтэ.

Төрөөбүтэ күһүн бултаалт үгэнин саҕана. Ол иһин даҕаны ийәтэ әрәйдәах оронун сыҥаһатыттан тардыстан олорон эппитэ: „Ыксаллаах бириәмәҕә төрөөтө“. „Ыксаллаах бириәмә“. Бу дьәрәлийәр ыраас уулаах Марха үрәҕин үрдүгэр турар Солоҕоон тыаларынан сылдьар көс ыал кыһыҥҥы, аны сайыҥҥы астарын бәләмнәнәр былдьаһыктаах кәмнәрэ әтэ. Уу кыһыл оҕону кыбыммытынан ханна барыахтарай? Харыс да халбарыйар күдәх әстән, күн күбәй ийэ эттәҕэ: „Ыксаллаах бириәмә“ диэн.

Кини оҕо саһын ыллыыр ымыы чыычааҕа, иһэ көппөйдөҕүнэ, даба ырбаахыланнаҕына, Марха әбәтин кыһыл көмүс аалыытыныы кылбачыйар уутугар күлүгүн көрүнәрэ, кыһыл, үрүҥ, тәтәркәй, халлаан күөҕэ, араас өҥ дьәрәкәәнниир хонуутугар күөләһийэ оонньуура. Ол әрэн... Ол әрэн әстии-быстыы әнәлийә-әнәлийә туустаах харах уутунуун алтыстаҕына, хардаҥ әнә хаһаайынныыр, хара суор иҥсәлләәхтик хаһыырар тыаларыгар бүгэн-саһан хаалара, чугдаарар тойуга симәлийэ сүтәрэ. Намчы бәйәтэ түүкәрийэн, отмас быыһыттан үрдүктэн үрдүк күөх халлаан, кини киәҥ урсунунан әгәлгэ тойуктарын дьиәрәтэ-дьиәрәтэ көҥүл ааһар көтөрдөрү сайыһа-ымсыыра көрө хаалара. Ол үрдүк кыйаарга тиийдәрбиэн, көҥүллүк түөспүн толору тыыннарбыан диирдии сиртэн дайа сытыыра. „Халлааҥҥа көтөх иһин кынат суох, сиргэ тимириэх иһин сир кытаанах“ диэн саха муудараһа әтәринии ньуолдьаҕай эттәах, сиикэй дабыдаллаах оҕо сааһы кыһалга хам ылара, тууйара.

Степан Афанасьевич өйүгэр санааттан санаалар сиәттиһэн кылбаҥнаһа дайдылар. Уот сардыргыыр чаҕылҕаннаах, сүлләр әтиҥнәәх былыт аастаҕына, күн, үрүҥ күн сыдьаайа тыгарыныы, „Ыраахтааҕы былааһа әстибит, норуот былааһа олохтоммут“ диэн үөрүүлләах сурахтыын сиәттиспитинэн „Ленин“, „Партия“, „Ийэ дойду“ диэн тыллар дьол-соргу илдьитэ буоланнар түҥ хара тыа ыалын күндәәритэ сырдаппыгынан тәләйэ баттаан киирбиттәрэ. Дьэ онно кини дьоннор ардах кәнниттэн оттуун мастыын, көтөрдүүн-сүүрәрдиин эн тулалыыр эйгэ күлэ-үөрэ түһәринии, ыраас чәбдик салгынынан түөстэрин толору тыыммыттара. Тыыммыта кини иинэн-хаатан хаалбыт оҕо сааһын ымыы чыычааҕа, үрдүктэн үрдүккэ, чаҕыллар сырдыкка айанныыр аартыкка көппүтэ.

Санаа күүстәах сүүрээннэрэ Степан Афанасьевичы ол саҥа дьоллоох олоҕу тутуспут күүрәәннәах күннэригэр тиэртилэр. Бүлүүттэн, Ньурбаттан, Якутскайтан Өлөөн тардыыларынан көһө сылдьар әбәҥкиләри биир сиргэ олохсутан туспа оройуон тэрийэ дьоннор тахсыталаатылар.

(Салгыыта бэчээттэниэ.)

Төрөппүттэр туох диэтилэр

Соторутааҕыта оройуон төрөппүттэрин конференцията буолан ааста. „Оҕону иитиигэ төрөппүттэр уонна общественность соруктара“ диэн боппуруоска дакылааты районо сәбиэдиссәйә таб. Е.А. Шестаков оҥордо.

Дакылаатчыт оҕону иитиигэ таһаарыллыбыт бөдөҥ итәҕәстәргэ киәҥник тохтоото. Сыччах сыл аҥарыгар оройуон оскуолаларыттан 8 үөрәнәәччи уурайда, 10-ча үөрәнәәччи дьиссипилиинәтэ түһәрилиннэ. Оскуолаларга оҕолор арыгылаһыннара, уруогу көтүтүүлэрэ таһаарыллар Бу бириәмә устата 923 үөрэх күнэ көтүтүллүбүтүттэн 300-һэ туох да биричиинәтэ суох көтүтүлүннэ. Ол иһигэр V-с кылаас үөрәнәәччиләрэ К. Матвеев, В. Павлов 40-нуу күнү халтай хаамтылар.

Мантан салгыы дакылаатчыт: „Биһиги сорох учууталларбыт бәйәләрин билиилэрин системалаахтык үрдәппәттәр. Үгүс бәриллэр уруоктар мөлтөх таһымнаах ыытыллалларыттан сүрүн соруктарын ситиспәттәр. Төрөппүттәр уонна общественность күүстәрин сатаан туһаммаппыт. Сайыҥҥы бириәмәҕә учууталлар барыларынан сибәәстәән үөрәнәәччиләр көрүүтә-истиитә суох хаалаллар.

Үгэс курдук политехническай үөрәхтәәһин оскуолаларга ыытыллыбат. Үлэ, физическай иитии уруоктара аатыгар әрэ бараллар“ диэтэ.

Конференцияҕа бастакынан таб. И.А. Христофоров эттэ.

—Оскуола үлэтин туһалаах туспарыыга общественность, төрөппүттәр оруолларын үрдэтиигэ таһаарыллыбыт үчүгэйкээн ууруахтар кумааҕыга әрэ хаалаллар. Партийнай, комсомольскай, профсоюзнай тәрилтәләр оскуоланы кытта ыкса сибәәһи олохтуу иликтәр. Холобура, биһиги райпобутугар баар төрөппүттәр аҥардас уруоктарга сылдьыынан, субуотуннуктарга сылдьыынан мунурданаллар. Биһиги оҕолорбут оскуолаттан уһуллан хаалаллар. Оннооким да моральнай әппиәтинәһи сүкпэт.

Сорох учууталлар үөрэтәр оҕолорун төрөппүттәрин билбәттәр, оттон учууталлары—төрөппүттәр. Бу барыта оскуола төрөппүттәрин общественноһы кытта сибәәһэ суоҕун әтәр. Төрөппүттәр комитеттара үлэлээбәт.

Трибунаҕа сокуоннай саастарын туола илик оҕолор комиссияларын председателэ таб, М.И. Сергеев тахсар, кини:—Эйиктэ сылдьар үөрәнәәччиләр оскуола аһыллыаҕыттан ыл 295 уруогу көтүттүлэр Туох да наадата суох оно-манна сылдьаллар, табахтыыллар, оҕолору үлт хаайан харчы ылаллар. Үөрәтәр учууталларын хоо аттаталыыллар. Бу оҕолор төрөппүүттәрэ сәмәлэниэ тустаахтар. Ордук куһаҕанык үөрәнәр, дьиссипилинэни кәһәр оҕолордоох төрөппүттәри ыстараптыахха наада.

—Бу мунньахха Харыйалаах оскуолатын учууталларын бүгүн мин тоҕоэрэ көрбөппүн. Миигин төрөппүттәр комитеттэрин чилиэнинэн талбыттарын туһунан сибилигин аҕай иһитим. Бу табыллыбат суол. Эрдэттэн билиһиннэриэхтәәхтәр уонна үлэни былаанныахтык ыытыахтаахтар. Оҕону хара маҥнайгыттан үлэни таптыыр гынан иитиэх тустаахпыт,—диэ төрөппүт И.П. Николаев.

Бәйәтин әтиитигэр оройуон прокурора таб. М.М. Ларионов маннык эттэ:

Оҕо илләҥ бириәмәтэ әлбәх, ону сатаан туһалаахтык атаарбаттар, общественнай үлэҕэ кыттыбаттар. Өлөөн орто оскуолатын салалтата нәһилиәктәрдәәҕи оскуолалары бүтәрэн кәлэн оҕолорун әрдәттэн билбәтәр. Инникитин сааскы каникул бириәмәтигэр учууталлар тыа оскуолаларыгар баран билсиэх тустаахтар.

Редактор Г. М. СЕМЕНОВ.

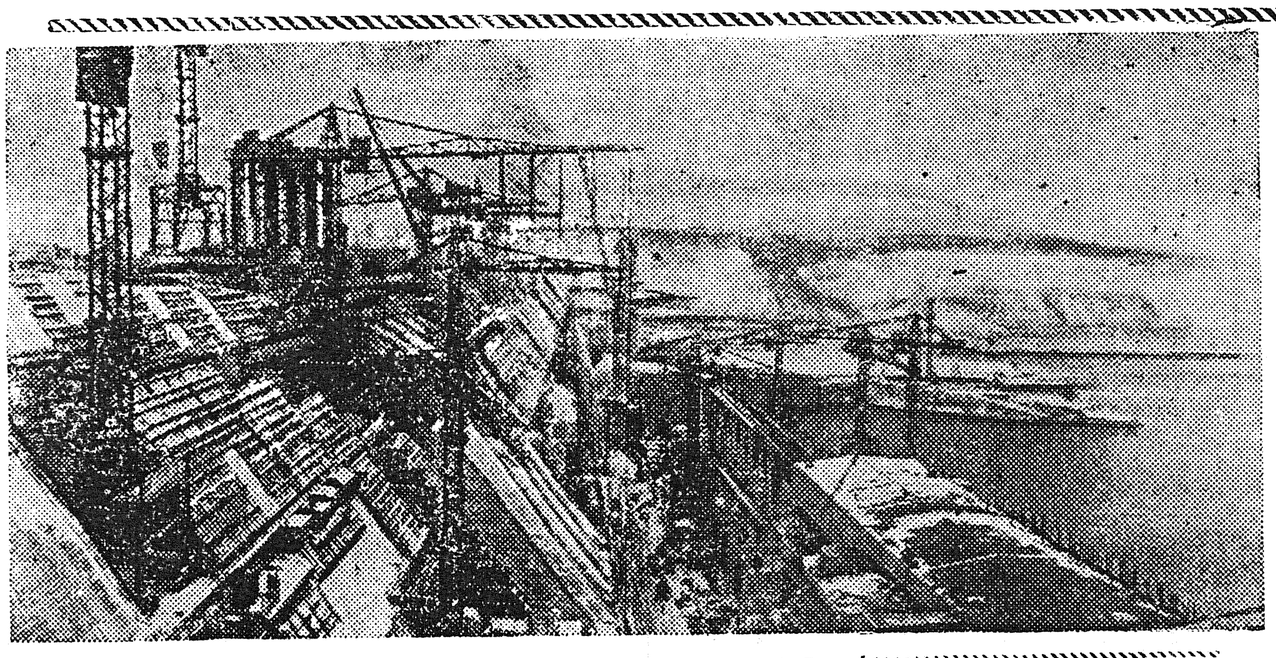

Дивногорскай. Красноярскайдааҕы ГЭС. Улуу Октябрьскай социалистическай революция 50 сыла туолуон иннинэ бу ГЭС икки маҥнайгы агрегата үлэҕэ киирбитэ.

ССТА фотохрониката.

ДЬЭ, ДЬИКТИ ДИЭТЭҔИҢ!

Үс ыйдааҕар төрөппүттэрин көрдөҕүнэ кырачаан муус маҥан тиистэрин көрдөрбүтүнэн „ийээ“, „аҕаа“ диэн үөрэ түһэрэ. Биэс ыйдааҕар хос устун хаампыта, сэттэ ыйдааҕар—ааҕар, суруйар уонна саахымакка оонньуур этэ.

Ким Унг Йэнг диэн кыракый кореец маннык түргэнник сайдыбытыгар, араастаах, төрөппүттэрэ сабыдыаллаахтар быһыылаах. Уолчаан аҕата—Сеулга биллиилээх физик-профессор, ийэтэ—медицина профессора.

Билигин „вундеркинд“ саастаах үһэ. Арҕаа Германия сурунаала „Квик“ суруйарынан кини корей тылыттан ураты китайскай, немецкэй, английскай тыллары билэр. Соторутааҕыта кини маҥнайгы книгэтэ „Сулустан ыйыт“ диэн хоһооннорун хомуурунньуга күн сырдыгын көрдө. Ким оскуолаҕа уон үс саастаах оҕолору кытта бииргэ үөрэнэр сороҕор кинилэри булугаһынан, билиитинэн-көрүүтүнэн да баһыйар.

Арай кырачаан Ким аҕа табаарыстарыттан бииргэ улаханнык хаалан иһэр: кини кэнэҕэс ким туох буолуон өссө да билбэт. Идэни талыыга кини локомотивы ыытааччы уонна пожарник икки ардыгар хаадьаҥныыр. Кырдьыгынан эттэххэ, ардыгар, президент буолуон баҕарар.

ССТА.

ДЬОЛЛООХ БИЛИЭТТЭР

1967 сыллааҕы харчымал лотереятын саҥа дьыллаҕы таһаарыытын маҥнайгы күннэргэ маҥнаһын түмүгүнэн 3132 солкуобайдаах сүүйүүлэри төлөөтүбүт. Дьоллоох билиэттэри атыыласпыт дьоннортон гражданка „К“ 3000 солкуобай сыаналаах „Запорожец“ автомобильга, „С“ 75 солкуобайдаах таҥас суйар массыынаҕа уонна 10 солкуобайдаах харчынан, о.д.а. әлбэх кыра сүүйүүлэргэ тигистиләр. Лотереяны тәҥнәәһин салгыы ыытыллар.

Харчы-мал лотереятын 1968 сыллааҕы 1-гы тахсыытын тираһа олунньуый 15 күнүгэр оонньонор.

Табаарыстар, лотерея билиэтин атыылаһарга тиэтэйиҥ, әһигини үгүс сүүйүүлэр күүтэллэр.

Е. ИВАНОВА,
оройуоннааҕы киин сберкасса бухгалтера.

РЕДАКЦИЯ ААДЫРЫҺА: Саха АССР, Өлөөн бөһүөлэгэ, Октябрьскай уулусса 16 №-рэ. Телефон—51

Өлөөн оройуонунааҕы типография Тахсар ахсаана 453 Сакаһын №-рэ 5