Бары дойдулар пролетарийдара, холбоһуҥ!

САРДАҤА

ССКП Өлөҥөөк ороһуоҥнаах комитетын уонна үлэһиттэр депутаттарын ороһуоннааҕы Советын органа

Тахсара 8-с сыла.

№ 61 (725)
АТЫРДЬАХ ЫЙЫН
4
күнэ
1961 сыл
БЭЭТИНСЭ

Сыаната 1 харчы

Маассабай-политическай үлэни күүһүрдүөххэ

Историяҕа киирэр ССКП XXII съезһин көрсө үлэ бара турар кэмигэр, маассабай-политическай үлэ барыта тупсаҕай көрүҥнэрин киэҥник туһанан туран, үлэһиттэр ортолоругар өйдөтөр-иитэр, культурнай-сырдатар үлэни күүһүрдэн туруоруу соруктара биһиги барыта партийнай, профсоюзнай уонна комсомольскай тэрилтэлэрбит иннилэригэр туралларын.

Бу күннээҕи туругунан ыллахха биһиги ороһуоммут киинигэр да, нэһилиэктэр, совхоз, колхоз производственнай учаастаскаларыгар үлэ олус мөлтөх таһымна турар. Ол курдук, сааскы сайыҥны ыйдарга лекциялар, дакылааттар, культурнай-маассабай дьаһаллар ситэ-хото ыытыллыбат буоллулар. Үгүс тэрилтэлэргэ политинформациялары тэрийии эмиэ улахан туһалаах буолуо этэ. Ол үрдүнэн райпо, райисполком, сибээс, о.д.а. тэрилтэлэргэ политинформациялар ыытыллыбаттар.

Совхоз производственнай учаастаскаларыгар агитационнай-культурнай бригээдэлэри тэрийэн ыытыы улахан суолталаах үрдүнэн совхоз парткомун секретара т. Уваров Н. А., совхоз директорын солбуйааччы т. Семенов С. Н. от ыйын 24-26 күннэригэр кырса ферматыгар, отчуттарга барыахтаах агитбригадаҕа транспорынан кыах баарын үрдүнэн хаччыйбатылар.

Соторутааҕыта агитаторларга аналлаах семинар ыытылыбыта. Ол семинар матырыйаалларынан агитаторлар 3-4 бэсиэдэни ыытыахтаах этилэр. Ол гынан баран, сорох агитаторлар өссө да агитациялыыр үлэлэрин салгыы иликтэр.

От ыйын 30 күнүгэр ССКП саҥа программатын бырайыага радионан бэрилиннэ, киин хаһыаттарга бэчээттэннэ. Бу биһиги үйэбит улууканнаах документтэрин ис хоһоонун өйдөтүү агитационнай үлэсүрүн тематынан буолар. Бүгүн атырдьах ыйыгар ыытыллыахтаах лекциялар, дакылааттар, бэсиэдэлэр тематикаларын бэчээттээтибит. Ити тематикаларынан салайтаран барыта партийнай, профсоюзнай уонна комсомольскай тэрилтэлэр маассабай-политическай үлэни төрдүттэн тупсарыыга дьаһаллары ылыахтаахтар. Агитаторлар учаастаскаларыгар утумнаахтык сылдьан, бэсиэдэлэри олохтон сибээстээн оҥороллорун ситиһиэххэ.

Маассабай-политическай үлэ киэҥ далаһыннаах, практическай түмүктээх буоларын ситиһиэҕиҥ.

Н. С. Хрущев уонна Л. И. Брежнев Куба хорсун норуотун эҕэрдэлээһиннэрэ

МОСКВА. от ыйын 25 күнэ. (ССТА). От ыйын 26 күнүнээҕи революционнай бырааһынныыгынан сибээстээн табаарыстар Н.С. Хрущев уонна Л. И. Брежнев советскай норуот, ССРС Верховнай Советын Президиумун, ССРС Министрдэрин Советын уонна тус бэйэлэрин ааттарыттан Куба норуотун истиҥник эҕэрдэлээтилэр. Гаванаҕа Куба республикатын премьер-министрэ доктор Фидель Кастро Рус, президент доктор Освальдо Дортикос Торрадо ааттарыгар ыытыллыбыт телеграммаҕа революционнай Куба саҥа, демократическай государстволоны тутууга ситиспит үһулуччулаах кыайыыта бэлиэтэнэр.

Куба норуота бэйэтин Ийэ дойдута көҥүл уонна тутулуга суох буоларын иһин охсуһууга советскай норуот бырааттыы көмөтүгэр уонна өйөбүлүгэр мэлдьи эрэниэҕин сөп диэн Н.С. Хрущев уонна Л.И Брежнев суруйаллар. Советскай Союз уонна Куба норуоттарын доҕордоһуулара итиэннэ бииргэ үлэлээһиннэрэ инники да өттүгэр ситиһиилээхтик сайдыахтара уонна бөҕөргүөхтэрэ диэн биһиги эрэнэбит.

Советскай салайааччылар Куба норуота, Куба республиката көҥүл уонна тутулуга суох буоларын иһин үтүө кэскиллээх охсуһууга уонна эйэлээх айар үлэҕэ саҥа кыайыылары ситиһэригэр баҕараллар.

Куба революционнай бырааһынныыгынан сибээстээн ССРС Атын дойдулардааҕы дьыалатын министрэ А. А. Громыко Куба Атын дойдулардааҕы дьыалатын министригэр доктор Рауль Роаҕа эмиэ эҕэрдэ телеграмма ыытта.

Ыччат бүтүн аан дойдутааҕы форума аһылыннна

Форум кыттыылаахтарыгар

Эдэркээн доҕоттор!

Ыччат бүтүн аан дойдутааҕы форумун бары кыттыылаахтарыгар уонна эһигини бу көрсүһүүгэ тэрийэн ыыппыт сир шарын бары уолаттарыгар уонна кыргыттарыгар эҕэрдэ ыытарбыттан мин олус астынабын. Араас саҥаалаах уонна итэҕэллээх, арааһынай расалар уонна национальностар эдэр дьонноро аан дойдуну бүттүүнүн дьиксиннэрэр сүҥкэн суолталаах проблемалары бииргэ көрсөн дьүүллэһэргэ быһаарыммыттара үчүгэй дьыала.

Бар дьоҥҥо эйэни хаччыйыы, бары норуоттары колониальнай батталтан босхолооһуну ситиһии, умнаһыттыйыыны, ыарыыны, бырааба суох сылдьыыны уонна көлөһүннээһиҥнэ хаптарыыны букатыннаахтык суох оҥорор курдук социальнай прогресс иһин охсуһуу,—итинниктэр араас көлүөнэлэр мөлүйүөнүнэн дьонноро бэйэлэрин күүстэрин-уохтарын уонна билиилэрин биэрбит итиэннэ биэрэр үтүө тускуллара.

Ыччат—киһи аймах үтүө кэскилин иһин охсуһуурга актыыбынайдык кыттар модун, дохсун, бойобуой күүс. Кини эйэ дьыалатын көмүскээн туран, реакционнай күүстэр араас соҥноохуннарыттан бэйэтин бырааптарын уонна интэриэстэрин туруулаһан көмүскүүр.

Ыччат норуоттар икки ардыларыгар эйэни бөҕөргөтөр, эйэлээхтик ыаллыы олорор, сэбиленнии, ядернай сэрии сэбин эмиэ, бары бүттүүн уонна олорчу эһэр иһин улам күүскэ турунар буолан эрэр. Эдэр көлүөнэ киһини баттааһын саамай сааттаах форматын—колониализмы утары норуоттар хорсун охсуһууларыгар улахан кылааты киллэрэр. Эдэр көлүөнэ көҥүллүк уонна национальнай өттүнэн тутулуга суох олорор бырааабы ситиспит дойдулар национальнай экономикаларын уонна культураларын сайыннарыыга актыыбынайдык кыттар.

Арҕаа дойдулар реакционнай күүстэрэ киһи аймаҕы бүттүүнүн ыар содуллаах ядернай сэриигэ умса анньарга соруналларын аан дойду норуоттара билбэт-көрбөт буолбатахтар. Ол күүстэр, норуоттар баҕа санааларын утары баран, Германияны кытта эйэлээх дуогабары түһэрсиигэ уонна Арҕаа Берлин проблематын быһаарыыга олоҕуран Германия проблематын сүрүннээһинтэн аккаастананнар Европаҕа сэрии көрдүгэнин дьаныйан туран үөскэтэллэр.

Ол эрээри билигин аан дойду норуоттара киһи аймаҕы бүттүүнүн күппүлүү барыы суолугар умса анньарга соруналар иирээннэри уодьуганныыр кыахтаахтар. Өскөтө бары норуоттар, сир үрдүнээҕи ыччат бүттүүнэ тэрээһиннээхтик туруннахтарына бөҕө эйэни хаччыйыахха сөп. Ити охсуһууга бары дойдулар уолаттарын уонна кыргыттарын турунууларын күүһүрдүү уонна сомоҕолооһун—эдэр көлүөнэ иннигэр олох бэйэтэ туруорбут үтүө соруга итинник.

Ыччат эйэ иһин төһө күүскэ турунар да, соччонон биһиги ханнык да сэрии сэбэ букатын суох оҥоһуллар итиэннэ алдьархайдаах ядернай сэрии күөдьүйэриттэн куттаммакка, аймаммакка эрэ дьон үлэлиир кэмигэр түргэнник тиийиэхпит.

Көрсүһүүлэр уонна дискуссиялар ыччаттар бэйэбэйэлэрин үчүгэйдик билсэллэригэр, кинилэр эйэ, прогресс уонна сырдык кэскил иһин охсуһууга сомоҕолоһуулара күүһүрэригэр туһалыаҕа диэн мин эрэнэбин. Эһигини эдэркээн доҕоттор, ис сүрэхпиттэн истиҥник эҕэрдэлиибин уонна эһиги бэйэҕит форумҥутун үчүгэйдик, улахан туһалаахтык атааргытыгар баҕарабын.

Н. ХРУЩЕВ.

Москва, Кремль 1961 сыл от ыйын 25 күнэ.

Кубаанҥа Куба ыалдьыттара

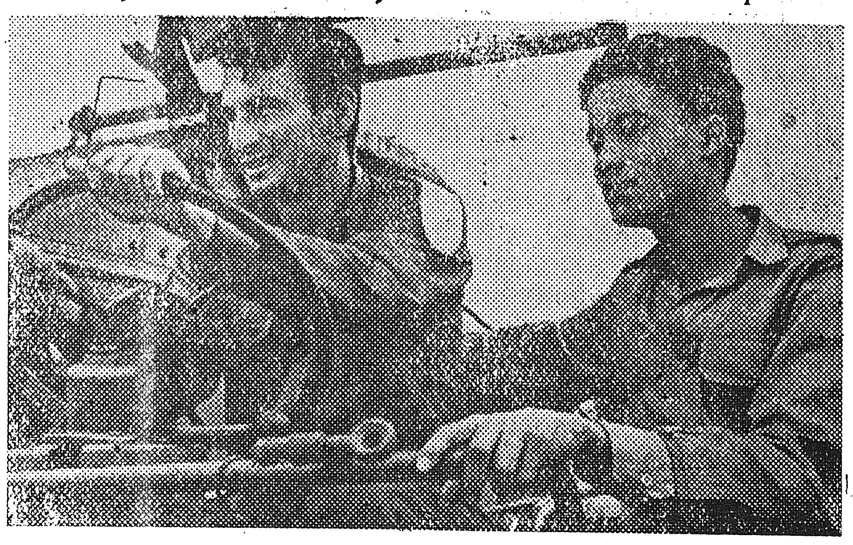

Краснодарскай кыраайга 300 эдэр кубинецтар кэллилэр. Кинилэр тыа хаһаайыстыбатын механизациялаһын училищелэригэр үөрэниэхтэрэ.

Ыалдьыттары Тихорецкайдааҕы училище үлэһиттэрэ эйэҕэстик көрүстүлэр. Манна үөрэнээччилэр дьаһалларыгар кабинеттар уонна лабораториялар, араас тыа хаһаайыстыбатын массыыналара уонна туттар тэриллэр, үөрэх хаһаайыстыбата бэрилиннилэр. Практическай занятиелар элбэх салаалардаах Тихорецкайдааҕы совхозка ыытыллыахтара.

Эдэр кубинецтар сыл устата үөрэнэннэр сүөһү иитиитин механизатордарын уонна киэҥ профиллаах хонуу механизатордарын специальностарын ылыахтара.

Снимокка: Комбайнерга үөрэнээччилэр Аритедей Родриге (уҥа) уонна Мануэль Родригес.

Е. Шулепов фотота. ССТА фотохрониката.

ОТ ҮЛЭТИГЭР—БАРЫ КҮҮҺҮ

Быйыл совхоз Харыйалаахтааҕы отделениета 142 тонна оту оттуур былааннаах. Бу сорудаҕы толорорго 25 киһи састааптаах 4 звено тэриллэн от ыйын 20 күнүттэн от үлэтигэр турдулар.

Бары звенолар бэриллибит сорудаҕы ситиһиилээхтик толорон ССКП XXII съезһэ аһыллыытын көрсөргө социалистическайдыы куоталаһыыга кииристилэр. Хаһа күөлүнээҕи Иванов Н. А. салайааччылаах звено 20 тонна, Дириҥ айааннааҕы таб. Аммосов Ю. Н. уонна Күөх булуҥнааҕы Бурнашов С. салайааччылардаах эдэр ыччат звенолара 25-28 тонна оту оттуурга эбэһээтэлистибэ ылыннылар. Бу эбэһээтэлистибэлэрин толорор иһин бары отчуттар дьулуһан үлэлииллэр. Отчуттар үлэлэрин ардах уонна үгүс ходуһалар билиҥнэ диэри уу анныгар олорор буоланнар элбэхтик мэһэйдииллэр. Ити түмүгэр үлэ хаамыыта олус бытаан. Сүөһү аһылыгын былаанын толорууга улахан куттал үөскээтэ.

Онон бу күннэргэ оттуур былааны толорууга эбии дьаһаллары ылыахха наада. Туох ханнык иннинэ ороһуон киинин эҥи тэрилтэлэр сулууспалаахтарыттан, рабочайдарыттан от үлэтигэр эбии дьоннору таһаарыахха. Билигин от үлэтигэр сылдьар дьон сарсыарда эрдэттэн киэһэ хойукка диэри үлэлиилларэ, ардахтаах күннэргэ мас лабаатын хомуйуунан дьарыктаналлара эрэйиллэр.

От үлэтигэр — бары күүһү. Сүөһү аһылыгын бэлэмнээһинин былаанын толоруоҕуҥ.

Н. Николаев,
Харыйалаахтааҕы отделение управляющайа.

Кыылларга эбии аһылыгы бэлэмнээһин

Специалист сүбэтэ

Клетка кыылларын көрүүгэ-харайыыга биир саамай эппиэттээх бириэмэ саҕаланна. Ол курдук атырдьах ыйыттан үөрэх этиитинэн, практика да көрдөөрүнэн клетка кыылларын төрүүр-уулуур органнара сайдар, ону тэҥэ кинилэр сайыҥҥы түүлэрэ кыһыҥҥы түүгэ уларыйан үүнэр кэмэ саҕаланар. Бу бириэмэҕэ кыыллары төһө үчүгэйдик, сөптөөхтүк аһатыыттан кинилэр түүлэрин хаачыстыбата тутулуктаах.

Ааспыт сылга бу улахан эппиэттээх кэмҥэ кыыллары үчүгэйдик, сөптөөхтүк көрбөтөх-харайбатах, аһаппатах түмүгэр элбэх кыыл кытараһына тахсыбыта, ону таһынан сорох ийэлэр сылаабай оҕолору төрөппүттэрэ. Биллэрин курдук, быйыл Кыһыл хайа ферматыгар элбэх кырса өллө. Ол биир сүрүн биричиинэтинэн сайын ити фермаҕа ийэлэри витаминнаах аһылыгынан ситэ аһатыллыбатаҕа буолар.

Ити алҕастары быйыл хатылаабат инниттэн кыыллары витаминнаах аһылыгынан тиһигин быспакка аһатыллыахтаах. Биһиги оройуоммут усулуобуйатыгар эттэн, балыктан ураты витаминнаах аһылык быһыытынан күөх оту биэриэххэ сөп. Кыылларга күөх оту сибиэһэйдии сиилэстээн эбэтэр от бурдук оҥорон сиэтиэххэ сөп.

Сибиэһэйдии сиэтии. Оту үргээн баран 2-3 чаас устата хараҥа, күн көрбөт сиригэр уурулар. Оттон кинини кыра гына быһыта кырбаан эбэтэр массыынаҕа эрийэн баран оргуйа турар ууну кутан кыыл организматыгар туһата суох от кислоталарын суох ғыныллар уонна кыра-кыратык аһылыкка булкуйан кыылларга сиэтиллэр. Кыыл күннээҕи нуорматын 6 граммтан сыыйа үксэтэн 40—45 грамҥа тиэрдиэххэ сөп. Итинник бэлэмнэммит от кыыл куртаҕар чэпчэкитик буһар.

Сиилэстээһин. Хонууга үүнэр оту үчүгэйдик ыраастаан, кырбаан баран буочукаҕа угуллар уонна ыарахан маһынан илдьи сынньыллар, ыга симиллэр итиэннэ буочуканы үчүгэйдик сабыллар. Маннык бэлэмнэммит сиилэһи кыһын кыылга аһыгар булкуйан сиэтиллэр. Кыыл күннээҕи нуормата 30—40 грамм.

От бурдугу оҥоруу. Күн көрбөт, самыыр хоппот кураан сарай оҥорон, ол анныгар долбуур мас оҥоруллар, онно күөх оту аҕалан тарҕата ууран хатарыллар. От үчүгэйдик хаппытын гэннэ үнтү мэлийэн бурдук оҥоһуллар. Бурдук оту кыһын кыылга эбии аһылык быһыытынан сиэтиллэр. Бурдук оту сиэтэргэ, аһатыах иннинэ илитиллэр уонна кыыл күннээҕи аһылыгар булкуйан 20—30 грамм бэриллэр. Хаппыт от витаминын, бэйэтин күөх дьүһүнүн сүтэрбэт.

М. Федорова,
зоотехник—зверовод.

1961 с. атырдьах ыйыгар лекциялар, дакылааттар уонна бэсиэдэлэр ТЕМАТИКАЛАРА

1. Биһиги эпохабыт уопсай сыанабыла.
2. Аан дойдутааҕы социалистическай система сайдыытын характеристиката.
3. Аан дойду үрдүнэн эйэ иһин уонна сэриини утары охсуһуу проблемата.
4. Империализм колониальнай системата сууллуута уонна тутулуга суох саҥа государстволар үөскээһиннэрэ.
5. Араастынай капиталистическай дойдуларга социалистическай революциялар кэскиллэрэ.
6. Араастынай социальнай-экономическай системалаах государстволары кытта эйэлээхтик ыаллыы олорууга ленинскэй принциптэр.
7. Биһигини ленинскэй партия сирдиир.
8. Биһиги партиябыт үрдүкү органа.
9. Партия уонна норуот тулхадыйбат сомоҕолоһуулара.
10. ССКП Устаабын бырайыага.
11. ССКП Программатын бырайыага.
12. ССКП—аан дойдутааҕы коммунистическай хамсааһын авангарда.
13. ССКП XXII съезһигэр—достойнай көрсүү.
14. Социалистическай Аҕа дойдуну көмүскээһин—ССРС хас биирдии гражданинын ытык иэһэ.
15. Н. С. Хрущев Кеннедини кытта Венаҕа көрсүһүүтүн түмүктэрин туһунан.
16. Ким үлэлээбэт—ол аһаабат.
17. Советскай киһи моральнай мөссүөнэ.
18. Норуот уонна партия иннигэр чиэһинэй буолуохха.
19. Тылгын биэрдиҥ—кэһимэ, эбэһээтэлистибэ ылынныҥ—толор.
20. Коммунистическай-дыы олоруохха, үлэлиэххэ уонна үөрэниэххэ.
21. Бырааганы оргутаачылары, тунайаадыстары уонна общественнай бэрээдэги кэһээччилэри утары охсуһуу—общественность бүттүүнүн соруга.
22. Эдьигээн уонна Өлөнүөк оройуоннарын 1961 сылга куоталаһыларын сыл аҥардааҕы түмүктэрэ.
23. Эбэһээтэлистибэни толорууга—барыы күүһү!
24. Тыа хаһаайыстыбатын бородуукталарын ылыыны уонна государствоҕа атыылаһыны элбэтиигэ Саха АССР тыатын хаһаайыстыбатын үлэһиттэрин социалистическай эбэһээтэлистибэлэрэ.
25. Республика колхозтарыгар, совхозтарыгар ССКП КК тохсунньутааҕы Пленумун уураах туолан иһиитин уонна 1961—1965 сс. тыа хаһаайыстыбатын бородуукталарын ылыыга уонна государствоҕа атыылаһыҥҥа тыа сирин үлэһиттэрин социалистическай эбэһээтэлистибэлэрин тустарынан ССКП Саха уобаластаах комитетын VII пленумун уураах.

ССКП райкомун политическай-сырдатар кабинета.

КҮРЭХТЭҺИИГЭ БЭЛЭМНЭНИҥ

Быйыл атырдьах ыйын 12 күнүгэр мотуорунай оҥочолорунан биирдиилээн күрэхтэһии аан маҥнай ыытыллыаҕа. Күрэхтэһии усулуобуйатын мантан аллараа бэчээттикбит.

I. Көҕүтүһүү сүрүн соруга

1. Спорт техническэй көрүҥнэрин нэһилиэннээҕэ пропагандалаһын.
2. Спортсменнар маастарыстыбаларын үрдэтэллэригэр көмөлөһүү.

II. Күрэхтэһиигэ кытталлар

1-гы группаҕа „Москва“ системалаах мотуордар. 2-с группаҕа Л—6 стационарнай уонна „ЗИФ“—5 мотуордар.

Күрэхтэһии уопсай уһуна 3 км. Биирдии мотуоргга икки спортсмен (моторист, рулевой) баар буолуута ирдэниллэр.

Мотуордар стартовай миэстэҕэ, оттон спортсменнар стартовай миэстэттэн 100 м. сиргэ бэлэм туруохтаахтар уонна күрэхтэһии судьуйатын „Марш“ диэн хамаандатынан мотуорга сүүрүүнэн киирэн дистанцияҕа сарыахтаахтар.

Күрэхтэһээччилэр биирбиир туспа стартыыллар.

III. Кыайыылаахтары быһаарыы

Усулуобуйаҕа көрүллүбүт дистанцияҕа ким кылгас бириэмэнэн кэлбит, ол кыайыылааҕынан ааҕыллар.

IV. Күрэхтэһиигэ кыттыыны ылыы бэрээдэгэ

Мотуорунан күрэхтэһиигэ кыттыыны ылыахтарын баҕалаахтар атырдьах ыйын 10 күнүгэр диэри ДСО уонна тэрилтэлэр оройуоннааҕы советыгар заявка түһэриэхтээхтэр.

V. Кыайыылааҕы бириэмийэлээһин

Хас биирдии группаҕа маҥнайгы миэстэни ылбыттар „Спорт техническэй көрүҥнэригэр оройуон чемпиона“—диэн жегонунан уонна I степеннээх дипломнарынан, оттон II—III миэстэни ылбыт спортсменнар II—III степеннээх дипломнарынан наҕараадаланаллар.

Тигэр, өрөмүөннүүр сыахтары тэрийиэххэ

„Өлөөн“ совхозка элбэх дьиэ хаһаайкалара, үлэ сааһыттан тахсыбыт кырдьаҕастар бааллар. Совхоз хара маҥнай тэриллиэҕиттэн дирекция уонна рабочком кинилэргэ сөптөөх үлэни булан биэрэргэ болҕомтолорун уурбуттара. Ол түмүгэр үгүс дьиэ хаһаайкалара, кырдьаҕастар совхоз производствотыгар ктыыбынай кыттыыны ылаллар. Ол курдук билигин кирпииччэ үктээһинигэр, от үлэтигэр, дьиэлэр өрөмүөннэригэр элбэх дьиэ хаһаайкалара үлэлииллэр. Экспедицияҕа каюрунан 20-чэ кырдьаҕастар сылдьаллар.

Ол эрээри билигин да бу дьыала сөптөөхтүк быһаарылла илик, билигин да үгүс дьиэ хаһаайкалара, кырдьаҕастар сөптөөх үлэнэн бастайааннайдык, толору хаачылла иликтэр. Ол түмүгэр сорох ыйдарга кинилэр үлэтэ суох олорор түбэлтэлэрэ таһарыллар. Кэлэр өттүгэр бары дьиэ хаһаайкаларын, кырдьаҕастары бастайааннай үлэнэн хааччыйыыга совхоз дирекцията уонна отделение управляющайдара болҕомтолорун ууралларанаада. Ол иннитгэн, мин санаабар, колхоз отделениеларын ахсын таба таҥаһын имитэр, тигэр, суол тэрилин оҥорор, өрөмүөннүүр сыахтары тэрийтэлиэххэ. Оччоҕо ыраах кыайан үлэҕэ сылдьыбат кырдьаҕастар уонна дьиэ хаһаайкалара тэриллиилээх үлэннэн хааччыллыахтара.

Харыйалаах отделениетыгар билигин дьиэ хаһаайкалара үксүлэрэ үлэҕэ сылдьаллар. Кинилэр үлэлэрин чэпчэтэр наадаҕа бэлэм килиэби оройуоннааҕы пекарняттан таһааран атыылаһыны райпо салайааччылара билиҥҥэ диэри тэрийбэккэ олороллор. Ити биһиги санаабытыгар сыыһа.

П. Васильева.

ССКП XXII СЪЕҺИН ЧИЭҺИГЭР

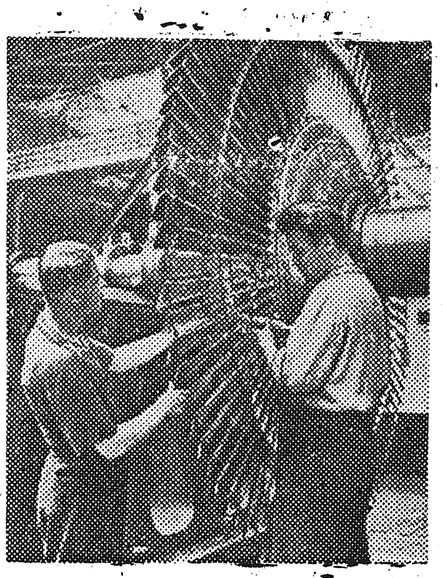

ЛЕНИНГРАД. Металлический завод паротурбиннай сыаҕын коллектива улахан өрө көтөҕүллүүнэн үлэлиилэр. ССКП XXII съезһин чиэһигэр рабочайдар уонна специалистар коммунистическай үлэ сыаҕын аатын ылар иһин куоталаһыыга кииристилэр. Съезд аһыллар күнүгэр паровой турбиналары оҥорон таһаарыыны 30 бырыһыан улаатыннарарга соруктаннылар.

Снимокка: Куоталаһыы бастыҥнара хомуйааччы слесардар И. В. Тупицын (хаҥас) А. И. Гущинскай.

Ууну бастарыахха

Оройуоннааҕы балыыһаҕа кэпшики бириэмэҕэ уу олох суох буолла. Ити түмүгэр ыарыһахтар күнү быһа уу испэккэ сыталлар. Эгэ суунар уу баар буолуо дуо? Уу суоҕун түмүгэр балыыһа санитарнай туруга эмиэ куһаҕан. Ыарыһахтар таҥастара кэмигэр сууйуллубат.

Хаһааҥҥа диэри уута суох олоробутуй?

С. Тарабукин,
А. Семенов,
ыалдьааччылар.

Редактор
Г. М. СЕМЕНОВ.

РЕДАКЦИЯ УОННА ТИПОГРАФИЯ АДЫРЫҺА: ӨЛӨНҮӨК СЭЛИЭННЬЭТЭ. ОКТЯБРЬСКАЙ УУЛУССА 15 №-РЭ.

Сакааһын № 61 САХА АССР культуратын Министерствотын Өлөнүөк оройуонунааҕы типографията Тахсар ахсаана 400