Бары дойдулар пролетарийдара, холбоһуҥ!

САРДАҤА

ССКП өлөҥүөк ороЙуоннаа҃ы комитетын уонна
үлэһиттэр депутаттарын ороЙуоннаа҃ы советын органа
ОРГАН ОЛЕНЕКСКОГО РАЙКОМА КПСС И
РАЙОННОГО СОВЕТА ДЕПУТАТОВ ТРУДЯЩИХСЯ

Тахсара 3-с сыла.

№ 61 (216)
Атырдьах ыйын
7
күнэ
1956 сыл.
ОПТУОРУННЬУК

Сыаната 10 харчы

ТХБСВ-тан ЭРГИЛЛЭН КЭЛЛИЛЭР

Соторутаа҃ыта Москваттан Тыа хаһаайыстыбатын Бүтүн Союзтаа҃ы, выставкатыгар биһиги ороЙуонтан барбыт экскурсаннар кэллилэр.

Кинилэр народнай университетка—выставка҃а тыа хаһаайыстыбатын уонна промышленность ситиһиилэрин, бастыҥ ньымалары уонна произвотство новатардарын кытта билистилэр.

(Бүтүүтэ. иннин 60 №-гэ көр.)

махтаныах тустаахпыт.

Социализм уонна коммунизм тутуулара маасса үлэ҃э активнаһа халбаҥа суох үүнүүтүнэн до҃уһуолланар. Коммунизм, диэн үөрэтэр Ленин, капитализмтан босхоломмут мөлүйүөнүнэн дьон айар үлэлэригэр төрүттэнэр. Маасса үлэ҃э активнаһа биһиги дойдубутугар народу бүтүннүүтүн баһылаабыт социалистическай куоталаһыыга ча҃ылхайдык көстөр

В. И. Ленин социалистическай куоталаһыыны тэрийиигэ, итини дьоһуннаах государственнай соругунан аа҃ан туран, улахан суолтаны биэрэр. Куоталаһыыны дьиҥ чахчы маассабай кээмэйдээхтик тэнитэргэ уонна ити үлэ҃э үлэһиттэр үгүс өттүлэрин тардарга социализм аан бастаан кыах биэрэр, онуоха кинилэр бэйэлэрин көрдөрүөхтэрин, бэйэлэрин, дьо҃урдарын тэнитиэхтэрин, талааннарын сайыннарыахтарын сөп,—маннык хаачыстыбалар народка мунгура суохтар диэн кини бэлиэтээбитэ.

Социалистическай куоталаһыы техническай прогреһы кытта, үлэ үрдүк оҥорумтуотун—саҥа общественнай тутул кыайыытын дьоһуннаах усулуобуйатын иһин охсуһууну кытта ыкса сибээстээх.

Социалистическай куоталаһыы дьоһуннаах уратытынан бастаан иһэр опыты, бастаан иһээччилэр уонна производство саҥаны айааччыларын ситиһиилэрин киэҥник тэнитии буолар. Былаас пролетариат илиитигэр киирбитин кэнниттэн, диэн үөрэнитэ Ленин, «холбур күүһэ аан бастаан маассабайдык тэнийэр кыахтанар» (Соч., 27 а., 234 стр.)

Народ улуу айымныыта көстүүтүн быһыытынан, бастаан иһэр опыты тэнитии биһиги народнут хаһаайыстыбатын бары салаатын сайыннарыыга баара҃ай суолталаах.

ПРОПАГАНДИСТАРГА УОННА АГИТАТОРДАРГА КӨМӨ

В. И. Ленин народ маассатын айар оруолун туһунан

Билигин коммунизмы тутар герой советскай народу кытта бииР кэккэ҃э народнай демократия дойдуларын үлэһиттэрэ бырааттыы түмсэн социалистическай суол устун баран иһэллэр. Социализм биир дойду чэрчититтэн тахсыыта уонна кини аан дойду систематыгар кубулуйуута биһиги үйэбит кылаабынай көстүүлэрэ буолаллар.

Билиҥҥи үйэ—бу народ маассаларын революционнай активностарын урут көстүбэтэх үүнүүтүн, кинилэр эйэ, демократия уонна социализм иһин охсуһууларын үйэтэ, колонизатордар уонунан, сүүһүнэн сыллар усталарыгар аан дойду цивилизациятын эркээйилээх суола сайдыытыттан туора тутан олорбут колониальнай уонна колония аҥардаах народтарын сүһүөхтэригэр улуу туруулларын үйэтэ.

Аан дойду событиелара сайдыытын кэскиллэрин ырытан баран, Ленин 1923 сыллаахха суруйбута: «Кэлин үһүгар, охсуһуу хайдах бүтэрэ Россия, Индия, Китай уо.д.а. нэһилиэнньэ сүүнэ үгүс өттө буолалларыттан тутулуктаах. Оттон дьэ нэһилиэнньэ бу үгүс өттө босхолонор иһин охсуһуурга кэнники сылларга баһаам түргэнник киирэн иһэр, онон бу өттүнэн, аан дойду үрдүнэн охсуһуу букатыннаах түмүгэ хайдах буоларын бэрт кыратык да саарбаҕалыы барыахха сатаммат. Бу өттүнэн социализм бүтэһиктээх кыайыыта толору, булгуччу хаачыллан турар. (Соч., 33 т., 158 стр.)

Ленин ити гениальнайдык өтө көрүүтэ толору бигэргэтиллэр. Аҥардас кэнники уон сыл устатыгар колониальнай уонна колония аҥардаах тутулуктаах буолуттан биир миллиард икки сүүс мөлүйүөнтэн тахса киһи—сир шарын аҥаарын кэриҥин нэһилиэнньэтэ босхолонно. Саатаах колониальнай система букатын суох оҥоһуллуутун бириэмэтэ чугаһаан иһэр. Илин дойдулар народтара бүтүн аан дойду дьылҕатын быһаарыыга, активнайдык кыттар народтар икки ардыларыгар сыһыаннаһыылар саҥа модун күүстээх факторынан буолар—Ленин өтөрү кэрбүт аан дойдутун историятын саҥа кэрдиис кэмэ саҕаланна.

Империализм агрессивнай күүстэрин үүннүүргэ-тэһиннириргэ народ оруола баара҃айдык үүнэ. Сир шарын эйэни таптыыр күүстэрэ социализм лаа҃ырынан сирэйдээн агрессияны суох гынарга, аҥардас моральнай эрэ буолбакка, ону тэҥинэн материальнай күүстээхтэр. Бу лаа҃ыр тас өттүнэн сэрии үөдүйүүтүн утары активнайдык охсуһар атын государстволар улахан бөлөхтөрө баар. Капитал дойдуларыгар рабочай хамсааһын билигин киэҥ кээмэйдэннэ. Эйэ диэки буолааччылар хамсааһыннара баара҃ай далааһыннанна. Аан дойдутаа҃ы билиҥҥи быһыыга-майгыга капитализм агрессивнай күүстэригэр народтары саҥа сэриҥэ умса астарбакка, оттон өскөтө кинилэр ону саҕалыырга сорунахтарына, — агрессордарга суһарыылаах харданы биэрэргэ, кинилэр авантюристическай былааннарын то҃орго чахчы кыаллар кыахтар үөскээтилэр.

Аан дойдутаа҃ы событиелар хаамыыларыгар народтар сабыдыаллара күн ахсын улаатан иһэр.

* * *

Общественнай сайдыы кылаабынай хамсатар күүһүн быһыытынан народ маассатын улуу оруолун бэлиэтээн туран, марксизм-ленинизм историяҕа үһулуччулаах дьон, бэйэлэрэ босхолонуулларын иһин, саҥа обществоны тутар иһин охсуһуулларыгар үлэһиттэр маассаларын сирдьиттэрин суолталарын букатын да мэлдьэспэт. Өскөтө кинилэр общество материальнай олоҕор наадыйыларын табатык өйдүүр буоллахтарына, өскөтө кинилэр үлэлэрэ народ ба҃арыыларыгар эпиэттиир, бастаан иһэр кылааска, кини партиятыгар тирэҕирэр эбит буоллаҕына үһулуччулаах дьон баара҃ай оруолу оонньууллар. Ленин марксистскай партияны народ коллективнай сирдьитин, салаҥааччытын, «биһиги үйэбит» өйүн, чиэһин уонна суобаһын быһыытынан сыаналаабыта.

Личноска сүгүрүйүүнү, биирдии политическай деятеллэри сиэрэ суох дэбдэтиини, кинилэргэ суох быһыыны-майгыны, хаачыстыбаны биэриини Ленин букатын тулуйбат этэ. Личноска сүгүрүйүү народ оруолун намтатар, маасса инициативатын, активноһын сайыннарыыны хааччахтыыр, коллективнай салалта принципин суолтатын түһэрэр. ССКП XX съезһэ, партийнай салалта принциптэрин туһунан, социалистическай тутууга народ маассатын оруолун туһунан Ленин ыйыыларыгар олохтонон, урут киэҥник тарҕана сылдьыбыт уонна үлэ҃э улахан хоромньуну оҥорбут личноска сүгүрүйүүнү сорунуулаахтык сэмэлээбитэ.

ССКП КК отчуотунай дакылаатыгар партия XX съезһин резолюциятыгар этиллэр:«Коммунистар уонна бары үлэһиттэр активностарын үрдэтиигэ марксизм-ленинизм историяҕа личность ылар оруолун хайдах өйдүүрүн киэҥник быһаарыы улахан суолталаах буолла. Съезд Кинн Комитет личноска сүгүрүйүүнү утары туруммутун саамай сөптөөҕүнэн аа҃ар, личноска сүгүрүйүү тарҕаныыта партия уонна народ маассатын оруолларын намтатара, партияҕа коллективнай салалта суолтатын түһэрэрэ уонна сорох-сорох түбэлтэлэргэ үлэ҃э улахан итэ҃эстэр тахсыыларыгар тиэрдэрэ, онон съезд Кинн Комитет личноска сүгүрүйүү хаалынньаҥнарын утары охсуһууну мөлтөппөтүгэр, туох баар үлэни бүтүннүүтүн саҥа олох дьиҥнээх айааччыларынан Коммунистическай партия салайар народнай маассата буолар диэҥҥэ олоҕуран ыытарыгар сорудахтыыр».

ССКП XX съезһэ ууруахтарын партия бүттүүн, советскай народ бүттүүн истиҥник биһирээтилэр. Коллективнай салалта ленинскэй принциптэрин чөлүгэр түһэрии уонна личноска сүгүрүйүүнү утары сорунуулаахтык охсуһуу народ маассаларын үлэ҃э активностарын саҥалыы өрө көтөхтө.

Биһиги партиябыт ленинскэй политикатын табата ССРС-ка социалистическай тутуу хаамыытын бүтүннүүтүнэн бэрэбиэркэлэннэ, кини народ дьиҥнээх интэриэстэрин хаачыйар, кини истиҥ өйөбүлүнэн туһанар. Партия күүһэ—кини народу кытта быстыспат сибээстэригэр. Народ күүһэ—кини партияны тула ыкса түмсүүтүгэр.

ССКП XX съезһэ советскай народу бүттүүнүн коммунизм иһин салгыы охсуһуу улууканнаах программатынан сэбилээтэ. Уҕараабат айар күүстээх-күдэхтээх ССРС народтара, Коммунистическай партия салалтатынан пти программаны олоххо киллэрэр иһин охсуһаллар.

И. Малышев.

ССКП обкомун II Пленума

От ыйын 25—26 күннэригэр ССКП Саха уобаластаа҃ы комитетын II Пленума буолан аастта. Пленум республика колхозтарыгар общественнай сүөһү кыстыгар бэлэмнэнии туругун уонна дьаһалларын тустарынан боппуруоһу көрдө. Бу боппуруоска ССКП обкомун секретара **т. Барашков** дакылаата дьүүллэһиллиннэ.

ССКП обкомун Пленума тэрээһин боппуруоһу көрдө. Пленум ССКП обкомун-бюротун уонна [illegible] членнэ**ттэ**н **Васильев** [illegible] таһаарда. Пленум ССКП обкомун бюротун членнэ**н** т. **Жолницкай Е.** [illegible] быыбарда. Пленум ССКП обкомун [illegible] сибээстээх [illegible] **Дан**[illegible] [illegible] ССКП обкомун [illegible] **Т.** [illegible] **С.** [illegible] **Васильев** [illegible] т. **Бусгр**[illegible] **С.** [illegible] Пленум ССКП об[illegible]

РУМЫНИЯ НАРОДНАЙ РЕСПУБЛИКАТЫГАР

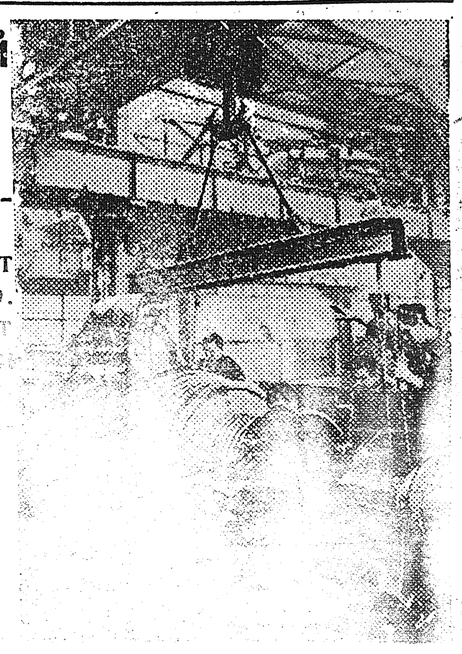

Решиҕа баар металлургическай комбинат.

СНИМОККА: Комбинат турбинная це҃ын [illegible]. [illegible] Китай Народнай [illegible]

БИҺИЭХЭ СУРУЙААЛЛАР

Наадалаах эмпит суох

Биһиги медпунмутугар наадалаах эмтэр үгүс түбэлтэҕэ суох буолааччылар, онон ыарыһахтар үгүстүк эрэйдэнэр түбэлтэлэрэ баар.

Итини кө!н илитин бааһын онунусхтана,ы ар маас уонна дьуот о.д.а. курдук бастакы уочарат туттуллар меликаменнар суохтара даҕаны бигэргэтэр.

Фельдшер таб. Семеноваттан бааска туттуллар маас ыйытаххына:—«Испиир биэрдэххинэ огоруом»—диириттэн аты-ны истибэккин.

Оройуоннааҕы аптека тыа спрдэриэ̄ҕи медпуннары күннэтэ туттуллар меликаменнарынан хаһан толору хааччыйарый?

Семенов,
Кирбэй нэһилиэгин олохтоохо.

ОЙУУР БАҺААРЫН ХОРОМНЬУТА

Ойуурга баһаар барыытыттан үүнэн турар мастар, мас көтөрдөрө, күндү түүлээхтэр умайан хаалар түбэлтэлэрэ үгүс буолааччы,сорох түбэлтэҕэ ойуур уота киһи олорор сыаналаах дьиэтин-уотун эмиэ быдьыан сөп.

Оннооҕор баһаар улаханнык турбут спригэр, ууга сылдьар балыктар кытта өлөн үөһээ дагдайааччыктар.

Ойуур уота сиэн ааспыт спригэр хамныыр-харамай өтөрүнэн үөскээбэт, олохсуйбат буолар.

Ойуур баһаарын умуруоруурга үлэһиттэр элбэх күннэрэ алдьанар, государствааҕа ночоот тахсар. Ойуурга барбыт уот таба аһылыгын (лабыктаны) сиэн улахан кучүмэҕэйдэри үөскэтиэн сөп.

Государствааҕа маннык алдьархайдаах орускуоттар тахсыыларыгар бастатан туран киһи буруйдаах. Сорох ардыгар дьоннор ойуурга үлэлии эбэтэр бултуу, сыныьана сылдьаннар табахтаан эбэтэр уот оттон баран сэрэҕэ суох буолуулларыттан баһаар барар түбэлтэтэ үгүс буолар. Ойуур баһаара тахсыбатын туһугар дьоннор бэйэлэрэ сэрэхтээх уонна мындыр буолуулара эрэйиллэр. Ойуурга сылдьар хас биирдии киһи уоту сэрэнэн тутуннаҕына, баһаар барыыта суох буолуоҕа.

Ойуур уотун утары охсуһуу хас биирдии советскай гражданнар ытык иэстэринэн буолуохтаах. Ойуур уотун умуруоруурга, маныаха буруйдааҕы булан эннинэккэ тардыыга хас биирдии киһи спрэй бэйэтинэн көмөлөһүөх тустаах.

Д. Оконешников,
Эдьигээннээҕи лесхоз директора.

Алтыс биэс сыллаах былаан устатыгар тахсар кинигэлэр

Билигиги биэс сыллаах былаанга кинигэни таптааччыларга элбэх кэрэхсэбиллээх кинигэлэр тахсыахтара. 1956-1960 с.с. Уус-уран литератураны таһаарар Государственнай издательство былааныгар элбэх томнаах сочиненнялар хомуурдарын бэчээттээн таһаарарга бэлэмнэнии ыытыллар. Нуучча классиктарын аһымныылара быыстала суох тахса туруохтара.

Н. Лесков, И. Бунин, К. Станюкович, В. Жуковскай курдук суруйааччылар таһаарыллыбатахтара өр буолбут биитэр төрүт таһаарыллыбатах айымныыларын хомуурдара бэчээттэнэн тахсыылара улахан кэрэхсэбиллээх. Киэҥник биллибит уонна аҕааччылар улаханнык кэрэхсээбит үгүс советскай авторлар—Ф. Гладков, Б. Горбатов, В. Каверин уо.д.а. суруйууларын таһаарыы былаана көрүллэр. Атын дойдулар сүүнэ бөдөҥ суруйааччыларын айымныыларын хомуура, ол иһигэр Ч. Диксан, Э. Золя, Г. Мопассан, Т. Гарди, В. Скотт, А. Ирасек, А. Франс, М. Садовяну уо.д.а. айымныыларын хомуурдара бэчээттэнэн тахсыахтара.

Алтыс биэс сыллаах былаан устатыгар 120 айымныылар хомуурдарын бэчээттээн таһаарар үлэ былааннанна. Хас да кэккэ серийнай изданиелар тахсыылара торумнанна. Олор ортолоругар — «Аан дойду литературатын библиотеката» диэн саҥа серия тахсыаҕа, ол биэс сылтан ордук болдьох устатыгар тахсыаҕа. «Аан дойду эстетическай уонна критическай санааларын пааматынныыга» диэн сериэҕэ түөрт уон кинигэ тахсыаҕа. «Литературнай мемуардар библиотекалара» диэн бялигин тахса турар серия балачча улаханнык кэҥэтиллиэ. Улуу октябрь 40 сыла туоллуутугар анаан «Советскай поэзия библиотеката» диэн таһаарыллыа.

Аҕааччылар киэҥ кэрискэлэригэр анаан нуучча классиктара литература туһунан этиилэрин, нуучча суруйааччыларын туһунан критическай ыстатыйаларын хомуурунньуктара, ону тэҥинэн нуучча үһулуччулаах критиктэрин кинигэлэрэ бэчээттэнэн тахсыахтара.

Былаанҥа 1800 аатталах кинигэлэр 278 мөлүйүөн экземплярдан ордук тираһынан бэчээттэнэн тахсыылара көрүллүнэ.

(ССТА).

Москва тутуутун үлэһиттэрин бырааһынньыга — Лужниктааҕы киин стадион аһыллыыта

От ыйын 31 күнүгэр Москваҕа, В. И. Ленин аатынан Лужниктааҕы киин стадионҥа столица тутуутун үлэһиттэрин мунньаҕа буолла.

Стадион бырааһынньыктыы киэргэйбит. Тыал союзнай республикалар былаахтарын уонна спортивнай обществолар стяктарын тэлээрдэр.

Күнүс түөрт чаас. Киин ложаҕа тахсаллар табаарыстар; **Н. А. Булганин, К. Е. Ворошилов, В. М. Молотов, Н. С. Хрущев, М. Г. Первухин, Г. М. Маленков, Д. Т. Шепилов, Г. К. Жуков, Л. И. Брежнев, А. Б. Аристов, Е. А. Фурцева, Н. И. Беляев, П. Н. Поспелов.** Мунньустубут дьон кинилэри дохсун ытыс таһыныыларынан эҕэрдэлиллэр.

Москва тутуутун үлэһиттэрин мунньаҕын ССКП КК уонна МКК секретара таб. Фурцева аһар. Киин Москва куоратын үлэһиттэрин депутаттарын Советын исполкомун председателигэр таб. Бобровниковка тыл биэрэр.

Столица олоҕор,—диэтэ таб. Бобробников,—улахан событие буолла Лужникка спортивнай тэрээһиннэр комплексаларын бастакы уочараттаах тутуута, —спорт, доруобуйа, сыныьаныы уонна культура куоратын тутуута бүтэрилиннэ. Биир сыл анараа өттүгэр 180 гектартан ордук площадтаах Лужниктар территориялара эргэ Москва уһук сирэ этэ. Оттон билигин тутуу үлэһиттэрэ ол уһук сири Москва саамай кырасыабай уонна үчүгэй тутуулаах оройуоннарыттан биирдэстэринэн оҥордулар. Тутууга Москватааҕы комсомол улахан оруолу ооньоото.

Ол кэнниттэн тыл эттилэр: маляр таб. Раднонова, прораб таб. Родкин, биллиилээх каменщик таб. Ольшанов. Спорт үтүөлээх маастара, Европа рекордсмена таб. Щербаков бары советскай спортсменнар ааттарыттан стадиону тутаачылар хайҕаллаах коллективтарын эҕэрдэлээтэ уонна киниэргэ махтанна.

Мунньахха ССКП Киин Комитетын бастакы секретара таб. Н. С. Хрущев тыл эттэ, ону мунньустубут дьон истигник көрүстүлэр.

Мунньах кыттыылаахтара Москва куорат тутуутун бары үлэһиттэриҥэр ыҥырыыны биир санаанан ылыннылар.

Ол кэнниттэн буолбут спортивнай бырааһынньыкка гимнастар, акробаттар, чэпчэки атлеттар ооньоон көрдөрдүлэр.

Бырааһынньык бүтүүтүгэр стадионҥа Китай Народнай Республикатын командатын уонна Российскай Федерация сборнай командатын икки ардыларыгар футбол ооньуутугар аан дойдутааҕы көрсүһүү буолла.

(ССТА).

Аан дойду үрдүнэн саамай улахан Ботаническай сад

Кантон аттыгар (Китайга), Луняньдун оройуонугар, аан дойду үрдүнэн саамай улахан Ботаническай сад тэрийиллэн эрэр. Киин площада 1500 гектар сиргэ тиийиэҕэ.

Ботаника Соҕуруунгу Китай научнай-чинчийэр институтун коллектива Контонҥа ыытарга 500 кэриҥэ үүнээйилэр көрүҥнэрин бэлэмнээтэ. Киниилэр үгүстэрэ дэҥнэ көстөр уонна улахан сыаналаах үүнээйилэр буолаллар. Сад үүнээйилэри акклиматизациялыырга улахан үлэни эмиэ ыытыаҕа.

(ССТА).

Куйбышевскай гидроэлектростанция төрдүс агрегата үлэҕэ киирдэ

Балаҕан ыйын маҥнайгы күнүгэр Куйбышевскай гидроэлектростанция төрдүс агрегата үлэҕэ киирэр, промышленнай тогу биэриитин саҕалаата.

Урут үлэҕэ киирбит үс агрегаттар миллиард аҥаара киловатт чаас электроэнергияны оҥорон таһаардылар. Бэһис агрегатка Монтажтыыр сүрүн үлэлэр бүтэрилиннилэр. Киин үлэҕэ киирэрэ чугаһаата.

(ССТА).

ҮҮТҮ СОҔОТУОПКАЛААҺЫН УОННА АТЫЫЛАҺАН ЫЛЫЫ СЫЛЛААҔЫ БЫЛААНА ТУОЛУУТА

Днепропетровскай уобалас тыатын хаһаайыстыбатын үлэһиттэрэ 1956 сыллааххa быһыллыбыт үүт соҕотуопкатын уонна атыылаһыллан ылыытын государственнай былаанын болдьоҕун иннинэ—от ыйын 23 күнүгэр толордулар.

Былырыыҥҥыга холуйдаххa государствааҕа 73 тыһыынча тонна үүт ордук туттарылыннa уонна атыыланна.

Үүт валовай ыаныта былырыыҥҥыга холуйдаххa икки кэриҥинэн элбээтэ.

(ССТА).

Чехословакияҕа атомнай электростанция тутуута

Киин словакияҕа Чехословакия бастакы атомнай электростанциятын тутууга бэлэмнэнии үлэ бара турар. 150 тыһыынча киловатт күүстээх электростанция тутуута 1960 сыллааххa бүтэриллиэ. Электростанция Чехословакия промышленнай оройуоннарыгар энергияны биэриэҕэ. Киин үрдүк металлическай ураанна аах Чехословакия рудатыттан булуллар, үрдүк хаачыстыбалаах ураҥҥа үлэлиэҕэ.

(ССТА).

«Саҥаттан, бастыҥтан барытыттан толлон-тумна хаамар үлэһиттэр, «хаалаах дьоннор» биһиэхэ өссө да аҕыйаҕа суохтар. Оннук дааргы киһи олорон эрэн бу курдук куолулуур: «Ити дьыалаҕа мин тоҕо булкуһуохпунуй? Түбүгэ бэрт аны баҕар, туох эмэ куһаҕаҥҥа тиксэн хаалыллыа. Производстваны тупсаран иһиэххэ диллэр! Итиэн төбөҥ сыныьахха сөп дуо? Үөһээҥҥилэр толкуйдаатыннар, начаалыстыба толкуйдаатын. Директива биэрдэхтэриэ—оччоҕо көрүллүө».

(ССКП XX съеһигэр табаарыс Н. С. Хрущев дакылаатыттан).

Директиваны көһүтэн,
Хам сыстан, анныыллан турар
. . . . . .
Уонна хайдах эрэ турбутунан
утуйбукка дылы..

Редактор М. Л. БАЙШЕВ.

РЕДАКЦИЯ АДЫРЫҺА: Саха АССР, Өлөнүөк оройуона. Редакцияҕа киирэр сурукка араспаанньаны, ааты, аҕа аатын толору суруллуохтаах.

Заказ № 216. Оленекская районная типография. Тираж 400