Барыы дойдулар пролетарийдара, холбоһуҥ!

САРДАҤА

ССКП Өлөнүөк оройуоннаабы комитетын уонна
үлэһиттэр депутаттарын оройуоннаабы Советын органа
Орган Оленекского райкома КПСС и
районного Совета депутатов трудящихся

Тахсара 4-с сыла.
№ 62 (320)
Атырдьах ыйын
6 күнэ
1957 сыл.
Оптуорунньук
Сыаната 10 харчы

Советскай эргиэн үлэтин билиҥҥи көрдөбүл таһымыгар туруоруу—хас биирдии эргиэн үлэһитин ытык эбээһинэһэ.

Эргиэн үлэтин саҥа соруктар таһымнарыгар

Коммунистическай партия уонна Советскай правительство нэһилиэнньэни аһынан-тыраһынан хааччыйыыга ахсаабат кыһалҕаныларын ууруллар. Хас сылын ахсын нэһилиэнньэҕэ көлөн атыыланар табаар элбээн, дэлэйэн иһэр.

Оройуон эргиэнин үлэһиттэрэ табаар эргиирин сыл аҥаардаабы былаанын 113,4 бырыһыан, киниэн астааһыныы —128 бырыһыан толордулар. Тыа хаһаайыстыбатын бородуукталарын соҕотуопкалааһын алта ыйдаах былаана эккэ 147 бырыһыан толорулунна. Оттон балыгы бултааһын, луугу хомуйуу былааннара ыраабыынан толоруллубатылар. Остолобуой былаанын 62 бырыһыан эрэ толордо.

Эргиэн үлэтигэр билигин да тулуйуллубат бөдөҥ итэҕэстэр бааллар. Маҕаһыыннар атыылаһааччылара хааччыйар гына араас табаардарынан хааччыллыбаттар. Ол курдук сайыҥҥы бириэмэҕэ эт букатын кэриэтэ атыламмата. Маны таһынан үгүс маҕаһыыннар тутуһуу, инвентаризация ыытылларынан сибээстээн үһүн кэмиэ атыылаабакка туруулара таһаарылыннылар. Холобура, «Коммунизм» колхоз бөһүөлэгин маҕаһыына (продавец таб. Давыдова) ахсаана сатамматынан, хатаммыта ыраатта.

Атыылыыр точкалар ис көрүҥнэрэ билигин да мөлтөхтөр, эргиэн культурата намыһах. Сорох маҕаһыыннар үлэ бириэмэтигэр сабыллан туруулара, продавецтар маҕаһыыны хойутаан аһылара-сабылара салҕанан бара туралар.

Үөһэ этиллибит итэҕэстэр тахсар сүрүн биричиинэлэриэн эргиэн үлэһиттэрин ортотугар иитэр үлэ намыһахтык турара, кадрдары сүүмэрдээһиҥҥэ тахсар алҕастар буолаллар. Эргиэн салайар үлэһиттэрэ кадрдары сүүмэрдээһиннэрин тупсараллара, үлэһиттэр ортолоругар иитэр үлэни ахсаабакка ыыталлара наада.

Эргиэн үлэтин тосту тупсарыыга, туох ханнык иннинэ, маҕаһыыннар көрүҥнэрин сөргүтүөххэ, нэһилиэнньэ көрдөбүлүн толорор достойнай кадрдар иитиллиилэрин ситиһиэххэ наада. Маҕаһыыннар истэрэ эргиэн бырааабылатын быыыытынан толору бэрээдэктэммит, ыраас уонна продавец атыылаһааччы көрдөбүлүн толорор буолуутун ситиһии—эргиэн үлэтин сүрүн көрдөбүлэ.

Советскай эргиэн үлэтин билиҥҥи көрдөбүл таһымыгар туруоруу--хас биирдии эргиэн үлэһитин ытык эбээһинэһэ.

Оройуон эргиэнин үлэһиттэрэ ыйыллыбыт итэҕэстэри туоратан, Улуу Октябрьскай социалистическай революция 40 сыла туолуутун уонна Саха сирэ Россия государствотыгар холбоспута 325 сыла туолар юбилейдарын көрсө ылыммыт социалистическай эбэһээтэлистибэлэрин толорууга уонна аһара толорууга куоталаһыыны киэҥ далааһыннаахтык ыытыахтаахтар.

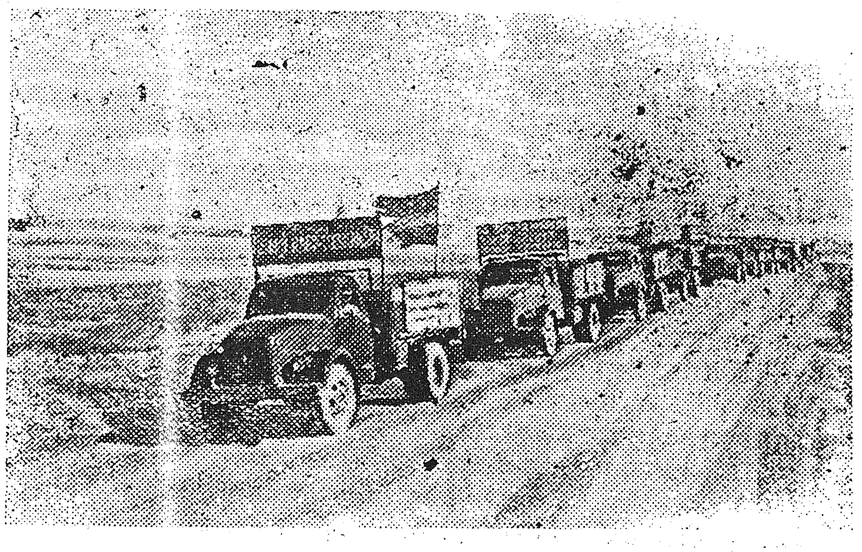

Узбекскай ССР. Республика колхозтарыгар уонна совхозтарыгар туорахтаах культуралары маассабайдык хомуйуу бара турар. Самаркандскай уобалас Зааминскай оройуонунааҕы «Ударник» совхоз хонууларыгар 50-тан тахса комбайн үлэлиир. Үүнүүнү хомуйууга механизаторлар үстүү комбайн сыаптарын ситиһиилээхтик тутталлар. Бурдуҥу ыраастааһыҥҥа уонна тиэйиигэ зернопультар, зернопогрузчиктар уонна атын сабыс-саҥа техника туһаныллаллар. Совхоз элеваторга саҥа үүнүү бурдуҥун тиэйбит маҥнайгы автоколонналары хайыы-үйэҕэ атаарда.

СНИМОККА: «Ударник» совхоз саҥа үүнүү бурдуҥун тиэйбит автоколонната элеваторга баран иһэр.

А. Кузьменко фотота. ССТА фотохрониката.

Народнай демократия дойдуларыгар

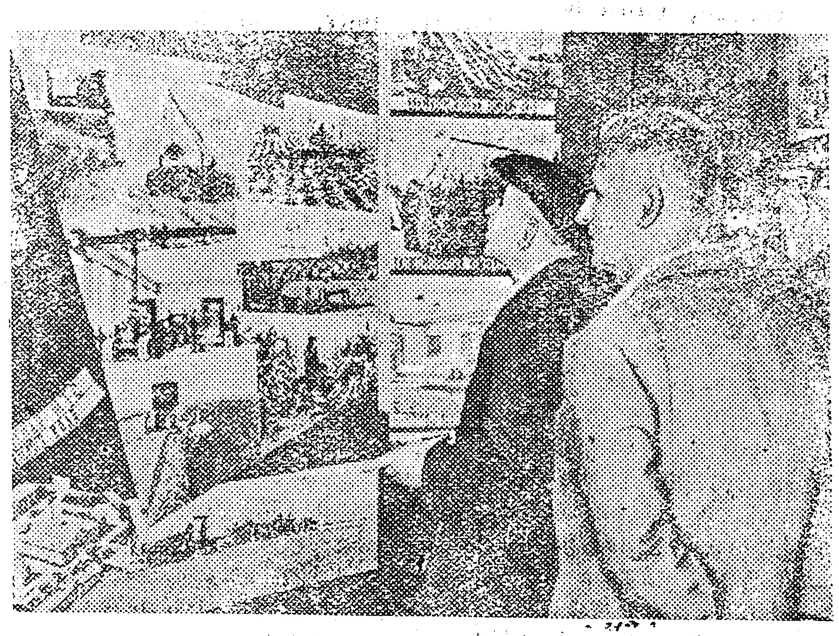

Болгария Народнай Республиката. Софияҕа «СССР тыатын хаһаайыстыбатын ситиһиитэ» диэн выставка тэриллиннэ. Бу выставкаҕа көрдөрүллэр фотоснимоктар, плакаттар уонна диограммалар СССР-ка социалистическай тыа хаһаайыстыбата күүскэ сайдыытын, механизацияланыытын, сүөһү бородууксуйата лаппа үүнүүтүн уонна советскай дэриэбинэ үлэһиттэрин материальнай-культурнай олохторун таһыма күннэтэ чэлгийэ сайдарын туһунан туоһулуулар.

СНИМОККА: Выставка хоһуган.

С. Кожухаров фотота. Болгария фотографията.

Чехословакия хонууларыгар

Чехословакияҕа дойду бүтүннүүтүн үрдүнэн бурдук быһыта саҕаланна.

Билигин республика тыатын хаһаайыстыбатыгар тракторлар, хомуур массыната, транспортнай средство баар. Хонууга 50 тыһыынчаттан тахса трактор, 4.300 бурдук комбайна, ону тэҥинэн Чехословакияҕа бэйэтигэр уонна Венгрияҕа оҥоһуллубут 1000-тан тахса сиилэс комбайнара, кукурузаны хомуйар уонна сүбүөкүлэни хомуйар 150 советскай комбайннар, онтон да атын үгүс массыналар үлэлиэхтэрэ.

(ССТА).

Венгрияҕа үүнүүнү хомуйуу

БУДАПЕШТ. (ССТА). Венгрия бүттүүнүн үрдүнэн үүнүүнү хомуйуу киэҥ далааһыннаахтык барар. Быйыл кураан дьыл буолтун үрдүнэн туорахтаах культуралар үүнүүлэрэ, барыллаан аҕаан көрүү быһыытынан, тиһэх сыллар орто үүнүүлэриниэҕэр балачча үрдүк буолуоҕа.

Дойду үрдүнэн ньэчимпэн үүнүүтэ хольд ахсыттан 10 центнер буолара күүтүллэр (хольд—0,57 га), оттон кыһыҥҥы сэлиэһинэй үүнүүтэ хольдыттан 8,5 центнер буолуоҕа.

Үүнүүнү хомуйууга улахан көмөнү массыына - трактор станциялар оҥороллор.

Китайга научнай-чинчийэр тэрилтэлэр

Китай Народнай Республикатыгар билиҥҥи бириэмэҕэ 400-тэн тахса киин уонна олохтоох научнай - чинчийэр тэрилтэлэр, уонунан тыһыынча научнай үлэһиттэр баалларе.

Китайга босхолонуон иннинэ 40-тан улахана суох научнай чинчийэр институттар бааллара, киниэ̀ргэ баара-суоҕа 600 киһи үлэлиирэ.

Польшаҕа норуот үөрэҕириитин сайдыыта

Народнай былаас сылларыгар Польшаҕа үрдүк үөрэх заведениеларын ахсаана 3 төгүлтэн ордук эбилиннэ уонна билиҥҥи бириэмэҕэ кинилэр ахсааннара 86-ҕа тиийдэ.

Сэрии иннинэ Польшаҕа 12 тыһыынча эрэ инженердэр бааллара.

1956 сыл бүтүүтүгэр Народнай Польша промышленнолыгар, тыатын хаһаайыстыбатыгар, үрдүк үөрэҕин заведениеларыгар уонна оскуолаларыгар 200 тыһыынча кэриҥэ үрдүк үөрэхтээх специалистар үлэлээбиттэрэ, ити иһигэр 70 тыһыынча инженердэр бааллара.

Краснодарскай кыраай колхозтара бурдук соҕотуопкатын былаанын болдьоҕун иннинэ толордулар

Кубань тыатын хаһаайыстыбатын үлэһиттэрэ советскай норуот бүттүүнүн курдук, нэһилиэнньэ хас биирдии киһитигэр тиксэр эти, үүтү уонна арыыны ылыыга АХШ-рын чугастааҕы сылларга ситэргэ ССКП Киин Комитетын уонна Советскай правительство ыҥырыыларын сүҥкэн өрө көтөҕүллүүнэн ылыммыттара.

Кыраай үрдүнэн туорахтаах культура хомуура бүтэриллиннэ уонна бурдуҥу кукурузата уонна риһа суох соҕотуопкалааһын уонна атыылаһын государственнай былаанын болдьоҕун иннинэ толорулунна. Кыраай колхозтара уонна совхозтара государствоҕа 80 мөлүйүөн буут бурдуҥу, ол иһигэр 78,5 мөлүйүөн буут Кубань үтүөкэннээх сэлиэһинэйин туттардылар уонна билигин государствоҕа МТС үлэгин натуральнай төлөбүр суотугар уонна государствоҕа атыылаһын бэрээдэгиниэн бурдуҥу туттарыы бара турар.

Государствоҕа бурдуҥу туттарыыга былааны болдьоҕун иннинэ толорбут бастыҥнар сэккэлэригэр Кушевскай, Каневскай, Таро-Минскэй, Плавгуновскай, Павловскай, Вселковскай, Тимошевскай, Шербиновкай курдук итинник бөҕөҥ оройуоннар бааллар.

Кыраай үрдүнэн бурдуҥу остааһыныгар ортотунан хас биирдии гектартан 100—110 буут бурдук ылылынна. Колхозтар уонна совхозтар бэйэлэрин ыһыы сиэмэлэриниэн толору хааччыннылар. Страховой уонна фуражнай фоннары куталлар, колхозтаахтарга үлэлэрин күнүгэр бурдуҥу биэрэллэр.

(ССТА).

Алмазтаах саҥа трубкалар

НЬУРБА. Амакинскай экспедиция коллектива Марха, Мууна, Өлөөн өрүстэрин сүнньүлэригэр алмаз төрүт үөскээн сытар сирдэрин буларга көрдүүр-разведкалыыр үлэни күүскэ ыытар.

167, 213 уонна 214 нүөмэрдээх геологическай партиялар көрдүүр этэрээттэрэ кэнниккиккы ыйга саҥа хас да алмазтаах трубканы буллулар.

Уйгулаах олоҕу уонна культураны өрө көтөҕүү суолунан

(Волга кытылынаағы Тимирязев аатынан колхозка).

Волгаҕа Городецкай муора хаҥас биэрэгэр Тимирязев аатынан тыа хаһаайыстыбаннай артыал тайаан сытар. Кини 36 нэһилиэнньэлээх нуунарга олорооччулары, 564 баанынай кэргэннэрин холбуур. Артыалга председателинэн Социалистическай Үлэ Героя, ССРС Верховнай Советын депутата И. А. Емельянов хайы-үйэ 28-с сылыгар үлэлиир.

Бу колхоз советскай сэлиэнньэ үйгулаах олоҕун уонна культуратын үүнүүтүн туһунан дьэҥкэ хартыынаны биэрэр.

Тимирязев аатынан колхозка 50-тан тахса общественнай дьиэлэр: кулуун, санатория, оҕо дьаһылалара, төрүүр дьиэ, эмп пууна, таҥас тигэр, столярнай уонна слесарнай мастарыскыайдар, котельнайдаах баанньык, гараж, киниэхэ аҕыс таһаҕас, иккки легковой автомашиналар бааллар.

Колхоз аҕыс квартиралаах дьиэтигэр, үксүлэрэ саҥа холбоһон ыал буолбут, бэйэлэрэ бас билэр туспа дьиэни-уоту тэрийэ илик эдэр колхозтаахтар олороллор. Кинилэргэ иккки хостоох, куукуналаах квартира бэриллэр. Төлөбүрэ ыйга 25 солкуобай. Бу дьиэ чугаһыгар—саҥа дьиэ, кини оҕо сада буолуоҕа.

Кэнники сылларга 76 колхозтаахтар саҥа дьиэлэргэ киирдиэр. Артыал үгүс чилиэннэрэ эргэ дьиэлэри капитальнайдык өрөмүөннэтиэр. Кинилэр бары колхоз бырабылыанньатыттан улахан көмөнү ылбыттара: сорохторугар тутуу бастайааннай биригээдэтиттэн болуотуннуктары сыһыарыллыбыта, атыттарга транспорынан, тутуу матырыйаалларынан көмөлөспүтэ. Аҥардас ааспыт сылга артыал чилиэннэрин кэтэх наадаларыгар 685 кубометр тутуу маһа эрбэммитэ, колхоз бэйэтин заводуттан 90 тыһыынча устуука киирпиччэ бэриллибитэ. Столярнай мастарыскыай колхозтаахтар түннүк араамматыгар, аанна, остуолга, олох маска сакаастарын толорор.

Колхоз питомникыттан төлөбүрэ суох фрукта үүнэр маһа бэриллэр. Биллиин артыал чилиэннэрин барыларын кэриэтэ фруктовой сад учаастактаах буоллулар.

Туоҕа да суох хаалар түбэлтэҕэ түбэспит колхозтаахха улахан кыһамньы уурулар. Ааспыт сыл М. А. Качнева дьиэтэ умайбыта. Киниэхэ төлөбүрэ суох 3.000 солкуобай уонна тутуу матырыйаалын миэстэтигэр тиэйэн аҕалан бэриллибитэ.

Олорор дьиэни тутууга уонна сүөһүнү булнууга колхоз көмө кассата ааспыт сылга 50.650 солкуобайы биэрбитэ. Ынах уонна тыһаҕас, артыал чилиэннэригэр төлөбүрүн 2—3 сылга болдьохтоон атыылаар.

Тыа хаһаайыстыбатын артыалын хаттаан, саҥа ылыллыбыт Устаабынан кырдьаҕас чиэһинэй колхозтаахтарга уонна инвалидтарга пенсия бэриллэрэ көрүллүбүтэ. Манна, итиннник пенсионердар 12 киһи баар.

Хайы-үйэ артыал 200-тэн тахса чилиэннэрэ саҥа муора биэрэгэр колхоз санаториятыгар сыныаналлар.

Колхозтаахтар оҕолоро бары үөрэнэллэр. 100-тэн тахса уолаттар уонна кыргыттар үөрэхтэрин бүтэрэн баран сүөһү интитигэр фермаларга, биригээдэлэргэ уонна мастарыскыайга үлэлиллэр. Таҥаһы тигэр мастарыскыайга биллиин түөрт маастар уонна биэс ученктар үлэлиллэр, кинилэртэн үһэ сэттэ кылаастаах оскуоланы бүтэрэн баран кэлбиттэрэ. Бу мастарыскыай коллектива ааспыт сылга тыһыынчаҕа тиийэ сакаастары толорбута. Таҥаһы тигии төлөбүрэ сакааһы оҥорбут киһи суотугар оҥоһуллубут тариф быһыытынан үлэ күнүгэр аҕан таһаарыллар. Бу колхозтаахтары толору астыннарар.

Оскуолаҕа үөрэнэр саастарын ситэ илик кыра оҕолор дьаһылаҕа интиллэллэр. Оҕо дьаһылалара сыл устата үлэлиллэр, оттон саас алта биригээдэҕэ сезоннай дьаһылалар аһыллыбыттара. Ийэлэр общественнай үлэҕэ көрдөһөн туран үлэлиллэр. Ааспыт сыл уонна бу дьыл саҥатыгар бырабылыанньа 240-тан тахса дьахталлары бириэмийэлээбитэ.

Дьахталлар үлэлэрин туһунан маннык сыыппаралар кэпсиллэр: сэттэ колхозтаах дьахталлар Ленин орденынан, ситиччэ—Үлэ Кыһыл Знамята орденынан, 37—«Үлэҕэ кылбэнии иһин» уонна «Үлэҕэ туйгунун иһин» медалларынан наҕараадаламмыттара. Партия чилиэнэ, звеновой Е. К. Каныгина уонна партияга суох звеновой П. М. Сорокина үрдүк чиэскэ тиксибиттэрэ: кинилэргэ Социалистическай Үлэ Героюн аата ингэриллибитэ.

Тимирязевтар олохторо сыл аайы байылыат уонна культурнай буолан иһэр. Холобурга, колхозтаах кэргэнин А. К. Шумилованы ылыахха сөп. Кини иккки кыыһынаан үлэтин күнүгэр ааспыт сыл 20.562 солкуобай харчыны, 1.316 килограмм риһи, 493 килограмм сэлиэһинэйи, 1.020 буут хортуоппуйу уонна оҕуруот аһын, 55 килограмм ынах уонна үүнээйи арыытын, 37 килограмм эти, 475 сымыыты, 36 килограмм мээккэ саахары ылбыта. Колхозка маннык кэргэттэр аҕыйаҕа суохтар.

Тимирязевтар велосипед, мотоцикл, пистэнэр массыына, радиоприемник, музыкальнай инструмент, кинигэ атыылаһаллар. Кинилэр кулуупка, кыһыл муннукка уонна библиотекаҕа бырабылыанньа суруппутун таһынан 532 экземпляр хаһыаттарга уонна сурунаалларга суруталлар.

Кулуун — колхозтаахтар сыныьанар, таптыыр миэстэлэрэ. Манна уус-уран уонна документальнай кинофильмалар көрдөрүллэллэр, концертар уонна постановкалар буолаллар. Сүөһү интинтин фермаларыгар, кыһыл муннукка телевизордар туруорулуннулар.

Кулуун спортивнай секцияларыгар 103 колхозтаахтар дьарыктаналлар, кинилэртэн үһэ—спорт маастардара.

Ис хоһоонноох, культурнай олох бырабылыанньа уонна колхоз партийнай тэрилтэтин кыһамньыларынан ситиһиллитэ, тимирязевтар үрдүк оҥорумтуолаахтык үлэлиргэ дьулуһуулларын күүһүрдэр. Ааспыт сыл кинилэр лүөн, хортуоппуй, оҕуруот аһа уонна да атын культуралар үчүгэй үүнүүлэрин ылбыттара. Артыалга үүнээйини үүнэриттэн үс мөлүйүөнтэн тахса солкуобай дохуот киирбитэ, сүөһү интинтиттэн—1.461 тыһыынча солкуобай, 1955 сыллаҕар 500 тыһыынча кэринэ элбэх. Биллиин колхозка үллэһиллибэт фонд 10 мөлүйүөн солкуобайтан ордук, эбэтэр хас биирдии хаһаайыстыбаҕа 17.500-тан солкуобайтан тахса.

Улуу Октябрь 40 сылын бырааһынньыктаһыҥа бэлэмнэнэн, тимирязевтар Украина «Победа» тыа хаһаайыстыбатын артыалын уонна Городецкай оройуон «Красный маяк» артыал коллективтарын кытта куоталаһаллар. Кинилэр гектартан ортотунан 16-лыы центнер бурдугу, 260 центнер хортуоппуйу уонна оҕуруот аһын, 6-лыы центнер лүөнү уонна 260 центнер кукуруза күөх маассатын хомуйарга эбэһээтэлистибэ ылыммыттара. Ылыллыбыт эбэһээтэлистибэҕэ хас биирдии ынахха 15 тонна сиилэһин угарга, хас биирдии ынахтан 3.300 литр үүтү ыан ыларга, эти уонна сымыыты ылыыны элбэтэргэ көрүллүбүтэ.

Тимирязевтар уйгулаах олоҕу уонна культураны өрө көтөҕүү суолунан эрэллээхтик бараллар.

Ф. УЛЬЯНЫЧЕВ,
Горьковскай уобалас, Городецкай оройуон.

Эдэр булчуттарга сүбэ

Мин опыттарбыттан

Куобаҕы бултааһын

Оройуон эдэр булчуттарыгар куобаҕы итиэннэ тиинги элбэх тик уонна үчүгэй хаачыстыбалаахтык бултуурга бэлэм саҥа ньымаларбыттан биһиитиэрпэхпин баҕарабын.

Куобаҕы капкаанынан уонна паанынан бултааһыҥа кытыл отун, боруну итиэннэ «ымыйах» диэн элбэх салаалаах оту элбэхтик туттабын. Ол иһин ити оттору атырдьах ыйыгар охсон, күүрдэн мунньааччыбын.

Күһүн куобах көҥүллэнээ тин кытта отунан мэҥиэни туттубутунан барабын. Маныаха иккки, үс пүөмэрдээх капкааннары туттабын. Капкааннары куобахтар сылдьар сирдэригэр олорбуу итэбин, үрдүн чараас кумааҕынан сабан баран күөх оту таммалатан сабабын.

Ардыгар оту маска баайан баран капкаан аттыгар туруору эбэтэр сытыары уурулар. Куобах оту уунан сиэри капкааҥҥа атаҕыттан иҥиниэрэр.

Куобаҕы паанынан эмиэ бултаныллар. Паас кылыытын тарбаан эһэр гына оҥоһуллар итиэннэ күөх оту бытарытан кутуллар. Оту тарбаан сиэри куобах пааска баттатыахтаах.

Олунньу ыйтан паас кылыытыгар иккки, үс сиринэн чорбойор гына таба иҥнирэ баайыллыахтаах. Кини иҥнири сиэри пааска түбэһэр. Паас кылыыта үөһэ буоллаҕына куобах пааска киирбэт.

Паанынан куобаҕы бултааһын тирии хаачыстыбалаах буолуутун ситиһиигэ табыгастаах усулуобуйаны үөскэтэр.

Тиинги бултааһын

Тиинги капкааннанан бултааһыҥа сибиэһ й балык уонна кунаах (тэллэй) үчүгэй буолар. Кунааҕы күһүн хомуйан хатарыахха наада.

Хайа баҕарар тиинг сарсыарда уйатыттан тахсан оонньуур мастаах буолар. ол мас анныгар көстүүлээх сиргэ кырынааска уурар курдук. капкааны кырыытынан иитэн уруллар. Маньаха иккки уонна үс пүөмэрдээх капкаанҥар ордук туһалаах буолаллар.

Хас биирдии булчут бултаан киэһээ балааккатыгар төннүүтүгэр күн киэһэрээччи, ити кэмигэ тиинг мустар титтэрин төрдүлэригэр капкааннары иитии эбэһээтэлиннэй.

Ити үөһээ ыйыллыбыт капкааннарга тиинги мөөнньуларыттан, ортолоруттан ыллараар буоланнар тириилэрэ дьиннэгирбэттэр.

Оройуон кырдьаҕас булчуттара саҥа үлэлээн эрэр эдэр булчуттарга анаан булду бултаһыҥа сүбэлэри-амалары, үлэлэрин опыттарыттан үгүс ыстатыйалары хаһыакка суруйалларыгар баҕарабын.

Г. Степанов,
Сталин аатынан колхоз булчута.

Саҥа дьиэлэри тутууга

Дьэлиндэ. Сталин аатынан колхоз колхозтаахтара Улуу Октябрь 40 сыла, Саха сирэ Россия государствотыгар холбоспута 325 сыла туолууларын чиэһигэр ылыммыт эбэһээтэлистибэлэрин толоруурга сүрүн болҕомтолорун туһаайаллар.

Колхоз бөһүөлэгэр тутуу биригээдэтин үлэһиттэрэ үрдүк таһаарылаахтык үлэлиллэр. Биригээдэ чилиэннэрэ Семен Семенов, Афанасий Софронов, Иван Николаев, Василий Дмитриев уо.д.а. күнээҥи сорудахтарын 220 бырыһыаҥҥа тиийэ толортуулар.

Кирп иччэни үктээһиҥҥэ үлэлиир 10 кыргыттар, дьахталлар эмиэ көрдөрүүлээхтик үлэлиллэр. Кинилэр кэнники декадатааҕы былааннарын 130 бырыһыаттыан аһардылар.

Тутуу үлэтэ көхтөөхтүк бара турар.

П. Михайлов.
(Телеграммаҥан).

Ыччат киэһээҥҥи оскуолатын аһыы туһунан

Ыччат киэһээҥҥи оскуолатын 8, 9, 10 кылаастарыттан биирдэстэригэр үөрэниэхтэрин баҕалаах итиэннэ үөрэнэргэ чахчы кыахтаах (үлэлиир усулуобуйатынан) ыччаттар сайабылыанньаларын комсомол райкомун оскуолаҕа отделыгар атырдьах ыйын 15 күнүгэр диэри түһэриэхтээхтэр.

Ити үс ааттаммыт кылаастартан биир элбэх контингеннааҕа аһыллыаҕа, ол туһунан балаҕан ыйын 1 күнүгэр диэри биллэриллиэҕэ.

Үөрэх оройуоннааҕы отдела.

КӨННӨРҮҮ

Хаһыат ааспыт 61 нүөмэригэр иккис страницаҕа «Победа» колхоз туһунан заглавияҕа «ҮҮТҮ» диэн бэчээттэммитин «ҮҮТ» диэн, клише анныгар бэчээттэммити «Ворошиловградскай» диэн көннөрөн ааҕаргытыгар көрдөһөбүт.

Редактор э. т. Ф. М. МИХАЙЛОВ.

РЕДАКЦИЯ ААДЫРЫҺА: Саха АССР, Өлөнүөк оройуона. Редакцияҕа киирэр сурукка араспаанньаны, ааты, аҕа аатын толору суруллуохтаах.

Заказ № 320 Оленекская районная типография. Тираж 400.