Бары дойдулар пролетарийдара, холбоһуҥ!

САРДАҤА

ССКП өлөөннөөҕү райкомун уонна үлэһиттэр депутаттарын ороҥуоннаах Советын органа

Орган Оленекского райкома КПСС и районного Совета депутатов трудящихся

Тахсара 11 сыла
№ 62 (1035)
Атырдьах ыйын
5
күнэ
СУБУОТА
1967 сыл
Сыаната 1 харчы

„Промышленность рабочайдарын сүрүн маассатын үлэлиир нэдиэлэтэ 41 чааска тэҥнэһэр. Ол аата 1913 сыллаахха тэҥнээтэххэ 18 чааһынан кылгаата. Октябрь 50 сылын туолуутугар икки өрөбүллээх, биэс күннээх үлэ нэдиэлэтигэр киирии сүнньүнэн түмүктэнэр“.
(ССКП КК „Улуу Октябрьскай социалистическай революция 50 сыла“ диэн Тезистэриттэн).

БИЭС ҮЛЭ КҮННЭЭХ НЭДИЭЛЭҐӘ КИИРИИ ТУҺУНАН

Райсовет исполкомун 1967 сыл от ыйын 28 күнүнээҕи БЫҺААРЫЫТА

Предприятиелар биэс үлэ күннээх үлэ нэдиэлэтигэр киирии туһунан киллэрбит графиктарын уонна суоттааһыннарын көрөн баран райсовет исполкома БЫҺААРАР:

1. 1967 сыл атырдьах ыйын бастакы күнүттэн ыла ороҥуоннааҕы типография, сэллиги утары охсуһар диспансер, ороҥуоннааҕы балыыһа амбулаториятын, аэропорт уонна электростанция коллективтарын биэс күннээх үлэ нэдиэлэтигэр киллэриини көҥүллүүргэ.

2. Биэс күннээх үлэ нэдиэлэтигэр киирэр тэрилтэ салайааччыларын кылгас бириэмэ иһинэн профсоюз олохтоох комитетын кытта сүбэлэһэн үлэ чааһын графигын, режимин олохтуур туһунан бирикээһи көстөр сиргэ ыйаан билиһиннэрэлләригэр соруйарга.

3. Бары тэрилтэ салайааччыларын биэс күннээх үлэ нэдиэлэтигэр киириигэ бэлэмнэнии уонна өйдөтүү үлэлэри салгыы ыыталларыгар әбәәһинәстииргэ.

Райсовет исполкомун председателэ
А.Т. САВВИНОВ.
Райсовет исполкомун секретара
М.И. СЕРГЕЕВ.

Сарсын—тимир суол үлэһитин күнэ

БИҺИГИ дойдубутугар атырдьах ыйын бастакы баскыһыанньатыгар хас сылын аайы тимир суол үлэһиттэрин күнүн үөрүүлээхтик бэлиэтиибит. Норуот хаһаайыстыбатын уопсай ситиһиилэрэ кинилэр үлэлэриттэн өмүө улахан тутулуктаах, ол иһин бу күн ыстаал магистраллар үлэһиттэрин үтүөлэрин чиэстээһиҥҥэ ананар.

Дойду олоҕор-дьаһаҕар тимир суол улахан оруолу ыларын туһунан өссө В.И. Ленин ыйбыта. БРКСК 1918 сыллаах муус устардааҕы мунньаҕар тыл этэригэр: „...тимир суоллар—бу тутаах, бу куорат уонна дэриэбинэ бигэ сибээстэһиилэрин биир чаҕылхай көстүүтэ, промышленность уонна сир оҥоһуутун икки ардыларыгар сибээстэһии көрүҥэ, социализм бүтүннүүтэ итиниэхэ олоҕурар“ диэн эппитэ кини.

50 сыл устата Советскай государствонан культурнай тутууга, электрофикациялааһыҥҥа, тимир суоллары саҥардан оҥорууга баараҕай үлэ ыытылынна. Билигин бары тимир суол линияларыгар модун күүстээх, түргэн сырыылаах, үрдүк экономичнай электрическай уонна дизельнай локомотивтар сылдьаллар. Тимир суол транспорыгар автоматика уонна телемеханика, ыарахан үлэлэри механизациялааһын улам киэҥник туттуллар буолан иһэр. ССКП XXIII съеһин Директиваларыгар таһаҕаһы, киһини таһыы кээмэйин 23 бырыһыанынан улаатыннараргa бэлиэтэммитэ. Бу боппуруоһу ситиһиилээхтик быһааргa саҥа пятилеткаҕа тимир суол транспорын салгыы саҥардан оҥорууга улахан үлэлэр ыытыллыахтара.

Партия уонна правительство аҕалыы кыһамньыларыгар эпиэттээн, советскай тимир суол үлэһиттэрэ үлэҕэ саҥа кыайыылары ситиһэргэ, улуу Октябрь 50 сылын достойнайдык көрсөргө, ССКП XXIII съеһэ таһаарбыт уураахтарын, саҥа пятилетка былааннарын ситиһиилээхтик олохчо киллэрэр иһин дьаныһан үлэлииллэр.

Площадка оҥоһуутугар

ДЬЭЛИҤГДЭ. Манна бөһүөлэк олохтоохторо икки күн устата площадка оҥоһуутугар үлэлээтиләр. Бастакы күн 65 киһи, иккис күн 45 киһи мас солоотулар, төҥүргэс ыраастаатылар. Үлэни таб. Осокин В.Н. быһаччы салайан ыытта.

Ити түмүгэр 800 метрэ уһуннаах, 100 метрэ кәтиттээх сир маһа солонно.

Оҕонньоттор сэһэргииллэр

ҮЛЭГИИР — Куонаапка үрэҕэ. Манна 80 саастарыттан тахсыбыт ытык кырдьаҕастар Савва уонна Николай Николаевтар хас сайын аайы балыктыыллар. Киниләр тутта-хапта сылдьыылара, үлэлэрэ хамнастара, көрдөрө-нардара билигин да олох үөһүгэр сылдьалларын туоһулуур.

Кырдьары билбэт оҕонньоттору сөхпүтүн биллэрэн аргыһым:„ Кырдьаҕастар, аастыт олоххутуттан сэһэргээҥ әрэ,“—диэтэ чэйдии олорон. Киниләр өр көрдөһүннэрэ барбатылар, биирдэрин этиитин иккиһэ ситэрэн истэ:„Биһиги урукку кырдьаҕастар, барыбыт бултаах сирдэри кәрийэн, булду батыһан, аҕыйах табалаахпытын көрүнэн, көһө сылдьыбыт дьоммут. Биһигини хас сылын аайы кәриәтэ быстарыы, аас-туор олох күүтэрэ“... Онтон салгыы әдэр саастарыгар үгүс кыылы кырсаны бултаары әрэй-муҥ бөҕөнү көрсүбүттэрин, бултаабыт бултарын атыыһыттар, аҕабыыттар албыннаан ылалларын, ойууҥҥа удаҕаҥҥа „әмтәәбиттэрин“ иһин бәрик биәрэлләрин санаан арбы-сарбы буоллулар. Онтон урукку батталлаах олоҕу әһәргэ, дьоллоох-соргулаах саҥа былааһы туругурдарга төһө үлэ барбытын, табаарыстыбалар, колхозтар, кәлин совхоз тәриллибитин үүнүү сайдыы сылларын, уостубат уйгу-быйаҥ әргийбитин тустарынан сөҕөн-махтайан үөрэн-көтөн сэһәргәэтиләр.

—Аны аҕыйах ыйынан улуу Октябрь 50 сылын туолуоҕа. Кырдаҕастар итинтэн үөрэбит, ордук коммунизмҥа киирэрбит сыл аастаҕын аайы улам чугаһаан иһэриттэн үөрэбит, онно тиийэн олоруохпут диэн бигэ әрэлләәхпит. Ол да иһин улуу Октябрь 50 сыла туолуутугар ССКП КК Тезистэрин аахтаран истэн, улаханнык астынан, үөрэн-көтөн биһирээтибит.

Ити курдук ытык кырдьаҕастар урукку уонна билиҥҥи олохторун тустарынан тоҕо-хоро сэһэргээтиләр.

П. АНДРЕЕВ.

Идэтитии көдьүүстээх

БЕЛГРАДСКАЙ уобаласка ынах сүөһүнү уотар идэтитиллибит 10 бөдөҥ хаһаайыстыбалар үлэлиилләр. Киниләртэн биир бастыҥнара Щебекинскэй ороҥуон идэтитиллибит „Сардаҥа“ диэн хаһаайыстыба буолар. 1966 сылга эти государствоҕа атыылаһынтан ыраас барыс 1.320.000 солк. буолла. Эт әбиллиитин биир центнерин бәйәҕә турар стоимоһа 48 солк. 50 харчы. Сүөһү сууккаҕа ортотунан 800 грамм әбилләр.

„Сардаҥа“ үлэһиттэрэ сүөһүттэн аһы-үөлү ылыы сыллааҕы сорудаҕын Советскай былаас 50 сыла туолуутун көрсө толорон тиийэргэ әбәәһинәстэннилэр. Государствоҕа 48.000 центнер ынах этэ атыыланыаҕа. Биир центнер эт әбиллиитин былырыыҥҥы таһымнааҕар 2 солк. чәпчәтәргэ быһаарылынна.

Уотуунан хаһаайыстыбаннай ахсаанҥа олорор хас да звенолар дьарыктаналлар. 7 тыһыынча сүөһүнү фермаҕа биир кәмҥә уотуугa 35 киһи үлэлиир. Манна биэс үлэ күннээх нэдиэлэҕэ хайы-үйэ киирдиләр.

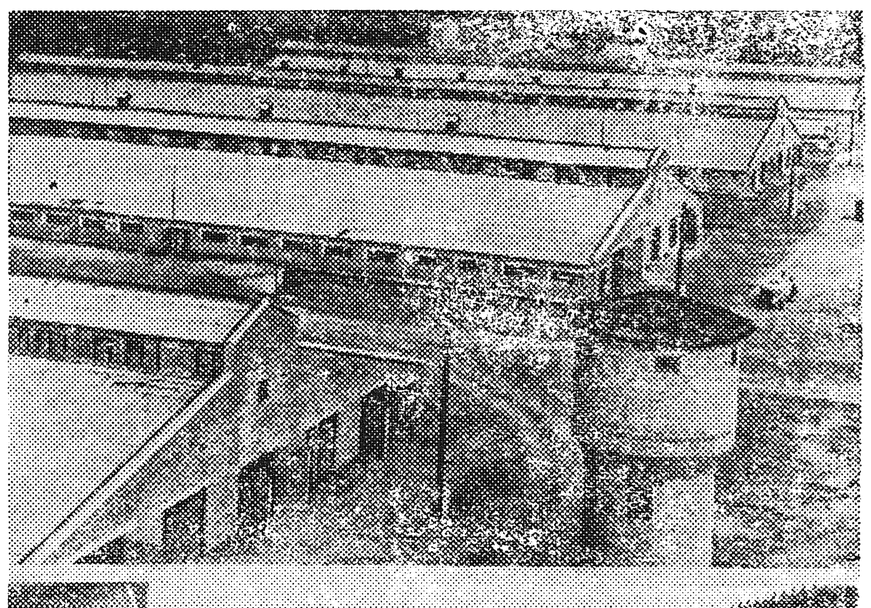

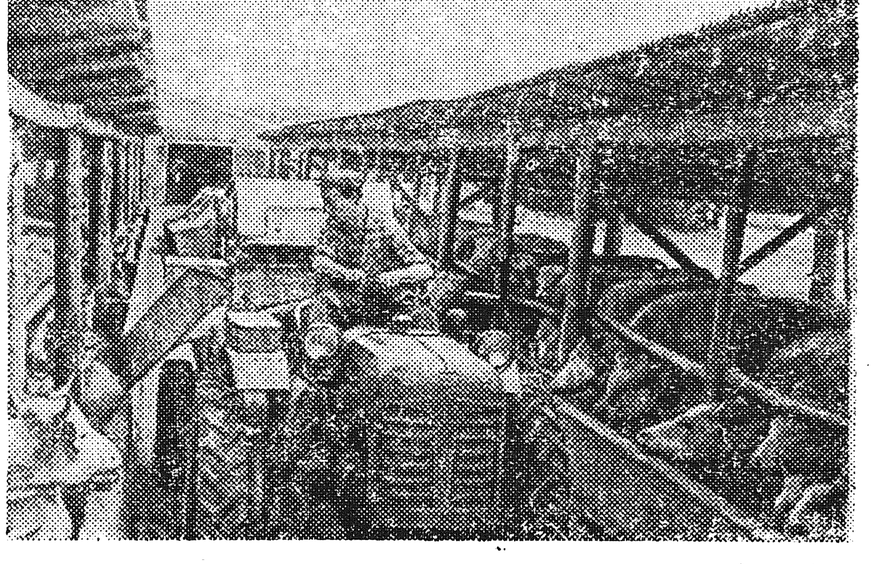

СНИМОКТАРГА: хаҥас диэки, үөһээ (РСФСР Верховнай Советын депутата А.И. Фурса. Кини бәйәтин үс доҕотторунаан 670 сүөһүнү аһатар уонна сууккаҕа хас биирдииләрэ 830 грамм әбиллэлләрин ситистэ; (уҥа диэки, үөһээ) сүөһү иитэр идэтитиллибит куорат; (аллараа) тракторист Иван Камчатный сүөһүләргэ булкаастаах аһылыгы түҥэтэр.

ССТА фотохрониката.

Бэрт кылгастык

ПЕНСИОНЕР Тимофеев Г.Г. хас сайын аайы кыайыылаахтык оттуур. Кини быйыл эмиэ ол үгэһинэн хайа да дьыллааҕар от өлгөмнүк үүммүтүттэн санаата лаппа көтөҕүллэн, хотуулаахтык үлэлиир. Кини соҕотоҕун 6 тонна бастыҥ суортаах оту охсон, кэбиһэн бүтэрдэ.

●

ХОҺУУН — булчуту былырбылыргыттан ытыктаан, убаастаан итинник этэллэрэ. Оннук дьоннортон биирдэстэрэ Солдатов И.В. буолар. Кини моторист Ю.Н. Аммосовтыын, отчуттары тиэрдиһэ таарыччы, икки тайаҕы өлөрөн 250 киилэ эти кыыл ферматыгар туттардылар.

У.ВАСИЛЬЕВ.

СУНТААРДААҒЫ САНАТОРНАЙ — ЛЕСНОЙ ОСКУОЛАҒА ОҔОЛОРГУТУН ҮӨРЭТТЭРИҢ!

Бэрт үгүс төрөппүттэр бу оскуола аналын уонна үлэтин-хамнаһын билбэттэр. Бу оскуола атын оскуолардааҕар бэрт үгүс уратылардаах. Кини сүрүн уратытынан тыҥаларынан сылаабай оҕолор республика 12 ороЙуоннарыттан кэлэн государство суотуҕар үөрэнэллэрэ уонна эмтэнэллэрэ буолар. Ол эбэтэр, бу оскуолаҕа үөрэниэхтээх оҕолор бары интернакка ылыллаллар, оттон төрөппүттэртэн үөрэниигэ төлөбүр ирдэниллибэт. Оҕолор тиийбэт сорох таҥастарын-саптарын эмиэ оскуола хааччыйар, оттон тиийбэт сорох таҥастарын төрөппүт бэйэтэ булар эбээһинэстээх, холобур: үтүлүгү, ичигэс ыстааны, о.д. а.

Тыҥаларынан сылаабай оҕолор үөрэнэ-үөрэнэ эмтэнэллэрин быһыытынан аһылыктарын нуормата үрдүк. Биир оҕо күннээҕи аһылыгар 2 солкуобай 05 харчы көрүллэр, онон сылы быһа эт, суорат, кымыс баар буолара ситиһиллэр.

Бу оскуолаҕа начальнай кылаас оҕолоро 1-гы кылаастан 4-с кылааска диэри үөрэнэллэр. Үөрэтии саха тылынан ыытыллар. Хас сыл аайы, кыһыҥҥы сезоҥҥа 100 оҕо үөрэнэр уонна эмтэнэр. Киниэри үөрэтэргэ уонна иитэргэ 4 учуутал, 1 врач, 2 медсестра, 8 иитээччи, 1 пионер баһаатайа уонна да атын техническай үлэһиттэр үлэлиилэр. Оҕолор тотохана аһылларын таһынан, бастыҥ билиҥҥи эмтэринэн эмтэнэллэр.

Оҕолор үөрэнэр уонна олорор дьиэлэрэ уунан итиллэр системалаах буолан ичигэс уонна киэҥ-куоҥ. Күннээҕи режим кытаанахтык тутуһуллар.

Биһиги оскуолабытыгар учууталлартан уонна иитээччиэртэн 4-рэ Саха АССР Үтүөлээх учууталын аатын ылбыт улахан опыттаах табаарыстар үлэлиилэр, маны таһынан 3 норуот үөрэҕириитин туйгуннара бааллар. Итиэр барылара оскуола үлэтин-хамнаһын сыаналыырга көмө буолуохтарын сөп. Ол эбэтэр, итинник педагогическай коллективка оҕолорбут иитиллиилэрин итэҕэйиэххэ сөп эбит диэн түмүккэ кэлиэххитин сөп.

Ол да иһин буолуо, оскуола дирекцията ааспыт үөрэх дьылыгар, бэрт үгүс төрөппүттэртэн махтанар суруктарын туппуппут, маны таһынан Бүлүү уонна Ньурба ороЙуоннарыттан үөрэнэр оҕолор төрөппүттэрэ биһиги ороЙуоммут хаһыатынан чиэрэстээн махтал-баһыыба суруктарын таһаартарбыттара.

Үөрэх дьыла саҕаланаары турдаҕына

1967-68 үөрэх дьылыгар биһиги оскуолабыт балаҕан ыйын 1-гы күнүттэн аһыллар. Оҕолорун биһиги оскуолабытыгар ыытыахтарын баҕалаахтар бэйэҕит районоҕутун кытта быһаччы сибээһи тутуох тустааххыт.

Бу оскуолаҕа оҕотун ыытан үөрэттэриэн баҕалаах төрөппүттэр аллара маннык медицинскэй ыспыраапкалары хомуһаҕыт: харах, тирии, сэллиги утары охсуһар диспансер, дизентерияҕа анализ түмүгүн, прививка уонна сыстыганнаах ыарылар суохтарын туһунан туоһулуур санэпидстанция ыспыраапкалара. Ити ыспыраапкалар булгуччу ирдэнилэллэр.

Бу оскуолаҕа, биһиэхэ үөрэниэхтээх оҕолору ороЙуоннааҕы үөрэх салаата хомуйталаан барыларын бииргэ илдьитэлиир. Оҕолор сыҥыыларын (билиэттэрин сыаната) ороскуотун оскуола төлүүр, оттон аны саас оскуола ороЙуон киинигэр оҕолору илдьэн биэрэр эбээһинэстээх. Үөрэнээччи үөрэҕин тэрилин илдьэ кэлэрэ ордук.

Күндү төрөппүттэр, оҕолоргутун Сунтаардааҕы санаторнай-лесной оскуолаҕа ыытар баҕалаах буоллаххытына, бэйэҕит ороЙуоҥҥут киинигэр киирэн дьыалаларын эрдэттэн хааччыйыҥ. Быйылгы үөрэх дьылыгар эһиги ороЙуоҥҥутугар кылаастарынан маннык миэстэлэр бэрилиннилэр: I-гы кылааска 1, II-ис кылааска 2, III-үс кылааска 1, IV-үс кылааска 2, барыта 6.

Оҕолор үөрэнэр миэстэлэригэр атырдьах ыйын 30 күнүн ааспакка баар буолуохтаахтар.

Күндү төрөппүт, оҕоҥ доруобуйатын эрдэттэн харыстаа, эмтэт уонна үөрэттэр!

П. А. ПОПОВ,
Сунтаардааҕы санаторнай-лесной оскуола директора.

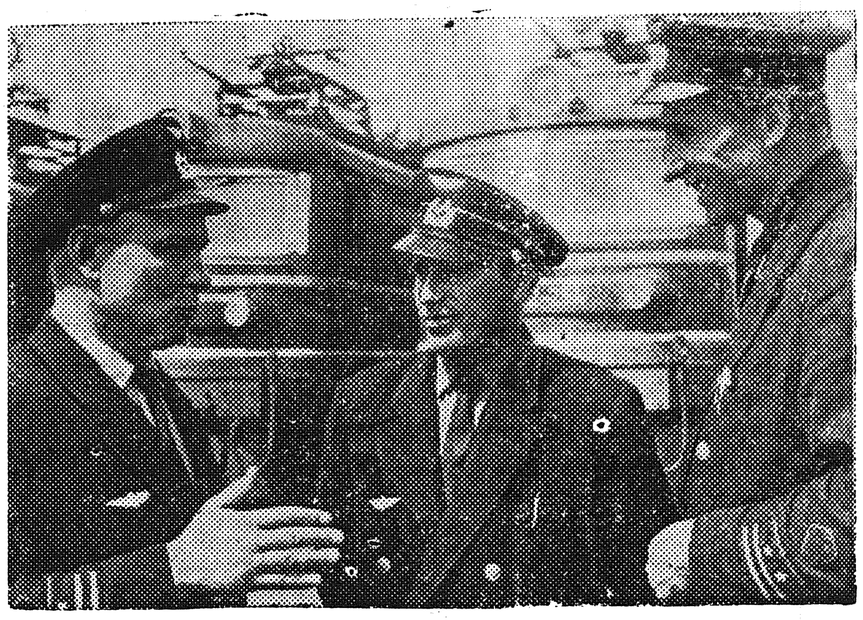

ТИМИР суол үлэһиттэрэ бэйэлэрин бырааһынньыктарын үлэлэригэр ситиһиилээх көрсөллөр. Москва пассажирскай Курскай локомотивнай депотун коммунистическай үлэ коллектива улахан ситиһиилэннэ. Тиэйии былаана аһара толорулунна. Поезд машинистарын поезтары салайан ыытыыга сатабыллаах үлэлэрин түмүгэр үгүс электроэнергия кэмчиленнэ.

СНИМОККА: (хаҥастан уҥа) П.Е. Соловьев, Н.А. Петров, М.П. Храмцов.

ССТА фотохрониката.

Маны киһи барыта билиэхтээх

(Салгынтан саба түһүүттэн көмүскэнии туһунан)

Куттал үөскээтэҕинэ хахаланар сирдэри туһаныҥ: таас олбуордары, траншеялары, ханаабалары, суол кытыытынааҕы оҥхойдору уонна дьаамалары, шоссейнай суоллары, турбалары уонна олордуллубут мастары.

Дьиэ эркиннэригэр хахаланыманг: кини сууллуон уонна эйигин баттыан сөп.

Ядернай дэлби тэбии уоттаах шарын көрөөт түргэнник хараххын саба оҕус, онон эн сырдык сардаҥалара дьайыыларыттан кинини быыһыаҥ.

Охсуулаах долгун аастаҕына, тураҥҥын көмүскэнэр средстволаргын кэтитэлээ. Өскөтүн киниэри суох буоллахтарына, айахххын уонна муннугун ханнык баҕарар таҥаһынан, былаатынан эбэтэр саал былаатынан саба баан. Таҥаһыҥ быылын тэбэн. Эн таскар эмсэҕэлээбит дьоннор баар буолуохтарын сөп. Киниэргэ көмөтө оҥор.

Ити кэнниттэн ядернай дэлби тэбии алдьаппыт сириттэн түргэнник тахса оҕус. Куттала суох тахсар суолу гражданскай оборона постара ыйыахтара. Өскөтүн эн киниэри көрсүбэтэххинэ, дьиэлэр алдьаммыттара аҕыйах сирин диэки бар.

Куттал суох буолуутун дьаһалларын тутуһуҥ!

Алдьаммыт тутуулларга уонна дьиэлэргэ чугаһааманг —киниэри сууллуохтарын сөп.

Өйдөө, баҕар тула өттүҥ барыта радиоактивнай веществоларынан сүһүрдүллүбүт буолуон сөп.

Ол иһин аһаама, ууну иһимэ уонна табаҕы тардыма. Тулаҕар баар предметтэргэ сыстыбакка кыһан. Өскөтүн бу миэстэ сүһүрдүллүбэтэҕин билбэт буоллахтына сүһүрдүллүбүт сир курдук тутун. Оҕолору, кырдьаҕас дьоннору уонна ин-бэлиитэри көрүстэххитинэ сүһүрдүллүбүт сиртэн тахсалларыгар көмөлөс. Киниэри противогазтары, респиратордары, быылы утары маскаларын кэтэллэригэр эбэтэр айахтарын, муннуларын саба баналларыгар кыһалын.

Радиоактивнай сүһүрдүү зонатыттан тахсан баран, бастаан таҥнар таҥаскын ыраастан, ол кэнниттэн санитарнай ыраастааһынҥа барыахтааххын.

Өскөтүн эн алдьаммыт хорҕойор сиргэ баар буоллахтына киниэхэ баар постар ыйыыларын толор, наада буоллаҕына, алдьаммытын абырахтааһын үлэтигэр эбэтэр тахсар ааны оҥорууга кытын.

Бастакы уочарат маннык хорҕойор сиргэ гаһы, водопроводу уонна канализацияны араартаа. Постар ону хайдах оҥорору ыйыахтара.

Өскөтүн сүрүн тахсар аан сууллубут буоллаҕына, аварийнай аан туругун бэрэбиэркэлээ. Кини эмиэ сууллубут буоллаҕына, ыраастыыр эбэтэр саҥаны оҥорор дьаһаллары ыл, итиниэхэ эркиҥҥэ дьөлөҕөстө оҥор, кини ыаллыы подвалга киирэр кыаҕы биэриэҕ.

Ол эрээри өйдөө, хорҕойор сиртэн үөһэ туох быһыы-майгы буола турар чуолкайдаммытын кэнниттэн гражданскай оборона постарын хамаандатыгар тахсыахтааххын. Сиҥнибит хаххаланар сиртэн тахсыа дөбөҥ. Кинини иһиттэ олорон ыраастыахха сөп.

Хаххаланар сиртэн тахсар сир олус улаханнык үрдүйиллибит эбэтэр дьиэ алдьаммытынан баттатыллыбыт буоллаҕына, үрдүн ыратык көтүр уонна буорунан иһирдьэ түһэр.

Партийнай олох

Тэрийэр уонна иитэр үлэ тубустаҕына

„ЭЭЙИК“ колхозтааҕы маҥнайгы сүһүөх партийнай тэрилтэ билигин 14 коммунистары түмэр. Итинтэн колхозтааҕа 10 киһи, киниэлэртэн үксүлэрэ колхоз производствотыгар быһаччы кытталлар. Кэнники сылларга коммунистар производствоҕа оруоллара балачча үрдээтэ. Маныаха партийнай тэрилтэ, кини секретара Семенов П.Н. үтүөтэ-өҥөтө улахан.

Семенов П.Н. ороЙуон кырдьаҕас коммунистарыттан биирдэстэрэ. Кини төһө да кыра үөрэхтээҕин иһин ис сүрэҕиттэн кыһаллан үлэлиир, үлэни былааннаан тэрийэр, коммунистары итиэннэ активы кытта мэлдьи кэпсэтэр-сүбэлэһэр. Ол иһин бу тэрилтэҕэ партия Устааба халбаҥнаабакка тутуһуллар, партийнай мунньахтар ый аайы буолаллар. Бу дьылга үктэнэн баран хайыы-үйэҕэ 8 партийнай уопсай мунньах ыытыллыбыт. Мунньахтарга тирээн турар, производство сүрүн салааларын таарыйар боччумнаах боппуруостар дьүүллэһилиннэр. Колхозка государственнай былаанары, социалистическай эбэһээтэлистибэлэри толоруурга куоталаһыы көхтөөхтүк тэриллэр. Куоталаһыы түмүктэрэ ый аайы таһаарыллар, ону коммунистар киэҥник дьүүллэһэллэр уонна куоталаһыы хаамыытыгар тахсыбыт итэҕэстэри туоратар дьаһаллар тутатына ылыллаллар.

Капитальнай тутуу былааннаахтык барар, үгүс олорор дьиэлэр, общественнай тутуулар ыытылыннылар. Билигин саҥа типовой маҕаһыын, метеостанция дьиэтэ уонна олорор дьиэлэр күһүн алтынньы ыйга тутуллан үлэҕэ киириэхтээхтэр. Колхоз сыл аҥардаах былаана, эбэһээтэлистибэтэ клеткалаах кыылтан оҕону ылыыттан, сылгы иитиититтэн уратыга лаппа аһара толорулунна. Итиниэхэ 26-ҕа типйэр үгүс ахсаннаах коммунистическай үлэ ударниктарын үтүөлэрэөҥөлөрө улахан.

Партийнай -политическай, иитэр-өйдөтөр үлэ нэһилиэнньэҕэ тиһигин быспакка ыытыллар, ол курдук агитатордар, лекционнай бөлөх мэлдьи үлэлиилэр. Билигин нэһилиэнньэҕэ, отчуттарга ССКП КК бэс ыйынааҕы (1967 с.) Пленумун матырыйаалларын өйдөтүү уонна үөрэтии саҕаланна.

„Ээйик“ колхоз колхозтаахтара юбилейнай сыл былааннарын уонна социалистическай эбэһээтэлистибэлэрин ситиһиилээхтик толороргo уонна аһара толороргo маҥнайгы сүһүөх партийнай тэрилтэ уонна колхоз бырабылыанньатын салалтатынан күүстэрин харыстаабакка үлэлиилэр.

Итиниэхэ олохтоох маҥнайгы сүһүөх партийнай тэрилтэ колхозтаахтары үлэҕэ көҕүлүүр, түмэр төһүүнэн буолар. Ол да иһин манна үлэ-хамнас көхтөөхтүк барар.

Н. ИГНАТЬЕВ.

РЕДАКЦИЯ ААДЫРЫҺА: Саха АССР, Өлөөн бөһүөлэгэ, Октябрьскай уулусса 16 №-рэ. Телефон—51

Өлөөн ороЙуонунааҕы типография Тахсар ахсаана 422 Сакааһын №-рэ 62

Редактор Г. М. СЕМЕНОВ