Бары дойдулар пролетариидара, холбоһуҥ!

САРДАҤА

ССКП өлөнүөк ороЙуоннааҕы комитетын уонна
үлэһиттэр депутаттарын ороЙуоннааҕы советын органа
ОРГАН ОЛЕНЕКСКОГО РАЙКОМА КПСС И
РАЙОННОГО СОВЕТА ДЕПУТАТОВ ТРУДЯЩИХСЯ

Тахсара 3-е сыла.

№ 64 (219)
Атырдьах ыйын 17 күнэ 1956 сыл.
БЭЭТИНСЭ

Сыананата 10 харчы

Саҥа тутуулары тутууну түргэтэтэр иннитгэн атырдьах ыйын 15 күнүттэн балаҕан ыйын 15 күнүгэр диэри тутуу месячника биллэрилиннэ.

Оройуоҥҥа тутуу үлэлэрин хаачыстыбалаахтык, түргэн тэтиминэн ыытыахха

Соторутааҕыта оройуон киниигэр тутууга үлэлиир бригээдэлэр үлэһиттэрин сүбэ мунньахтара буолан ааста. Онно оройуоҥҥа тутуу үлэтин туругун туһунан райсовет депутата таб. Ефимов Я. Н. дакылаата дьүүллэһилиннэ.

Мунньахха 28 киһи кыттыыны ыллылар, киниилэртэн тыл эппит тутааччылар тутуу үлэтигэр баар мэһэйдэри, бытаарыыны арыйдылар уонна үлэни күүһүрдэргэ этиилэри оҥордулар.

Биһиги тутар объекпытын 50-ча бырыһыанын эрэ туттубут,—диир Сталин аатынан колхозтан кэлбит тутуу бригээдэтин бригэдьирэ П.Наумов,—ити көрдөрүү букатын намыһах. Тутуу үлэтин бытаарыытын сүрүн биричиинэтинэн киһи аҕыйаҕа, идэлээх дьоннор суохтара буолар. Райсовет исполкома биһигини наадалаах тэриллэринэн, холобура устуруубунан, игиинэн онтон да атыттарынан хааччыйбата.

Пилорама мөлтөхтүк үлэлиир буолан эрбэниллибит маһынан тутууну кыайан хааччыйбат. Тутуу үлэтин түргэтэтиигэ бэрт наадалаах дьаһаллары ылыахха наада.

Тутар объекпытын былырыыҥыттан саҕалаабыппыт,—диир «Коммунизм» колхоз тутуутун үлэһитэ таб. Семенов,—ол гынан баран тутуубут чертеж быһыытынан тутуллубатаҕын түмүгэр хаачыстыбатын өттүнэн олус мөлтөх. Дьиэ капитальнай быыстара муохтамматылар, онон биир хос тымныйдаҕына дьиэ барыта тымныйарыгар тиийэр.

Райпо тутуу үлэһиттэрин, —диир итинтэн салгыы кини, —этинэн хааччыйара хайаан да ситиһиллиэх тустаах.

Лесничество үлэһитэ таб. Христофоров бэйэтин этиитигэр пилорама мөлтөхтүк үлэлиригэр, саҥа тутуулларга наадалаах тэриллэр суохтарыгар тохтоото.

Саҥа тутуулар үлэлэрин түргэтэтэр наадаттан пилорама үлэтин туһунан ыытыахха,—диир кини.—Билигин элбэх мас эрбэниэхтээх. Хомойуох иһин, тутууга барар мастар эрбэниллэ иликтэр. Билиҥҥи туругунан кирпиччэ саппааһа аҕыйах, оһох билиитэлэрэ, ааннара букатын суохтар. Бу наадалаах тэриллэри булууга райпо суһал дьаһаллары ылыах тустаах.

Тутуу үлэтэ бытаарар биричиинэтинэн матырыйаал бэлэмэ суоҕа буолар,—диир «Победа» колхозтан кэлбит тутуу үлэһитэ таб. Ушманов,—маны сэргэ туттар сэптэр ачарбаас, сыындарапка суохтар. Тутуу үлэтин сотору кэминэн бүтэриигэ пилорама улахан оруолу ылар. Пилорама алдьанан ааннаа үлэлээбэт, маныаха үлэлиир үлэһиттэр Топоров, Харлампиев бэйэлэрин үлэлэригэр эпиэтэ суох сыһыаннаһаллар.

Биһиги тутар дьиэбит чертеж быһыытынан тутуллуохтаах эбит буоллаҕына, таах тутулла турар. Тутууга барар бэрэбинэлэртэн 40 бырыһыана хаачыстыбата мөлтөҕүнэн тутуллар кыаҕа суох. Маны эрбэтэн хатардахха эрэ тутууга барыах тустаах, оччоҕо тутуу хаачыстыбалаах буолуохтаах. Үлэһиттэр усулуобуйаларын хааччыйыы мөлтөх. Бүлүүттэн кэлбит тутуу үлэһиттэрэ дьиэтэ суох, ыал устун кыбылла сатыы сылдьаллар. Тутуу үлэһиттэрин усулуобуйанан, туттар сэптэринэн хааччыйыахха,—диэтэ тутуу үлэһитэ Д. Иванов.

Маны таһынан сүбэ мунньахха ССКП райкомун секретара таб. Васильев, сибээс хонтуоратын начаалынныыга таб. Постников, рабочай таб. Харлампиев, онтон да атыттар тыл эттилэр.

Тутуу үлэһиттэрин сүбэ мунньаҕын кыттылаахтара оройуон киниигэр саҥа тутуулары тутууну түргэтэтэр иннитгэн атырдьах ыйын 15 күнүттэн балаҕан ыйын 15 күнүгэр диэри тутуу месячнигын биллэрдилэр.

Сталин аатынан колхоз тутааччылара тутуу былаанын балаҕан ыйын 1 күнүгэр, «Коммунизм» колхоз —балаҕан ыйын 10 күнүгэр, оттон лесхоз дьиэтин тутааччылар балаҕан ыйын 20 күнүгэр, электростанция дьиэтин тутааччылар алтынньы 15 күнүгэр диэри тутан бүтэрэргэ эбээһинэстэннилэр.

Бэриллибит бигэ тылы чиэстээхтик толорууну—хааччыйыы хасбиирдии тутуу бригээдэтин иэһэ буолар.

...лэр көмөлөрө

...ары, ...ары ... ...тыылаабыт—...с биирдии эргиэн үлэһитин ...

Кинигэлэри атыылааһыны күүһүрдэр иннитгэн райпо алта үөрэнээччиларгэ кинигэлэри илдьэ сылдьан атыылыылларыгар сүбэлээбитэ.

Бастакы күннэр куһаҕана суох түмүктэри биэрдилэр. Үөрэнээччилэр биэс хонукка 360 солкуобайдаах араас уус-уран литература кинигэлэрин, учебниктары атыылаатылар. Кинигэлэри атыылааһыҥҥа үөрэнээччилэр Наташа Типянова, Галя Яковлева, Дора Николаева, Тома Петрова үтүө суобастаахтык сыһыаннаһаллар.

С. Иванов.

НАРОДНАЙ ДЕМОКРАТИЯ ДОЙДУЛАРЫГАР

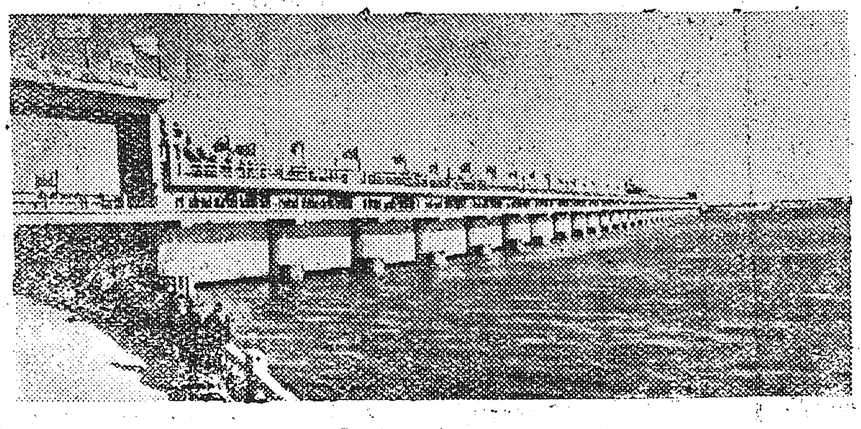

Китай Народнай Республиката. Цзянси провинцияҕа Шэянхэ өрүскэ улахан гидротехническай узелы тутуу бүтэрилиннэ, кини биир мөлүйүөн гектар ыһыы сирин ньүөлсүтүөҕэ. Желтай муораҕа түһэр Шэянхэ гидроузел улахан шлюзтартан, быһыттартан, домбалартан тутуллан хас да уонунан километры тайаан сытар. Быйылгы сылга бу оройуоҥҥа ньүөлсүтүллэр сиргэ туорахтаах культуралары хомуйуу биллэрдик улаатыаҕа.

СНИМОККА: Улахан шлюз көстүүтэ.
Сюй Би-хуа фотота. (Синьхуа агентство).

ГДР промышленнай предприятиеларыгар рационализациялааһын уонна автоматизациялааһын иһин хамсаһын

БЕРЛИН. (ССТА). Германия Демократическай Республикатын предприятиеларыгар рационализацаялааһын уонна кэмчилээһин иһин, производствоҕа үлэ бастыҥ ньымаларын киллэрэр иһин хамсаһын киэҥник тэнийдэ. Быйылгы дьыл ааспыт алта ыйыгар республика промышленноһын эҥин араас салааларыгар үлэһиттэр рационализатордар уонна изобретателлар хамсаһыннарыгар активнайдык кытыннылар. ГДР хайатын рудатын промышленноһын рабочайдара ити бириэмэҕэ производство техникатын туһсарыы өттүнэн уопсайа 1.714 этиини киллэрдилэр, олортон 809-ра хайыүйэ олохчо киирдэ. Сыл бүтүүтүгэр киниилэри производствоҕа олохтоохун 2.353 тыһыынча маркалаах кэмчилээһини биэриэхтээх.

Зангерхаузеннааҕы (Галле уокуруга) хайа рудатын предприятиета алтан рудатын хостоохуҥҥа республика бирдөҥ предприятиета буолар. Кэнники ыйдар усталарыгар предприятие рабочайдара быйылгы сылга 1,2 мөлүйүөн кэриҥэ маркалаах кэмчилээһини биэрэр кыахтаах сүүһүнэн этиилэри киллэрдилэр. Итинэн предприятиены барыыстаах үлэлиир предприятие оҥорорго тирэх үөскээтэ. 1956 сыл бүтүүтүгэр ити предприятие государствоҕа ырааһынан 100 тыһыынча маркалаах барыыны биэриэхтээх.

Бранденбургдааҕы металлургическай завод коллектива 1956 сыл бастакы аҥарыгар үлэни чэпчэтэргэ, ону тэҥэ бириэмэтин уонна матырыйаалы кэмчилиргэ туһаайыллыбыт 674 этиини киллэрдэ. Итиэннэ саамай кэдьүүстээхтэрин—37-ни эрэ олохчо киллэрии государствоҕа 1 мөлүйүөнтэн тахса маркалаах кэмчилээһини биэриэҕэ.

##Ылааны болдьоҕун иннинэ толордулар

ПЕКИН. (ССТА). Синьхуа агентство биллэриитинэн Китай Народнай Республикатын массыынаны оҥорор государственнай промышленноһа бэс ыйын бүтүүтүгэр станоктары оҥоруу 1957 сылга бэлиэтэммит государственнай былаанын 31 бырыһыанынан аһара толорбут. Инньэ гынан бастакы биэс сыллаах былаан станоктары оҥорон таһаарыыга олохтообут былаана болдьоҕун иннинэ туолбут.

Китай аныгы станоктары аан бастаан 1952 сыллааххаоҥорон барбыта. Билигин кини станоктар 120 көрүҥнэрин, ол иһигэр автоматическайдары уонна автоматическай аҥардаахтары, ону тэҥэ точнай массыыналар чаастарын оҥорон таһаарар.

БИҺИГИ ОРОЙУОММУТУГАР

Бастыҥ киномеханик

Оройуоннааҕа киностационар механига В. Баишев нэһилиэнньэҕэ кинону көрдөрүүгэ хас да сыл үлэлээн, балачча опыты мунньунна.

Таб. Баишев киномеханигынан үлэлиэҕиттэн ылата ыйдааҕы, кыбаарталлааҕы, сыллааҕы былааннарын бары көрдөрүүлэринэн куруутун аһара толортуур.

Республика кинотун үлэһиттэрин социалистическай куоталаһыыларыгар бастыҥ киномеханик үрдүк көрдөрүүнү ситиһэн, Саха АССР Культуратын министерствотын уонна Культура үлэһиттэрин профсоюһун обкомун Бочуотунай грамотатынан наҕараадаланна уонна киниэхэ «Чулуу киномеханик» аата иҥэрилиннэ.

Чулуу киномиханик иннникитин өссө үрдүк түмүктэри ситиһэргэ эбээһинэстэнэр.

М. Федоров.

Куоталаһыы күүһэ

Оройуон эргиэнин үлэһиттэрэ табаар эргийиитин алта ыйдаах былаанын 108,2 бырыһыан толорон, ааспыт сыл ити кэминээҕэр нэһилиэнньэҕэ 640 тыһыынча солкуобайдаах табаарынан элбэҕи атыылаатылар.

От ыйыгар өссө үрдүк көрдөрүү ситиһилиннэ, эргиэнгэ былаан 110 бырыһыан, оттон оройуоннааҕы остолобуой ыйдааҕы былаана 116 бырыһыан толорулуннулар.

Продавецтар Гуляев, Яковлева от ыйдааҕы былааннарын 116,7 бырыһыантан 121,2 бырыһыаҥҥа тиийэ толортоон куоталаһыыга бастаатылар.

С. Иванов.

Полиграфистар ситиһиилэрэ

Оройуоннааҕы типография рабочайдара сыл аҥардааҕы сорудахтарын валовай бородуксуйаны оҥорон таһаарыыга 120 бырыһыан толорбуттара.

Полиграфистар ситиһиилэринэн уоскуйбакка, өссө үрдүк оҥорон таһаарыылаахтык үлэлиргэ быһаарыналлар. Наборщиктар И. Васильева уонна Т. Спиридонова күннээҕи сорудахтарын 115 бырыһыаҥҥа тиийэ толортуулар, киниилэр үлэ чааһын табатык аттаран туруорууга кыһамныыларын ууралар.

Типография рабочайдара алтыс пятилетка маҥнайгы сылын сорудаҕын болдьоҕун иннинэ толорорго соруктаналлар.

Биһиги корр.

Саха сирин соҕуруу өттүн кэскиллэрэ

«Саха АССР соҕуруу өттүгэр уонна Забайкальеҕа коксаланар чоҕу, хара металлургияҕа барар тимир рудаларын уонна көмөлтө минеральнай сырьены бүтүннүүтүн, ону тэҥэ химическэй промышленноска туттуллар сырьены, өҥнөөх уонна сэдэх металлар рудаларын разведкалыыр геологическай уонна чинчийэр үлэни күүһүрдэргэ» диэн ССРС народун хаһаайыстыбатын 1956—1960 сылларга сайыннарыы алтыс биэс сыллаах былаанын туһунан ССКП XX съезһин Директиватыгар көрүллэн турар.

Республикатааҕы уонна Союзтааҕы чинчийэр уонна разведкалыыр тэрилтэлэр бэһис пятилетка устатыгар бэрт улахан үлэни Саха сирин соҕуруу өттүгэр ыыппыттара. Алтыс пятилеткаҕа чинчийэр уонна разведкалыыр геологическай үлэлэр өссө киэҥ далааһыннаныахтара. Онон Саха сирин соҕуруу өттүгэр союзнай суолталаах промышленность сайдыытын проблемата быһаарыллыа.

Манан сибээстээн Саха сирин соҕуруугу Алдан, Төмтөөн уонна Учур оройуоннарын сирин баайын, народун хаһаайыстыбатын билиҥҥи туругун уонна кэлэр сылларга сайдар кэскилин туһунан кылгастык кэпсэнэр.

Саха сирин соҕуруу өттүнээҕи оройуоннарын сирдэрин ньуура хотуттан—Буотама уонна Амма өрүс кырдалларыттан соҕуруу Становой сис хайаҕа диэри хайалара улам элбиир уонна үрдүүр. Кини сирин дьапталҕаларыгар архейскай, кембрийскэй уонна юрскай периодтар боруодалара ордук киэҥ сайдыыны ылаллар.

Советскай геологтар бэйэлэрин дьүккүөрдээх үлэлэринэн архейскай период дьапталҕаларын кытта тимир рудалара, кыһыл көмүс, сүлүүдэ, хайа хурустаала, графит, корунд, дистен уонна да атыннар үөскээһиннэрэ сибээстээҕин дакаастаатылар. Кембрийскэй период дьапталҕаларыгар тутууга туһаныллар араас күндү өҥнөөх мрамор, доломит, известняк уонна да атын таастар көһүннүлэр. Юрскай период дьапталҕаларыгар коксаланар итиэннэ да атын маркалаах таас чохтор уонна үрдүк температураны тулуйар үрүҥ туой буордар баалар.

Геологическай чинчийиилэр уонна разведкалар түмүктэриэн Алдан сүлүүдэтэ бэйэтин геологическай саппааһынан аан дойду үрдүнэн бастакы миэстэни ылар. Төмтөөн оройуонугар булуллубут таас чох коксаланар хаачыстыбатынан уонна саппааһынан Кузбасс уонна Донбасс туйгуннаах чохторун кытта тэҥнэһэр.

Кыһыл көмүс хостоммута төһө да өр буолбутун үрдүнэн, сыл ахсын саҥа көмүстээх сирдэр көстөн иһэллэр. Маны тэҥэ Союзка бэрт улахан суолталаах өҥнөөх уонна сэдэх металлар рудалара чинчийиллэллэр.

Алдаҥҥа кыһыл көмүһү хостуур промышленность сайдар кэскиллэрэ улахан. Ол күрдүк бары управлениеларга кыһыл көмүс промышленноһын саппааһа сыл ахсын эбии булуллар, саҥа руднигы аһарга бэлэмнэнилэр.

«Алданслюда» трест Эмэлдьээктээҕи уонна Төмтөөннөөҕү управлениелара сүлүүдэ хостооһуунун киэҥник ыыталлар. Билигин Алдан сүлүүдэни хостуур промышленноһа Советскай Союзка хостонор сүлүүдэ аҥарын кэриҥин биэрэр буоллар. Промышленность ити салаата элбэх сыллар усталарыгар сайдар кыахтаах. Геологическай разведка сүлүүдэ саҥа промышленнай саппааһын салгыы була турар.

Хайа промышленноһын ити үөһэ ахтыллыбыт салааларын сайдытынан сибээстээн, элбэх предприятиелар тэрилиннилэр, Таҥаһы тигэр, атах таҥаһын оҥорор, маһы соҕотуопкалыыр, кирпиччэни үктүүр, испиэскэни уматар промышленнай артыаллар уонна араас кэмэ предприятиелар үлэлиир буоллулар.

Биһиги Саха АССР соҕуруугу оройуоннарын хайатын баайын аа-баччыларга бэрт кылгастык билиһиннэрдибит. Билигин Саха сирин соҕуруугу оройуоннарын кэлэр сылларга сайдар кэскилигэр тохтонуллар.

«Амурсталь» уонна «Петровско-Забайкальскай» металлургическай заводтар бэйэлэрин бородуукчуйаларынан Советскай Союз Байкал күөлтэн илин өттүнээҕи экономическай оройуоннарын народун хаһаайыстыбата хара металга наадыйыытын аҥарыгар тиийбэтин толороллор. Хара металл бэйэтин сортименынан ССРС илиҥҥи оройуоннарыгар тутта-рга үксэ сөбө суох. Ол иһин оҥоһуллан таһаарыллыбыт хара металл бородуукчуйатын 75 бырыыһана дойду арҕааҥы оройуоннарыгар тиэллэр. Ол оннугар сыл ахсын Илиҥҥи уонна Арҕаҥы Сибиртэн, Уралтан уонна Советскай Союз Европатааҕы өттүттэн элбэх хара металы Бүрят-Монголияҕа, Читинскэй, Амурскай уонна Магаданскай уобаластарга, Хабаровскай уонна Приморскай кыраайдарга, Саха АССР-гар тиэйиллэр.

Хара металы таһыы дойду народун хаһаайыстыбатыгар улахан орускуоттаах. Үксүгэр хара металы тиэйэр ороскуот кинп заводка оҥоһуллар стоимоһынааҕар быдан ыарахан буолар.

Советскай правительство ол иһин кэлэр пятилеткаҕа саҥа металлургическай заводу Илин Сибирьгэ тутарга бырайыактыыр. Бу саҥа бырайыактанар металлургическай заводка наадалаах сырьевой уонна коксаланар чоҕун базаларын чинчийэр итиэннэ разведкалыыр геологическай үлэлэр киэҥник ыытылла туралларр.

Советскай Союз илин өттүгэр элбэх сиргэ таас чох баара көһүннэ, металлургическай заводка туттуллуоҕун сөптөөх коксаланар чохтор Саха сирин соҕуруу өттүгэр уонна Амурскай уобаласка—Бурея өрүс сүнньүгэр эрэ бааллар.

Билигин экономическай өттүнэн ордук барыстаах металлургическай завод тутуллар сирин талаллар. Завод тутуллар оройуонун талыыга коксаланар таас чох улахан суолтаны ылар.

Саха сирин соҕуруу өттүгэр баар коксаланар таас чох Советскай Союз илиҥҥи оройуоннарыгар баар чохтортон бэйэтин хаачыстыбатынан уонна саппааһынан ордук. Алданнааҕы коксаланар чох, Буреятааҕы үһүн төлөннөөх чохтон күллэнитинэн балтараа-үс төгүл аҕыйах, бу чох олус чэпчэкитик уонна түргэнник байытыллан концентраты ылыллар, кини концентратын стоимоһа Буреятааҕы чох стоимоһыттан икки төгүлүнэн чэпчэки.

Маны таһынан металлургическай заводу тутарга улахан суолтаны сырьевой база ылар. Советскай Союз илин өттүгэр Березовскайга (Читинскэй уобалас) уонна Саха сирин соҕуруу өттүгэр рудная базалар бааллара билиннэ.

Саҥа металлургическай комбинатка Саха сирин коксаланар чоҕо хайаан даҕаны туһаныллыаҕа. Оччоҕо Саха сирин соҕуруугу оройуоннарыгар диэри тимир суол тутуллуо. Тимир суол оҥоһуллуннаҕына, коксаланар чох хостонор буоллаҕына Саха сирин экономиката, ордук кини соҕуруугу оройуоннарын народун хаһаайыстыбата күүскэ сайдыа.

Кыһыл көмүс, сүлүүдэ уонна промышленность атын да салаалара, капитальнай тутуу киэҥник сайдыахтара. Саха сирин соҕуруугу оройуоннарыгар нэһилиэннэ элбиэ, саҥа улахан куораттар, рабочай бөһүөлэктэр үөскүөхтэрэ.

Бэрт аҕыйах сыл ааһыа. Саха сирин соҕуруу өттө дойду бөҕө улахан сайдылаах индустриальнай оройуонунан буолуоҕа.

Көхтөөхтүк үлэлиллэр

КЫРБЭЙ. «Ленин суола» колхоз колхозтаахтара общественнай сүөһүгэ дэлэгэй аҥылыгы бэлэмнээһиҥҥэ көхтөөхтүк үлэлиллэр.

Колхозтаахтар ортолоругар социалистическай куоталаһыы тэриллиилээхтик ыытыллар буолан, от үлэтигэр үлэлээччилэр үгүстэрэ күннээҕи сорудахтарын лаппа аһара толортуулар.

Илиҥнэн охсооччулар Христофоров уонна Николаев от ыйын бүтэһик аҕыс хоноҥор хас биирдиилэрэ 6.70 гектар сири үчүгэй хаачыстыбалаахтык оҕустулар.

Эмиэ илии хотуурунан охсооччу Дмитрий Иванов түөрт күн 1.70 гектар сири оҕуста.

Охсооччулартан мунньаччылар хаалсыбакка үлэлиилэр. Ол курдук мунньаччылар Капитонова, Андреева күнүн ахсын нуормаларын аһара толортоон, биргэ үлэлиир отчуттарыгар үтүө холобуру көрдөрөллөр.

«Анньар» учаастагар атырдьах ыйын 1 күнүнээҕи түмүгүнэн 30.20 гектар сир ото охсулунна, итиитэн 25 гектара мунньулунна, 11 тонна үчүгэй хаачыстыбалаах от көбиһилиннэ. Үс дьаамаҕа 15 тонна силлэс угулунна. От үлэтэ түргэн тэтиминэн салгыы ыытыллар.

В. Николаев.
Биһиги корр.

«САРДАҢА» ХАҺЫАТ СУРУЙУУТУНАН

„Материальнай эппиэтинэҥи тупсарыахха"

Итинник төбөлөөх С. Иванов корреспонденцията биһиги хаһыаппыт 1956 с. от ыйын 3 күнүнээҕи нүөмэриэрэ бэчээттэммита. Онно пекарь Поддубная килиэби буорту оҥоруутун, маныаха бухгалтер Павлов кыһамматын туһунан критикаламмыта.

Корреспонденцияҕа ыйыллар чахчылар кырдьыктаахтар. Пекарь таб. Поддубная буруйунан буорту буолбут 85 килограмм килиэп төлөттөрүллүннэ. Бухгалтер таб. Павловка райпо правлениетынан сэрэтии оҥоһуллуунна. Бэкээринэ үлэтин тупсарарга дьаһаллар ылылыннылар,—диэн райпо правлениетыттан редакцияҕа суруйдулар.

Редактор э. т.
Ф. М. МИХАЙЛОВ.

РЕДАКЦИЯ АДЫРЫҺА: Саха АССР, Өлөнүөк оройуона. Редакцияҕа киирэр сурукка араспаанньаны, аатыы, аҕа аатын толору суруллуохтаах.

Заказ № 219. Оленекская районная типография. Тираж 400