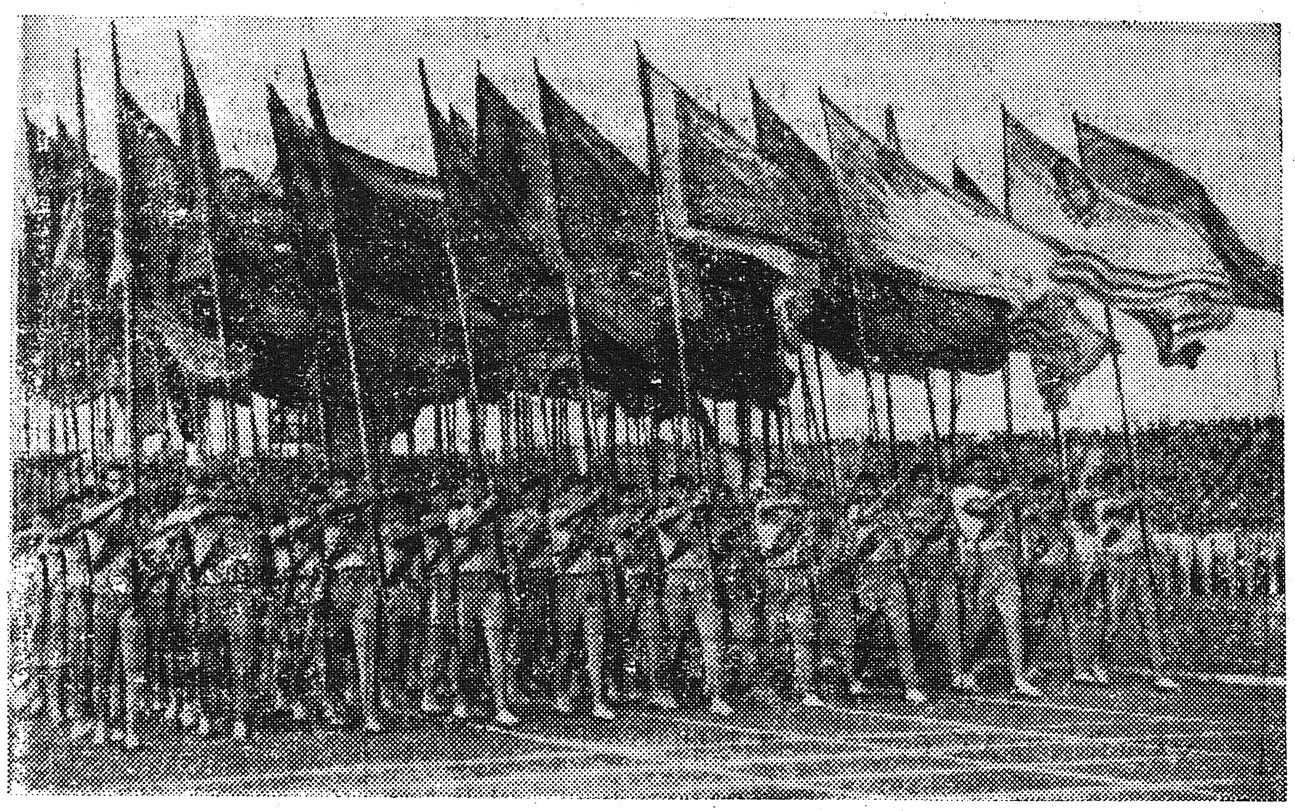

Маассабай спорт иһин, физкультурнай хамсааһыҥҥа саҥа ситиһиилэр иһин!

Бары дойдулар пролетарийдара, холбоһуҥ!

САРДАҤА

СССП Өлөөннөөҕү райкомун уонна үлэһиттэр депутаттарын ороҕуоннаах Советын органа

Орган Оленекского райкома КПСС и районного Совета депутатов трудящихся

Тахсара 11 сыла
№ 64 (1037)
Атырдьах ыйын
12
күнэ
СУБУОТА
1967 сыл
Сыаната 1 харчы

БҮГҮН ФИЗКУЛЬТУРНИК БҮТҮН СОЮЗТААҔЫ КҮНЭ

Физкультурник Бүтүн союзтааҕы күнэ—әдәр саас, доруобуйа, күүс-уох бырааһынныыга биһиги дойдубутугар киәҥник бәлиәтәнәр. Советскай государство дәгиттәр сайдыылаах саҥа киһини иитии сүҥкән суолталаах средствотыгар—физическәй культураҕа улахан суолтаны биәрәр.

Советскай былаас сылларыгар физкультурнай хамсааһын бүттүүн үөрәхтәәһин кыра куруһуоктарыттан аныгы спортивнай обществоҕа тиийә улахан уонна хайҕаллаах суолу ааста. Коммунистическай партия уонна Советскай правительство физкультура уонна спорт иитии, үөрәҕирии итиәннә норуот олоҕун чәбдигирдии быстыспат сорҕотунан буоларыгар дьаныардаахтык, утумнаахтык кыһаналлар. Араас саастаах мөлүйүөнүнэн дьон бәйәләрин көҥүл бириәмәләрин туристическай походтарга атааралар, гимнастическай саалаларга, бассейннарга, стадионнарга спорт араас көрүҥнәринэн дьарыктаналлар. Доруобуйа уонна спорт куораттарын тәрийәр иһин хамсааһыҥҥа саҥатан-саҥа куораттар киирсәлләр.

1966 сыл атырдьах ыйыгар ССКП КК уонна ССРС Министрдәрин Совета ылыммыт „Физкультураны, спорду салгыы сайыннарар дьаһаллар тустарынан“ уураахтара физкультурнай хамсааһын биһиәхә маассабай, норуот бүттүүнүн хамсааһынынан буоларыгар бары усулуобуйалары үөскәттә. Дойдуга өссө уонунан тыһыынча саҥа спортивнай площадкалар, оҥочо станциялара, туристическай уонна хайыһар базалара, о.д.а. спортивнай тутуулар куораттарга, сәлиәнньәләргә тутуллуохтара. Спорт маассабай буолуута—спортивнай мастерствоны үрдәтиигә итиәннә советскәй спортсменнар аан дойдутааҕы күрәхтәһииләргә кыайыылары ситиһәлләригәр төрүтүнән буолар.

Быйыл Советскай дойду бәйәтин 50 сааһын бәлиәтиир сылын советскай спортсменнар Греноблга уонна Мехикоҕа буолуохтаах күрәхтәһииләргә бәлэмнәниигә өссө ордук дьаныардаахтык, тулуурдаахтык саҥа спортивнай ситиһииләр иһин кыһаналлар.

КЫСТЫККА БӘЛӘМНӘНИИ—КЫЛААБЫНАЙ СОРУК

А. Т. САВВИНОВ,
райсовет исполкомун председателэ

□

УҺУН, тымныы кыһыннаах үһүк хотугу дойдуга кыстыкка үчүгәйдик бәлэмнәнии—олорор, үлэлиир дьиәләри әрдәттән хаачыстыбалаахтык өрөмүөннәәһин улахан суолталаах.

Биһиги ороҕуоммутугар быйыл бары оҕо тәрилтәләрин, оскуолалары, интернаттары, әмп, культурнайсырдатар, о.д.а. тәрилтәләри өрөмүөннәәһиҥҥә толору кыахтар бааллар. Ол курдук 1967 сылга бюджетнай уонна хаһаайыстыбаннай тәрилтәләргә әлбәх суумалаах үп көрүллүбүтә: үәрәх уонна доруобуйа харыстабылын тәрилтәләригәр 35 тыһыынча, совхозка 25, райпоҕа 20 уонна коммунальнай предприятиелар уонна тупсаран оҥоруу комбинатыгар 10 тыһыынча солкуобайдаах. Оттон өрөмүөнү ыытарга тутуу матырыйаалын бәлэмнәәһини ороҕуон киниҥэр үлэлиир икки пилорама, Харыйалаах уонна Дьәлиҥдә отделениелары баар, „Ээйик“ колхозтааҕы пилорамалар әмиә толору хаччыйар кыахтаахтар.

Билиҥҥи туругунан орто оскуолаҕа, оҕо дьаһылатыгар, Дьәлиҥдә отделениетын 8 кылаастаах оскуолатыгар өрөмүөн үлэтә үчүгәйдик ыытыллар. Победа үчаастагынааҕы начальнай оскуолаҕа өрөмүөн үлэтә әмиә балачча тәрәәһиннәәхтик барар. Олорор дьиәләри өрөмүөннәәһини коммунальнай предприятиелар уонна тупсаран оҥоруу комбината (начальник Гуляев М.Ф.) баччааҥҥа диәри саҕалыы да илик. Быйыл 50 тыһыынча кирпиччэ үктәниәхтәәҕиттән бу күннәргә баара әрә 15 тыһыынча кирпиччэ үктәниэ. Ол курдук хас сылын аайы, төһө әмә үп көрүлләрин үрдүнән биир да олорор дьиә үчүгәйдик, капитальнайдык өрөмүөннәммәт, үп-харчы ол-бу оһох әҥин оҥоһуутугар, өрөмүөнүгәр туһата суох ороскуоттанар. Райпоҕа (председатель Томскай Ф.И.) кыстыкка бәлэмнәнии туһунан олох умнан олорор. Ороҕуон кининнәәҕи, нәһилиәктәрдәәҕи да маҕаһыыннар өрөмүөннәрә саҕалана илик. Аны кыһын әмиә маҕаһыыннар, остолобуойдар тымныыларын туһунан айдаан барара чахчы. Совхоз дирекцията (директор Посельскай Л.И.) әмиә кәнники үс сылларга олорор дьиәләргә капитальнай өрөмүөнү ыыппата, көрүллүбүт үбә кыра өрөмүөннәргә таах ороскуоттанар.

Быйылгы юбилейдаах сылга өрөмүөн үлэтин тәрәәһиннәәхтик, үчүгәй хаачыстыбалаахтык ыытыы бары тәрилтә салайааччыларын, профсоюзтар уонна олохтоох Советтар халбаҥнаабат соруктара. Онуоха бастатан оскуолалар уонна интернаттар өрөмүөннәрин үлэһит илиини сөптөөхтүк аттаран, бары кыаҕы туһанан, общественность күүһүн түмэ тардан бу күннәргә үчүгәй хаачыстыбалаахтык бүтәрэн, правительственнай комиссияҕа, быһыллыбыт болдьоххо атырдьах ыйын 20 күнүгәр туттарыллыахтаах. Оттон оҕо тәрилтәләрин: дьаһылалары, садтары уонна медпунары өрөмүөннәәһини әмиә атырдьах ыйын устата бүтәриллиәхтәәх. Манна әмиә общественность күүһүн туһаныахха уонна бу тәрилтәләри өрөмүөннәәһиҥҥә үлэлиир рабочайдар уһатыллыбыт үлэ күнүнэн үлэлиилләригәр сүбэлиәххэ.

Тәрилтәләр дьиәләрин, олорор дьиәләри да өрөмүөннәәһиҥҥә кылаабынайа хаачыстыбаны кичэйиәххә. Онуоха былырыыҥҥы быһыы хатыламмата наада. Ааспыт сыллаахха коммунальнай предприятиелар уонна тупсаран оҥоруу комбинатын рабочайдара өрөмүөннәәбит, саҥа оҥорбут оһохторо аҕыйах хоноот алдьаммыттара. Оттон райпо маҕаһыыннарын оһохторо (хараҕы баайан оҥоруу түмүгәр) итиини биәрбәт, тута сууллар, ааннара сабыллыбат гына оҥоһуллар түбәлтәләрә тахсыталаабыттара.

Кыстыкка бәлэмнәнии—кылаабынай сорук. Итинтән оскуола оҕолорун үөрәхтәрин билиитә, оҕо тәрилтәләрин иитилләәччиләрә чәгиән-чәбдик, доруобай буолуулара, әмп тәрилтәләрин ичигәс, ыраас көрүҥнәрә ыалдьааччыга кылаабынай усулуобуйа буолара кимиәхә барытыгар өйдөнөр. Дьә ол иһин, хас биирдии өрөмүөҥҥә үлэлиир рабочай, сулууспалаах кыстыкка бәлэмнәниигә саамай активнай кыттыыны ылыахтаах, көмөлөһүөхтәәх. Оччоҕо әрә быйылгы юбилейдаах дьылга өрөмүөнү тәрәәһиннәәхтик, үрдүк хаачыстыбалаахтык ыытан бириәмәтигәр бүтәриәхпит уонна үлэһиттәргә үчүгәй, ичигәс олорор, үлэлиир усулуобуйаны хааччыйыахпыт.

Биһиги календарбыт

Бу дьыл атырдьах ыйын 15 күнүгэр коммунистическай партия уонна Советскай государство биллиилээх деятелэ Ян Эрнестович Рудзутак (1887—1938 сс.) төрөөбүтэ 80 сылын туолар.

Революционнай хамсааһын активнай кыттыылааҕа, кини кэлин Улуу Октябрьскай социалистическай революция кэнниттэн сүрүн партийнай уонна хаһаайыстыбаннай постарга ананан үлэлээбитэ.

САРСЫН ТУТААЧЧЫ КҮНЭ

БИҺИГИ дойдубутугар Балтикаттан Курил арыытыгар тиийә, Орто Азия пустынияларыттан Полярнай эргимтәҕә тиийә киәҥ далааһыннанан тутуу ыытыллар. Советскай норуот аан дойду үрдүнэн бөдөҥтөн бөдөҥ ГЭС-тәри, саҥаттан саҥа предприятиелары, баараҕай улахан трубопроводтары, нүөлсүтәр системалары, олорор кварталлары уонна культурнай-бытовой дьиәләри туппута уонна салгыы тутар. Волховтааҕы электростанцияны уонна Днепрогэһи, Сталинградтааҕы трактор заводун уонна „Ростсельмаһы“, Амурдааҕы-Комсомольскайы уонна Турксибы, Магнитогорскайы уонна Кузнецкайдааҕы металлургическай комбинаты туппут, оҥорбут бастакы пятилеткалар тутааччыларын үлэлэрэ легендаҕа киирэр албан аатырда. Сәрии кәннинәәҕи сылларга Братскай, Руднай, Дивногорск, Гай куораттар, Бухаро-Урал газопровод, Каракумнааҕы канал уо.д.а. аан дойдуга биллэр тутуулар тутулуннулар. Советтар дойдулара тутарын курдук әлбәх олорор дьиәләри биир да дойду туппат.

Билигин тутуу эстафетатын саҥа пятилетка ылла. Партия XXIII съеһин Директиватыгар бәлиәтэммитин курдук капитальнай үбү ордук көдьүүстәәхтик туһанарга, саҥа объектар туһаҕа киирэр болдьохторун кылгатыыга, тутуу ороскуотун аччатыыга, хаачыстыбатын үрдәтиигә болҕомтону күүһүрдэн туран тутууну үчүгәйдик, түргэнник ыытыы соруга турар.

Советскай тутааччылар партия ырытан оҥорбут хаһаайыннааһын социалистическай принцибин дьаныардаахтык олохха киллэрэллэр. Тутуу индустриальнай кыамтатын хаҥата-хаҥата, киниләр тутууну салгыы индустриялааһын суолунан эрэлләәхтик баран иһэллэр. Советскай тутааччылар—коммунизм материальнай-техническай базатын үөскэтии иһин охсуһуу иннинэ күөҥүгэр иһәәччиләр—бәйәләрин күннәрин Советскай Ийә дойду улуу юбилейын дьоһуннук көрсөр иһин куоталаһыыга саҥа ситиһиилээх көрсөллөр.

Биһиги рөйдөбит матырыйаалларынан

ЭҺИЭХЭ ӨРӨМҮӨН ХАЙДАХ ЫЫТЫЛЛАРЫЙ?

МАННА ДА БЫТААННАР

КОММУНАЛЬНАЙ предприятиелар уонна тупсаран оҥоруу комбинаттара быйыл 46 тыһыынча солкуобайдаах өрөмүөнү ыытыахтаах. Ити иһиттэн оройуоннааҕы балыыһаҕа, сэллиги утары охсуһар диспансерга уонна оҕо дьаһылатыгар 14, культура тэрилтэлэригэр 6, оскуолаҕа уонна интернатка 8, олорор дьиэлэри өрөмүөннээһиҥҥэ 10 итиэннэ комбинат иһинээҕи тэрилтэлэргэ 8 тыһыынча солкуобайдааҕы.

Комбинат рабочайдара ити үлэлэри кэмигэр, үрдүк хаачыстыбалаахтык толорор туһугар соруктанан уһатыллыбыт үлэ күүнэн үлэлииллэр. Киниләр общественность киэҥ көмөтүн туһанан туран оскуола уонна оҕо дьаһылатын дьиэлэрин үчүгэй хаачыстыбалаахтык өрөмүөннээн бүтэрдилэр. Бу күннэргэ өрөмүөн үлэтэ оройуоннай балыыһа уонна интернат дьиэлэригэр бара турар. Итиниэхэ 9 киһиләах бригээдэ үлэлиир. Сотору аны сэллиги утары охсуһар диспансер уонна оҕо садын дьиэлэрин өрөмүөннээһин саҕаланыаҕа. Бу тэрилтэ үлэтигэр сүрүн итэҕэйинэн кирпииччэ үктээһинин былаана туолбакка иһэрэ буолар. Бу үлэҕэ баараннан суоҕа икки эрэ киһи туруорулларбут. Киниләр сайын устата 16 тыһыынча кирпииччэни үктээтиләр. Эбии кирпииччэ үктэннэҕинэ былаан туолуохтаах.

Кэнники сылларга оройуон сорох тэрилтэлэригэр уунан ититии система туттуллар буолла. Ол эрэн ити системаны монтажтааһын уонна өрөмүөннээһин сантех. оборудование (турбалар, радиатордар, электрод о.д.а.) сөптөөхтүк былааннаан ылыллыбатынан улаханнык харгыстаныылара таһаарылынна. Буор, суол-иис тупсарыытын үлэлэригэр техника күүһүн туттуу ситэтэ суох. Комбинакка ананан кэлбит „Беларус" трактора олордуллубут экскаватор кэлиэҕиттэн туох да көдьүүһэ суох турар.

Олорор дьиэлэри өрөмүөннээһин баччаанна диэри саҕалана да илик.

Коммунальнай предприятиелар уонна тупсаран оҥоруу комбинатын салалтата өрөмүөн үлэтин тэтимин түргэтэтэр эбии дьаһаллары ылара эрэйиллэр.

К. СТАРОСТИН,
Х. ВАСИЛЬЕВ.

БЫЙЫЛГЫ юбилейнай дьылга нэһилиэнньэни хааччыйыыны салгыы тупсарар соруктарга сөп түбэһиннэрэн, райпоҕа өрөмүөн үлэтин ыытыыга 20 тыһыынча солкуобайдаах үп бэриллибит. Ол үбүнэн 2-лии боксалаах 2 гаражка, хаһаайыстыбаннай маҕаһыыҥҥа капитальнай, остолобуойга, о.д.а. текущай өрөмүөн ыытыллыахтаах. Ону таһынан ыскылаакка олбуор оҥоһуллуохтаах уонна 130 квадратнай метр иэннээх хаптаһын ыскылаат тутуллуохтаах.

САҔАЛЫЫ ДА ИЛИКТЭР

Ити ыытыллыахтаах үлэлэртэн атырдьах ыйын 7 күнүнээҕи туругунан биир да объекка үлэ саҕалана илик. Өрөмүөн үлэтин тэрийиигэ райпо председателэ Томскай Ф.И., местком председателэ Семенов Ф.П. улахан бытаарыыны таһаарбыттар. Оннооҕор тустаах объектары (ыскылааты, остолобуойу) хайа кэмтэн өрөмүөннэрин үлэтин саҕалыахтаахтарын сирэй эппиэттээх үлэһиттэр Христофоров И.А., Иванов Г.Н. бэйэлэрэ да билбэттэр. Ити чахчылар райпо салалтата өрөмүөнү сөптөөх кэмигэр тэрийэн, үчүгэй хаачыстыбалаахтык ыытыыга бэйэтин коллективын иннигэр соруктары туруора илигин, баар үлэһит күүһүн өрөмүөн үлэтигэр аттаран үлэҕэ килләриини хойутаппытын туһунан туоһулуулар.

Райпо сүрүн объектарын үчүгэй хаачыстыбалаахтык өрөмүөннээһин нэһилиэннэни аһынан-таҥаһынан хааччыйыыга биллэр миэстэни ылара саарбаҕа суох. Онон оройуон нэһилиэннэтэ райпо салалтатыттан: „Өрөмүөн үлэтин хаһан саҕалыыгытый?"—диэн ыйытар толору бырааптаах.

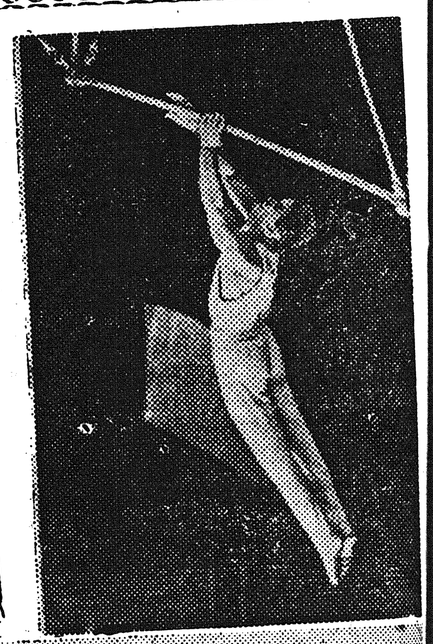

ҮЛЭНИ ТУОХ МЭҺЭЙДИИРИЙ?

ХАРЫЙАЛААХ бөһүөлэгин тэрилтэлэригэр быйыл әлбэх өрөмүөн ыытыллыахтаах. Билигин оҕо тэрилтэлэрин уонна медпункт дьиэлэрин өрөмүөнүгэр 6 киһиләах бригээдэ үлэлиир. Ону таһынан 2 киһи совхоз гараһын өрөмүөннүү сылдьаллар.

Бу ый 1 күнүнээҕи туругунан 34000 устуука кирпииччэ үктэннэ. Онон нэһилиәк тэрилтэлэрин кирпииччэҕэ наадыйыыларын хааччыйар кыах үөскээтэ.

Ол эрээри уопсайынан өссө да өрөмүөн үлэтэ бытаанык барар эбит дииргэ тиийэбит. Ол курдук оҕо комбинатыгар саҥа салгыы тардыллыбыт хоһу сарайдаһын, дьиэҕэ киирэр аан иннин муосталааһын ыытыллыахтааҕа баччаанна диэри саҕалана илик.

Өрөмүөн үлэтин пиломатериал тиийбэтэ улаханнык мэһэйдиир. Олохтоох пилорама бэрт соторутааҕыга диэри олус мөлтөхтүк үлэлээбитэ.

Үлэни түргэтэтэр инниттэн өрөмүөн уонна пилорама үлэһиттэрэ уһатыллыбыт чаастаах үлэ күнүгэр киирэн үлэлиилэрин тэрийиэххэ, общественноһы, төрөппүттэри бу дьыалаҕа киэҥник тардыахха наада.

И. НИКОЛАЕВ,
А. ХРИСТОФОРОВ.

Киэҥ Лена өрүс устун түргэн сырыылаах амфибия—аэросанялар сылдьаллар. Киниләр дэриэбинэлэргэ, геологтар бөһүөлэктэригэр, булчуттар факторияларыгар почтаны тиэрдэллэр.

ССТА фотохрониката.

ТААЛАКААН АЙААНЫГАР

СОВХОЗ киин аппаратын үлэһиттэрэ Николаев Н.К. салайааччылаах „Таалакаан" диэн сиргэ бригээдэ тэринэн аҕыйах хонукка күргүөмнээхтик үлэлиилэр. Ходуһаны сылын аайы уу ылар сирэ буолан охсуллубут оту сыыр үрдүгэр кэбиһилиннэ. Отчуттар күнүстэри түүннэри үлэлээн 15-17 тонна кэриҥэ үчүгэй хаачыстыбалаах оту сүөһүгэ бэлэмнээтиләр. Оту кэбиһиигэ ДТ-75 күүстээх трактор үлэлээн үлэбитин ордук суһалсытта. Онуоха кыайыгас үлэһиттэр: В. Рыков, Г. Бортников, Н. Николаев о.д.а. күүстэрин харыстаабакка үлэлээннэр кэбиһиини эрдэ бүтэрдибит.

А.А. ХРИСТОФОРОВ.

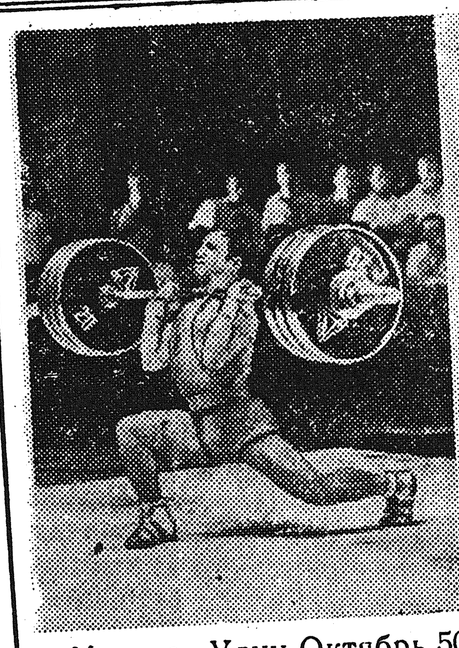

Москва. Улуу Октябрь 50 сылыгар аналлаах ССРС норуоттарын IV спартакиадата.

Эр дьоннор 4 километргэ сүүрдүүлэригэр спартакиада чемпионунан Дзинтарс Лацис (Латвия) буолла.

Снимокка: (уҥа) Д. Лацис күрэхтэһии кэнниттэн.

Ыарахан атлетикаҕа спартакиада чемпионунан чэпчэкитиҥи ыйааһыҥҥа Алексей Вахонин (РСФСР) буолла. Кини троеборья суумматыгар 345 килограмм көтөхтө (хаҥас снимокка).

Эр дьоннор гимнастикаҕа күрэхтэһииләригэр спартакиада чемпионун аатын Москва командата ылла.

Снимокка: (үөһээ) М. Воронин перекладинаҕа чиллииләри толорор.

УДАРНАЙ ТУТУУ УОЛАТТАРА

КОМСОМОЛЕЦТАР Борис Тетюев (хаҥас) уонна Валерий Иллуст ударнай комсомольскай тутуу—Эстонскай ГРЭС бастыҥ тутааччылара. Манна комсомол путевкатынан кэлбит үгүс ыччат үлэлиир.

Советскай былаас сылларыгар Эстонскай ССР-га олохтоох оттугунан үлэлиир бөдөҥ электростанциялары тутуу киэҥ далааһыннанна. Электроэнергияны оҥорон таһаарыы уопсай кээмэйинэн союзнай республикалартан Эстония сэттис миэстэни ылар, оттон электроэнергияны нэһилиэнньэ биир киһитигэр оҥорон таһаарыыга бастакы миэстэни ылар.

Эстония электростанцияларын уопсай күүстэрэ 1939 сыллаах таһымын 21 төгүл баһыйар. Аҥардас ааспыт сыллаахха Прибалтийскай ГРЭС-кэ теплофикационнай турба уонна котлоагрегат үлэҕэ киллэрилиннилэр, сүүһүнэн километр усталаах, үрдүк күүрүүлээх электрическай линиялар тутулуннулар.

Пятилетка тиһэх сылларыгар тутулла турар Эстонскай ГРЭС үс блоктара үлэҕэ киирдэхтэринэ республиканы дойду Хотугулуу-Арҕаа өттүгэр саамай сүрүн энергетическай базанан буолуоҕа.

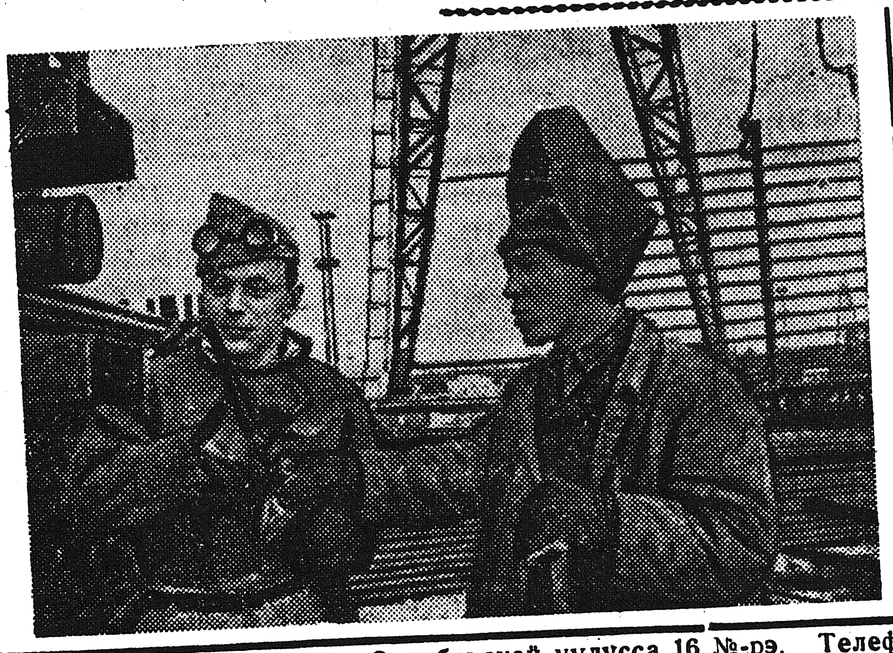

КӨТӨРҮ БУЛТААҺЫ БОЛДЬОҔО

Саха АССР Министердэрин Советын Председателин бу дьыл от ыйын 31 күнүнээҕи 690 №-дьаһалынан Саха АССР иһигэр уу көтөрүн соҥуу-күһүҥҥү бултаҕын булт бырааабылатын пуунугар ыйыллыбыттан уратыларга, 1951 атырдьах ыйын 13 күнэ тэн күһүн соҕуруу барыахтарыгар диэри ҥүлляннэ.

Редактор Г. М. СЕМЕ

РЕДАКЦИЯ АДЫРЫҺА: Саха АССР, Өлөөн бөһүөлэгэ. Октябрьскай уулусса 16 №-рэ. Телефон—51

Өлөөн оройуонунааҕы типография Тахсар ахсаана 422 Сакааһын №-рэ 64