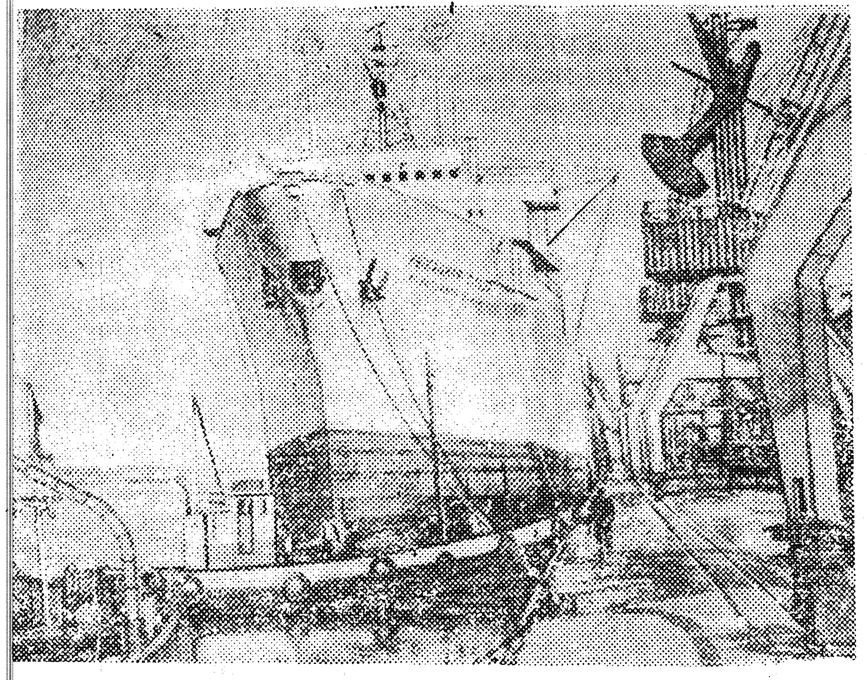

Советскай былаас 50 сыла туолуутугар

## БҮГҮНҮ ЛИТВА

★

Литовскай ССР-га сэлиэнньэлэри электричестволааһын ситиһиилээхтик ыытыллар. Энергетиктэр саҥа кыамталары туталлар, саҥа линиялары тардаллар. Быйыл колхозтар уонна совхозтар 1940 сылга республика үрдүнэн оҥоһуллубуттааҕар 4 төгүл кэриҥэ элбэх электроэнергияны ылыахтара.

Снимоктарга хаҥастан уҥа: бастакы—Клайпеда Муоратааҕы балыгын порда. Ортоку—„Летуава“ диэн Литовскай ССР народнай ырыаларын уонна үҥкүүлэрин Государственнай ансамблын артистара—аан дойдутааҕы ыччаттар уонна студеннар сэттис фестиваллларын лауреата Пранас Буднюс, Дануте Юодвальките уонна Регина Кучайте. Уҥа—Утенскай оройуоҥҥа 110 киловатт кыамталаах трансформаторнай подстанция тутуутугар.

ССТА фотохрониката.

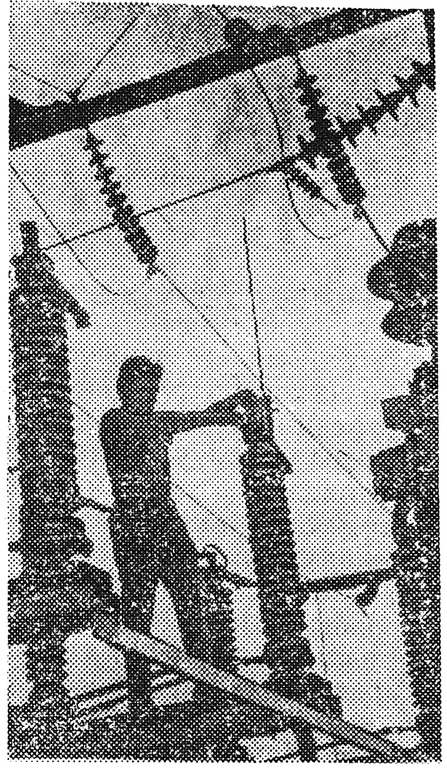


Бары дойдулар пролетарийдара, холбоһуҥ!

# САРДАҤА

ССКП өлөөннөөҕү райкомун уонна үлэһиттэр депутаттарын оройуоннаах Советын органа

Орган Оленекского райкома КПСС и районного Совета депутатов трудящихся

Тахсара 11 сыла
№ 65 (1038)
Атырдьах ыйын
16
күнэ
СЭРЭДЭ
1967 сыл
Сыаната 1 харчы


# ПАРТИЙНАЙ ТӘРИЛТӘЛӘР ЧУГАСТААҔЫ СОРУКТАРА

**Х. М. НИКОЛАЕВ,**
**ССКП райкомун бастакы секретара.**

□

ОРОЙУОН партийнай тәрилтәләрин чугастааҕы соруктара барылара улууканнаах бырааһынньыкка—Октябрьскай социалистическай революция 50 сааһа туолар өрөгөйдөөх бырааһынньыгар бәләмнәнии үләләриттән үөскээн тахсаллар. Биһиги үләбит бүтүннүүтә бу сүҥкән политическай суолталаах событиены үләҕә кәрә бәләхтәрдээх көрсүүгә уонна Советскай былаас ситиһиилә-рин түмүктээн көрүнәр күннәрбитин үрдүктэн үрдүк тәрәәһиннээхтик ыытыыга, бу дириҥ ис хоһоонноох бырааһынньык буоларын хас биирдии киһи ис дуураһынан-сүрәҕинэн, өйүнэн-санаатынан илэбааччы биләрин уонна көрөрүн-истэрин курдук тәрийиигэ өссө күүскэ түмүллүөхтээх уонна чопчу туһаайыллыахтаах.

Бу туһунан киэҥ кәпсэтиилэр соторутааҕыта буолан ааспыт ССКП райкомун VI пленумугар уонна үләһиитәр депутаттарын оройуоннааҕы Советын сессиятыгар буоллулар. Онно оройуон юбилейга бәләмнәнэр үләләрэ уонна социалистическай әбәһәәтәлистибәләрэ хайдах туолан иһәлләрин уонна партийнай, советскай, хаһаайыстыбаннай тәрилтәләр тирээн турар соруктарын туттарынан дакылааттар дьүүллэннилэр.

Юбилейга бәләмнәниигэ кәккэ үләләр ыытыллыбыттарын, социалистическай әбәһәәтәлистибәләри толорууга сорох үчүгэй түмүктәр сыл аҥарыгар ситиһиллибиттэрин туһунан райком пленумугар да, райсовет сессиятыгар да сөпкө бәлиәтәммиттәрэ. Ол курдук, эти государствоҕа атыылаһын сыл аҥардааҕы былаанын оройуон үрдүнэн 141,1, үүтү 207,7, түүлээҕи туттарыы 223,6 бырыһыан толорулуннулар. Маныаха хаһаайыстыба ити салааларыгар үләлиир „Ээйик“ колхоз колхозтаахтарын, совхоз рабочайдарын сыралаах үләләрин үчүгэй түмүктэрин көрөбүт. Биирдиилээн тәрилтәләри ылар буоллахха, кинофикация, типография, райпо, үп салаатын, госстрах инспекциятын, аэропорт коллективтара аанан иһэр сыл маҥнайгы аҥарыгар юбилейнай социалистическай әбәһәәтәлистибәләрин куһаҕана суох толорон иһәллэр.

Ол әрәәри, сорох ситиһиилэри сэргэ, бу ааттаммыт уонна да атын тәрилтәләр үләләригэр юбилейнай сыл көрдөбүлләригэр төрүт сөп түбэспэт бөдөҥ итэҕэстэр, көтүтүүлэр баалларын бәлиәтиир наада. Холобур, эргиэн дьыалатыгар ыллахха, ордук маҕаһыыннар, остолобуойдар үләләрэ нәһилиәнньэни ырааҕынан астыннарбаттар, атыыэргиэн араас өрүттээх кыахтара ситэ туһаныллыбаттар. Маныаха райпо бырабылыанньатын председателлэрэ Томскай Ф.И., Корякин Р.Н., Нусугуров С.Н. тәрийәр үләләрин далаһына өссө да кыараҕас. Тәрийәр үләни туһсарыы дьыалатыгар партийнай тәрилтэ (секретарь Христофоров И.А.) утумнаахтык дьарыктаммат, хас биирдии коммунист тустаах үлэтин иһин эппиэтинэһин үрдэтиигэ кытаанах модьуйууну туруорбат.

Кәләр өттүгэр бу этиллэр итэҕэстэри туоратыыга райпо коммунистара ыксаылсан үләлиилләрэ, нәһилиәнньэни ас-таҥас өттүнэн хааччыйыыга үһулуччу кыһамньыны ууралларга әрэйилләр.

Бөдөҥ итэҕэстэр коммунальнай предприятиелар уонна туһсаран оҥоруу комбинатын, электростанция, тутуу учаастагын үләләригэр бааллар, бу тәрилтәләр уонна совхоз дирекцията ордук чуолаан капитальнай тутууну ыытыыга наһаа бытаарыыны таһаараллар. Ол түмүгэр капитальнай тутууга бәриллибит үп быстар мөлтөхтүк туһаныллан иһэр. Оройуоҥҥа капитальнай тутууга үөскээбит ыарахан балаһыанньаны уонна онтон тахсар суоллары партия райкомун V пленума киэҥ-ник ырытан көрбүтэ уонна кәккэ дьаһаллары бәлиәтээбитэ. Бу дьаһаллары олоххо килләриигэ совхоз, коммунальнай предприятиелар уонна туһсаран оҥоруу комбинатын, тутуу учаастагын партийнай тәрилтәлэрэ быһаччы хонтуруолу, сабыдыалы оҥоруох туһаахтар, капитальнай тутууну ыытарга табыгастаах кәм кылгаан иһәринэн сибәстээн үлэ тәрәәһинин бары өттүнэн туһсарары, баар үләһит күүһү ордук сатабыллаахтык туһанары, үлэ таһаарылаах буолуутун ситиһәлләрэ әрэйилләр. Бу партийнай тәрилтәләр тутууну ыытар салайааччыларын отчуоттарын сотору истэн, сөптөөх әбии дьаһаллары ылаллара наада. Юбилейнай сыл тутууларын былаанын толорбот буолуу — партия, норуот иннигэр улахан буруйу оҥоруу курдук кытаанахтык көрүллүөхтээх.

(Бүтүүтүн 2-с стр. көр.)

# *Маҥнайгы библиотека*

**Бүгүҥҥү нүөмэрбитигэр биһиги оройуоммутугар библиотека аан маҥнай хайдах аһыллыбытын туһунан оройуон маҥнайгы библиотекара Анна Николаевна НИКОЛАЕВА ахтыытын бэчээттиибит.**

Улуу Октябрьскай социалистическай революция кыайыытын түмүгэр уһук хотугу олорор кыра народнастарга көҥүл дьоллоох олох аана тәлэллибитэ. Ол курдук биһиги Өлөөммүт оройуона партия уонна правительство аҕалыы кыһамньыларынан туспа административнай оройуон быһыытынан тәриллэн, урукку өттүгэр мэлдьи көһө сылдьыбыт нәһилиәнньэни олохсутарга, киниләргэ саҥа сайдыы, культура сабыдыалын тиэрдэргэ анаан Туманнаах түбэҕэ 1935 сыллаахха культбаза тәриллибитэ.

Саҥа тәриллэр оройуоҥҥа Бүлүү, Ньурба, о.д.а. оройуоннартан комсомольскай путевканан үгүс ыччаттар үләлии, оройуону тәрийиигэ күүс-көмө буола кәлитәлээбиттэрэ. Киниләр ортолоругар ыччаттар, комсомолецтар Иванов Н.И., Тарасов П.П., Иванов Г.Н., Никифоров Г.Ф., Максимов Н.Н., о.д.а. бааллара. Үләлии кәлбит әдэр дьоннор урут икки атах үктәммәтэх ойуурун солоон аныгылыы типтээх оскуоланы, балыыһаны, интернаты, кулуубу, о.д.а. тутуулары ыыппыттара, олохтоох нәһилиәнньэттэн дьоҕурдаах ыччаттары тутуу үлэтигэр уһуйан үөрэппиттэрэ.

Миигин, 1938 сыллаахха Якутскай куоракка старшай пионер баһаатайдар 4 ыйдаах курстарын бүтэрбитим кэннэ, Саха АССР норуот үөрэҕириитигэр комиссариата уонна комсомол обкома бу оройуоҥҥа үләлиргэ анаан ыыппыттара. Өлөөҥнө кәлбитим, оройуоннааҕы үөрэх салаатыгар миигин урут үөрэппит учууталым, Петров Василий Семенович сәбиәдисәйдээн олорор әтэ. Кини сүбэлээһининэн мин аан маҥнай аһыллар оройуоннааҕы библиотеканы тәрийиинэн дьарыктаммытым. Оччолорго библиотека үөрэх салаатын салалтатыгар киирэрэ.

1939 сыллаахха тохсунньу маҥнайгы күнүгэр оройуоҥҥа аан маҥнай библиотека балачча тәрәәһиннээхтик аһыллыбыта. Библиотека маҥнай 300-кэ араас кинигәләрдээҕэ. Кәлин кинигэ Бүлүү куоратыттан таба дьаамынан аҕалыллар буолбута.

Библиотека аһыллыытын утаа балайда үгүс ааҕаачыламмыта. Оччолорго дьон билиигэ-көрүүгэ тардыһыыта сүрдээх улахана. Библиотека кинигэтинэн Кыһыл чуумнары, тыа хаһаайыстыбатын специалистарын, улахан дьону үөрэхтээһиҥҥэ ыстаадаларга, бөлчүттэргэ көһүүгэ командировкаланан тахсар культармеецтары хааччыйар этибит уонна кинигэни олохтоох нәһилиәнньэ аҕара, ону тэҥэ тыа нәһилиәктәригэр библиотека суох буолан нәһилиәктәр аҕар-суруйар дьонноро уларсаллара. Оччолорго радио диэн суоҕа, онон оройуон нәһилиәнньэтэ билиини-көрүүнү соҕотох саҥа тәриллибит библиотека кинигәләриттэн ылара.

Оройуоҥҥа библиотека тәриллибитэ 29-с сылыгар барда. Ити кэм устатыгар оройуоннай библиотека базата кэҥәәтэ, бары нәһилиәктәргэ үгүс кинигәлээх библиотекалар аһыллан үләлиилләр. Киниләр сәбиәдиссәйдәринэн үгүстэрэ аналлаах орто үөрэхтээх специалистар ананан үләлиилләр. Аҥардас оройуоннай библиотека билигин 20-чэ тыһыынча солкуобай суумалаах, тыһыынчанан ахсааннаах кинигәлээх. Оройуон библиотекаларын коммунистическай обществоны тутааччы саҥа киһитин иитиигэ оруоллара үрдээн уонна ыытар үләләрэ сыллата кэҥээн иһэр. Быйылгы юбилейнай сылга оройуон уонна нәһилиәктәр библиотекаларын иннилэригэр кинигэни пропагандалаһыҥҥа үгүс, киэҥ ис хоһоонноох үлэ ыытыллара әрэйилләр.

**А.Н. НИКОЛАЕВА,**
**Өлөөн нәһилиәгин Советын председателэ.**

# ПАРТИЙНАЙ ТӘРИЛТӘЛӘР ЧУГАСТААҒЫ СОРУКТАРА

Бүтүүтэ. Иннин 1-гы стр. көр.

Нәһилиәнньә олоҕун культурнай-бытовой наадыйыларын толорууга электростанциялар, билләрин курдук, сүрдәах улахан суолталаахтар. Советскай былаас 50 сыла туолар Улуу юбилейын бәлиәтәәри олорор күннәрбитигәр Ильич лаампалара хас ыал аайы күндәәрә умайаллара хайаан да наада. Биһиги маны ситиспәтәхпитинә партия политикатын олохха килләриигә биир сүүнә алҕаһы оҥоруохпутун сөп. Ол иһин бу дьыалаҕа үрдүттән сыһыаннаһыы таһаарыллыа суохтаах, электричестволааһын боппуруоһа, нәһилиәнньәни хааччыйыы бастакы суолталаах салаата буоларын өйдүүр наада.

Партийнай тәрилтәләр электростанциялар үләһиттәрин сүүмәрдәәһиҥҥә, үләләрин бәрәәдәгин тупсарыыга куруутун кыһаныах кәриҥнәәхтәр. Оройуон киинин электростанциятын әҥкилә уонна быыстала суох үләләтиигә коммунист Федоров М.Е. быһаччы эппиәти сүгәр, кини саҥа электростанцияны (ДГС-100) олордууну хаачыстыбалаахтык, болдьоҕор бүтәрәр әбии дьаһаллары ылыах тустаах, ааспыт сылларааҕы итәҕәстәр биир да төгүл хатыланыа суохтаахтар.

Тыа хаһаайыстыбатыгар, чуолаан таба иитиитигәр ордук совхозка билиҥҥи кәмҥә, таба маассабай ыарыыта өрө турбутунан сибәәстәән, государственнай былааннары, социалистическай әбәһәәтәлистибәләри толорууга кытаанах балаһыанньа үөскәәтә. Быйылгы дьыл ханнык да сыллааҕар уустук усулуобуйалардаах буолла, маннык быһыы-майгы үөскәән турдаҕына, сатабыллаах салалтаны-дьаһалтаны олохтуурбут әрәйилләр, билигин ыалдьар табалары әмтәәһини таһынан үөртән биири да өлөрбөккө-сүтәрбәккә көрүү-истии наада. Маны сәргә сүрүн болҕомто табаны уотууну сатаан тәрийиигә ууруллуох тустаах. Күһүн таба үләтигәр биир саамай мүччүргәннәах саптарыы хампаанньатын тәрийиини кытта табаны уотуу тәҥҥә ыытыллыахтаах. Дьә ол иһин таба иитиитин күннәтә көрө-истә олороробут, миәстәтигәр сылдьан тәрийәрбит наада. Табаһыттар үләләрин тәрәәһинә тосту тупсарылларын, күнүскүтүүҥҥү дьуһуурустуба тиһигин быснакка олохтоноруон ситиһиллиәхтәәх. Маны сәргә Уудьа учаастагар табаны тутар, өлөрөр пуун дьиәтин-уотун, атын да наадалаах тутууларын оҥоһуллуохтаах.

Быйыл киәҥ сирдәри уот сиәбитинән сибәәстәән, ыстаадалар көһөр, кыһын тохтуур сорох маршруттарын әрдәттән былааннаан улаһыаттарга бәләмнәниилләрә буолар. Ити мунньахтар сүрүннәәнатырдьах-балаҕан ыйдарыгар ыытыллан бүтүөхтәәхтәр. Онон партийнай тәрилтәләр бюролара, секретардара партийнай хаһаайыстыбаларын ситәрән-тупсаран биәрәлләрә, отчуоттарын бәләмниилләрә наада. Отчуоттуур-быыбардыыр мунньахтар буолар күннәрин коммунистарга әрдә билләрәр, онон киниләр мунньахха үчүгәйдик бәләмнәнән-толкуйдаан кәләлләригәр кыах бәриллиәхтәәх. Отчуоттуур дакылааттарга коммунистар критическәй әтиилләрә олоххо киириитин толору сырдатыллыахтаах. Отчуоттуур-быыбардыыр мунньахтар уратылаах кәмҥә—Улуу юбилейы көрсөөрү олорор кәмҥә ыытыллаллар. Итинән сибәәстәән, партийнай тәрилтәләргә үрдүк әппиәтинәс сүктәрилләр. Партийнай тәрилтәләр буолаары турар комсомольскай тәрилтәләр отчуоттуур-быыбардыыр мунньахтарын ыытталларыгар быһаччы көмөнү оҥоруохтаахтар, комсомолу салайыыны өссө тупсарыах тустаахтар.

Партийнай тәрилтәләр идеологическай үләләрҥэ чугастааҕы соруктарынан ССКП КК бэс ыйынааҕы Пленумун, КК Тезистәрин нәһилиәнньә киэҥ араҥатыгар сиһилии тиәрдии, салгыы өйдөтүү уонна кәләәри турар партийнай үөрәх дьылын тәрәәһиннәәхтик саҕалааһын буолаллар.

Бары партийнай тәрилтәләр бәйәләрин салалталарыгар киирәр хаһаайыстыбаннай-культурнай уонна общественнай тәрилтәләри кытта холбоһон, сүбәләһән Улууттан улуу бырааһынньыгы ыытыы чопчу былаанын билигин оҥороллоро уонна ону толорууга сибилиҥҥиттән бәләмнәммитинән бараллара наада. Биһиги олорор үйәбит саамай улахан бырааһынньыгын бары өттүнән достойнайдык көрсүү уонна ыытыы—бу оройуоннай партийнай тәрилтә дьоһуннаах соруга, кини чиәһин дьыалата буолар.

---

Специалист сүбэтэ

Табаны саптарыы хампаанньатын ыытыы табаһыттарга әппиәттәах үләнән буолар. Саптарыыны тәрийән ыытыы кәләр сылга тугут деловой тахсыытын үрдәтиигә улахан оруоллаах. Сааскы төрөтүү. түмүгүнән совхоз тугут деловой тахсыытын 87,16, оттон „Ээйик“ колхоз 90,7 бырыһыаннарга тиәртиләр. Итинән оройуон табаһыттара ылыммыт социалистическай әбәһәәтәлистибәләрин аһара толордулар. Ордук тугут деловой тахсыытын Уудьа табаһыттара 90,94 бырыһыаҥҥа тиәрдән, балачча үчүгәй көрдөрүүнү ситистиләр. Манна кытараахын 3,5 бырыһыаҥҥа тәҥнәһәр. Ол курдук Лукинов И.Н. бириґэдьиирдәәх ыстаадаҕа 506 төрүүр тыһыттан 16-та әрә кытараата әбәтәр тугут деловой тахсыыта 94,07 бырыһыаҥҥа тәҥнәстә.

Ол әрәәри саптарыы хампаанньатын ааспыт күһүн мөлтөхтүк ыытыы содулуттан совхоз Харыйалаахтааҕы отделениетыгар 616 таба әбәтәр төрүүр тыһылар 12,65 бырыһыаннара кытараатылар.

Таба иитиитин практикатә көрдөөрүнән саптарыы хампаанньатыгар табалар активнайдык кыттыылара төһө үчүгәйдик әт-хаан өттүнән сайдыбыттарыттан уонна уойбуттарыттан тутулуктаах. Онон саптарыыга бәләмнәнии үләтә атырдьах ыйа саҕаланыаҕыттан ыытыллыахтаах. Итинән сибәәстәән табаһыттар сайын уонна күһүн табалар үчүгәй аһылыктаах сиргә холкутук мәччийәлләрин хааччыйар әбәәһинәстәәхтәр.

Төрүүр-ууһуур ийә таба 10-12 сааһыгар, оттон атыыр таба 7-8 сааһыгар диәри үчүгәй төрүөҕү биәрәр дьоҕурдаах. Онон иитиигә хаалларыллар, племенной үләҕә туһаныллар табалары итиннә сөп түбәһиннәрән хас сылын ахсын кичәйән бәрәбиәркәләниәхтәәх, мөлтөхтөрүн, кырдьаҕастарын быраактаан иһиллиәхтәәх.

Саптарыы ыытыллар сезонун устатыгар тыһы таба көҕүйүүтә 10-15 хоно-хоно үс-түөрт төгүл 12-24 чаас устатыгар киирәр. Оттон мөлтөх уойуулаах табалар көҕүйүүләрә намтыыр әбәлар уруурҕаһыыларын суох оҥоруу ыытыллыахтаах. Саптарыы хампаанньатыгар киириәх иннинә хайаан да зоотехническай уонна ветеринарнай көрүү оҥоһуллуохтаах. Табалар оһоллонууларын суох оҥорор сыалтан атыыр табалар муостарын сәләниәхтәәх.

Саптарыыга кыттыбат табалары хампаанньа ыытыллар бириәмәтигәр туһунан ыстаада тәрийии үчүгәй түмүү биәрәр. Оттон үләһит илии тиийәр ыстаадаларыгар итинник туспа ыстаадалары тәрийиини практикалыахха. Ити, биллән турар, саптарыыга кыттар табалар ханнык да аймааһына суох сүүлгә кытталларыгар кыаҕы биәрәр, түмүгәр таба кытарааһынын мунутуурдук аччатары хааччыйар.

Күнүс сырдык бириәмәҕә таба үөрүн ханнык да хааччахтааһына суох бәйәтә көҥүллүк сылдьан мәччитәр олох хойутаан киирәр. Итинән табаһыттар дьуһуурустубалыылларыгар табалар көҕүйүүләрин кәтәән сылдьан таба саптарыытын тәрәәһиннәәхтик ыытыахтаахтар.

Таба кытарааһынын таһаарбат сыалтан туох ханнык иннинә тыһы уонна атыыр табалары әрдәттән өлгөм аһылыктаах сирдәринән мәччитән кинилләр үчүгәй уойуулаах буолуулларын ситиһиллиәхтәәх.

Өскө кыаллар буоллаҕына ыстаадалар икки ардыларыгар атыыр табалары атастаһыылары ыытан табаһыттарга тиийиитин хааччыйары хас биирдии табаһыт ситиһиәхтәәх. Оттон халлаан хараҥарыан иннинә таба үөрүн барытын биир сиргә хомуйан дьуһуурустубаны үчүгәйдик тәрийиллиәхтәәх. Табаһыттар кәтәән көрүүләринән, киәһә үөр хомуллубут кәмигәр атыыр табалар ордук үчүгәйдик сабаллар, оттон тыһы табалар көҕүйүүләрә күүһүрәр.

Инникитин тыа хаһаайыстыбатын специалистара уонна ыстаада биригәдиирдәрә таба маассабай саптарыытын ыытыы туһунан толкуйдаан көрүөхтәәхтәр. Класснай саптарыыны ыытыы туһалааҕын туһунан таба иитиитигәр тәриллән үләлиир опытнай станциялар ханна баҕарар тәриллиәхтәәҕин, туһалааҕын дакаастаан туралар. Класснай саптарыыны ыытыы ис хоһоонунан буолар: саптарыы кәмигәр сүрүн ыстаадалартан 100-150 саамай бастыҥ тыһы, 5-8 сүүмәрдәммит атыыр табалар араарыллан сүүл кәмигәр туһунан көлө табалары кытта тутуллуохтаах. Итини класснай бөлөх диэн аатталлар.

Бастыҥ тыһылар уонна атыырдар саптарыыга кыттыыларын түмүгәр төрөлкөй төрүөх ылыллар уонна куһаҕан төрүөҕү биәрәр табалар солбуллаллар. Класснай бөлөхтөн иитиллибит тугут күһүн 62-68 килограмм ыйааһыннанар әбәтәр тыыннаах ыйааһыннанар атын ыстаадалар тугуттарынааҕар 5-7 килограммынан ордук ыйааһыннанар.

Улуу юбилей күнүн көрсө таба саптарыытыгар тәрәәһиннәәхтик бәләмнәнии әппиәттәах хампаанньаны үчүгәйдик ыытыы—табаһыттар, тыа хаһаайыстыбатын специалистарын дьоһуннаах соруктарынан буолар.

П. МИХАЙЛОВ.

# САПТАРЫЫНЫ ЫЫТЫЫ

КРАСНОЯРСКАЙ КЫРААЙ. „Ладожскай“ совхоз промышленнай свиноводства предприятиеларыттан биир саамай бөдөҥнөрө. Механизацияны киэҥник туттуу уонна идэтитии бородууксуйа себестоимаһын биллэрдик аччатта. Ааспыт сылга бу хаһаайыстыба биир мөлүйүөн барсы ылбыта. Биир киһи 150 сибиинньэни көрөр. оттон сылга 3 тыһыынча сибиинньэ оҕотун иитэн таһаарар.

Снимокка: мэччитэр площадкалардаах сибиинньэлэри көрөр-харайар механизированнай свинарник.

ССТА фотохрониката.

Редактор Г. М. СЕМЕНОВ.

РЕДАКЦИЯ АДЫРЫҺА: Саха АССР. Өлөөн бөһүөлэгэ. Октябрьскай уулусса 16 №-рэ. Телефон—51

Өлөөн оройуонунааҕы типография Тахсар ахсаана 422 Сакааһын №-рэ 65