Бары дойдулар пролетарийдара, холбоһуҥ!

САРДАҤА

ССКП Өлөнүөк ороһуонунаағы комитетын уонна үлэһиттэр депутаттарын ороһуоннаағы Советын органа

Орган Оленекского райкома КПСС и районного Совета депутатов трудящихся

№66 (424) | Оптуорунньук Балаҕан ыйын 9 к. 1958 с. | Тахсыра 5-с сыла.

Киһи туһугар кыһамныылаах буолуохха

Улуу пролетарскай суруйаачыта М. Горькай «Киһи — диэн кэрэтик иһиллэр» диэн этэн турардаах. Киһи туһунан кыһамныыны биһиги партиябыт бастакы уочараттаах сорҕотунан туруоруммута уонна ону олохха ситиһиилээхтик киллэрэр.

Киһи туһугар кыһаммыттан төрүттэнэн Коммунистическай партия, Советскай правительство советскай норуот материальнай үйгута уонна культурнай таһыма өрө көтөҕуллүүлэригэр үһулуччу улахан суолталаах кыһамныытынан ССКП XX съезһинэн ылыллыбыт бааракай дьаһаллара ситиһиилээхтик олохха киирэн иһиилэрэ буолаллар. Үлэһиттэр наадаларын толору хааччыйарга норуот үүнэн иһэр материальнай уонна культурнай наадыйыыларынан салайтарыах тустаахтыгар сорук туруоруллар.

Итиэ сорҕу олохха киллэрэн, ороһуон экономикатын уонна культуратын салгыы сайыннаран, үлэһиттэр олохторун культурнай-материальнай таһымын үрдэтиигэ биллэркөстөр үлэлэр ыытыллыннылар. Ороһуон колхозтара куоталаһыылаах ороһуоммут колхозтарынаағар бөҕөргөөбүт, үрдүк дохуоту ылар колхозтарынан буоллулар. Ол түмүгэр колхозтаахтар олохторун үйгута туһаан иһэр. Ороһуон киниэ кэнээн, олорор дьиэлэрин тутуулар салгыы ыытыллаллар. Киһи туһугар улахан кыһамныылаахтык сыһыаннаһар үлэһиттэр аҕыйаҕа суохтар. Холобур, врач Морозова А.В. кыһамныылаахтык эмтиирин туһунан редакцияҕа кинигэ аҕыйаҕа суох махтал суруктар тоһоҕолуулар.

Ол эрээри сорох салайаачылар киһи туһугар ессө да болҕомтото суохтук үлэлиилэрин кербөт буолуохха сатаммат. Үлэһиттэр наадаларын хааччыйарга кыһаллыбат, үрдүнэн сыһыаннаһыы чахчылара өссө да бааллар. Ороһуон киниигэр баанньык суох, саҥа баанньык хаһан бүтэрэ биллибөт, аастыт кыһын сабылла-сабылла үлэлээбит баанньыкка билигин ыаллар олороллор. Ханна баҕарар саҥа тутуллар рабочай бөһүөлэктэргэ, бастакы уочарат баанньыгы тутуутан бөһүөлэк тутуута саҕаланар эбээт! Өр сылтан ылы төрүттэнэн, кэлгээн, улаатан эрэр ороһуоммут киниигэр бастаһаанньык үлэлиир баанньык суоҕун тугунан быһаарыахха сөбүй? Киһи туһугар кыһаммат буолууттан атыннык сыаналыахха сатаммат.

Райно маҕаһыыннара, остолобуой үлэһиттэр күннэтэ наадыйыыларын толору хааччыйаттар. Болҕомтону ылар сөптөөх этиилэр таах хааллырыллаллар, критическай этиилэргэ дьаһаллар суһаллык ылыллан испэттэр. Бэкээринэ оҕоҕо саҥа тутулларынан сибээстээн, сүүрбэччэ хонук устата киливэн буһарыллыбатаҕа. Итиэ бириэмэҕэ остолобуойга аһааччылар киливэбэ суох аһыырга күһэллибиттэрэ. Өскөтө райно салайааччылара аһааччылар тустарыгар кыһаммыттара эбитэ буоллар, остолобуой булочкалары, лэпиэскэни буһарар кыахтаах этэ. Маҕаһыыннарга, остолобуойга үгсүү киниигэлэрэ суохтар, итиэ үлэһиттэр критическай этиилэрин истэртэн куттанартан атын буолбатах.

Саҥа кэлбит специалистарга, үлэһиттэргэ сөптөөх үлэлиир уонна олорор усулуобуйалар тэриллибэттэр. Итиэ туһунан эмиэ кэпсэтиилэр буолаллар да салҕанан таһаарылла турар. Холобур, педучилищены бүтэрэн детсадка саҥа кэлбит үлэһиттэргэ үөрэх ороһуоннаағы салаатын сэбиэдиссэйин эбээһинэһин быстах бириэмэҕэ толорбут таб. Донской Д.И. олорор дьиэнэн хааччыйбакка, тымныытык сыһыаннаспытын этиэххэ сөп.

Киһи туһугар, нэһилиэнньэ күннээҕи наадатын толорор туһугар кыһамныы хайа да үлэһиккэ — сүрүн кыһамныы буолуохтаах.

Ремонт кэнниттэн

Детсад уонна ясля быйыл кыстыкка бэлэмнэнэн, ремонт үлэтин аастыт сыллааҕар балачча ыыттылар. Детсад, ясля ремонт саҕана быстах бириэмэҕэ сабыллан баран атырдьах ыйын 25 күнүттэн аһылыннылар.

Ясляҕа урут кыра уонна улахан оҕолор биир хоско утуйар буоллахтарына, билигин тус-туспа сырдык, ичигэс хосторго утуйаллар.

Октябрь иннинээҕи үлэ вахтатыгар

Магнитогорскай металлургическай комбинат металлургическай циклга барытыгар аҕыс ыйдаах соруданы болдьоҕун иннинэ толордо. Чугууну, ыстаалы, прокаты ааспыт сыл аҕыс ыйынааҕар элбэҕи бэриннэ. Аҕыс ыйдаах соруданы бастакынан Магнитнай хайа рудник горняктара бүтэрдилэр.

* * *

Винницкэй, Харьковскай, Киевскэй уонна Украина атын уобаластарыгар предприятиеларга саахары буһарыы сезона саҕаланна. Маҥнайгы тыһыынча буут саахары Винницкэй совнархоз Кирпасовскай завода биэрдэ. Бу завод коллектива сууткаҕа былаанынан көрүллүбүтүн 600 центнериэн элбэх сүбүөкүлэни переработкалыырга эбээһинэстэннилэр.

* * *

Орловскай уобалас Новосильскай ороһуонун, үс ыаллыы тыа хаһаайыстыбатын колхозтара — «Россия», «Большевик» уонна «Заветы Ильича» — колхозтар икки ардыларынаағы гидроэлектростанцияны туттулар. Итиэ ороһуон 20 кэриҥэ нэһилиэнньэлээх пууннарын электричествонан хааччыйарга кыаҕы биэриэҕэ.

МНРП Киин Комитетыгар ССКП КК бэлэҕэ

УЛАН - БАТОР. Атырдьах ыйын 28 күнэ (ССТА). Монгомэ агенство биллэрэринэн, СССР МНР-ы посольствота МНРП Киин Комитетыгар ССКП КК бэлэҕин — «Улуу олох страницалара» диэн научнай коммунизмы төрүттээбит Карл Маркс үлэтин туһунан кэпсиир документальнай фильми биэрдэ.

Биир килограмтан ордук ыйааһыннаах помидордар

Тыа хаһаайыстыбатын Бүтүн союзтаағы выставкатыгар оҕуруот аһын көрүүгэ үһулуччу улахан помидордар көрдөрүллэллэр. Кинилэр биирдии бэйэлэрэ биир килограмм уонна онтон да ордук ыйааһыннаахтар. Бу — корнеевскай помидордар. Кинилэри Пензенскай уобалас Сосновка дэриэбинэттэн опыттаах мичуринецтар аҕалыы уоллуу Корнеевтар үүнэрбиттэрэ. Кинилэр микадо уонна чудо-рынка диэн биллэр суортары холбообуттара, 30 сыл устатыгар искусственнай талан ылыыны ыытыттара уонна томат — корнеевскай саҥа көрүҥүн ыллылар.

Бу помидордар үчүгэй амтаннаахтарынан уратыланаллар, талымаһа суохтар, ханнык баҕарар почваҕа үүнэр кыахтаахтар. Кинилэр ханнык баҕарар зоналарга — Приморьеҕа уонна Украинаҕа, Орто Азияҕа уонна Саха сиригэр, Архангельскайга үүнэриллиэхтэрин сөп. (ССТА).

„КОММУНИЗМ“ КОЛХОЗ СТАДАЛАРЫГАР

(Туундараттан сурук)

Быйыл туундараҕа от ыйын 10-с күнүн кэнниттэн (уонча сууткаҕа) олус куйаас, чуумпу, хараан күннэр буолтара. Итиэ күннэргэ табалар күнүс да, түүн да аһаабакка бэйдиэ сүүрэн таҕыстылар, тугуттарыгар букатын кыһаллыбакка быраҕаттаан кэбиспиттэрэ.

Табаһыттар уонна специалистар куйааһы, кумаары утары охсуһан, сорох стадаларга баар, тиэйэ сылдьар «ДДТ» эмиэнэн эрэ, гексохлорана суох аҥардастыы ыстаран көрдүлэр да туһаны биллэрдиэк биэрбэтэ. Итиэни таһынан түптэлээһин тэриллибитэ тыала суох буолан бастакы күннэригэр эмиэ туһаны кыайан биэрбэтэҕэ.

Саас тоҥот буолан таба ыайан аһаабакка олус дьүөйбит, тыһы табалар үүттээ суох буолан тугуттара ырыганнар. Ону аһаан, туундараҕа бэс ыйын устатыгар хаар түрбүт, аһылык үүммэгэх. Итиэ түмүгэр таба куйааһы уонна кумаары кытта охсуһар сэниэтэ суох буолбут.

Биһиги от ыйын 7 күнүгэр маска хонон баран, ол күн туундараҕа стаданы сиппипнит. Хаара суох сирдэр саҥардыы көҕөрөн эрэллэрэ, оттон хаара саҥа ууллан бараммыт сирдэр көҕөрө иликтэрэ. Сэбирдэх саҥа тахсар этэ.

Таба ыарыыта кыра баастан кэҥээн барар эбит. Сааскы хомурахха, тоҥотко, сэппэрээккэ уонна туундараҕа тахсан баран тааска сорох улахан табалар, тугуттар атахтарын баһырдаллар. Онон куйаас уонна кумаар түһүөр диэри стадалар аайы атахтара баһырбыт табалары, тугуттары эмтээһин ыытыллыбыта, ол түмүгэр үгүстэрин гиэнэ үтүөрбүтэ. Доҕоллоҥнуур табалары атахсытка кубулуйуохтара диэн табаһыттар күн аайы бэрэбиэркэлээн көрбүттэрэ-истибиттэрэ.

Үһулуччу куйаас, кумаар, хараан түүннэр уонна күннэр от ыйын 15 күннэриттэн саҕаламмыта. Итиэ күнтэн ыла тугуттар уонна улахан табалар стадалар аайы кэриэтэ өлүтэлээтилэр. От ыйын 21-22 күннэригэр ыалдьыбыт табалары туспа арааран эмтээһин олохтоммута. Эмтээһиҥҥэ стадаларга сылдьар санитардар, специалистар күүскэ туруммуттара, эмтээһин билигин да ыытылла турар, эмтээн элбэх табаны үтүөртүлэр.

Таба туһата суох туораабыта таб. Семенов А.П. стадатыгар ордук элбэх. От ыйын 1 күнүттэн атырдьах ыйын 10 күнүгэр диэри итиэ стада табаларыттан 506 таба, итиэ иһиттэн 342 тугут туһата суох туораатылар. Туһата суох туораабыт 342 тугуттан 206 тугут сүтэн, 136 тугут өлөн туораатылар, сүппүт тугуттар кумаартан тумнастан маршрутун устун өлүтэлээбиттэр.

Стадаларга таба туруга итинник, таба былаана билиҥнэттэн туолбат кутталлаах. Социалистическай куоталаһыыны бэрэбиэркэлээһиҥҥэ таб. Константиннов В.С. стадата бастаата. Бу стадаҕа тугут дьыалабыай тахсыыта 81 бырыһыаҥҥа тэҥнэһэр. Таба туһата суох туораабына атын стадалардааҕар аҕыйах, барыта 89 таба туораата, итиэ иһиттэн 36 таба өлөн, 53 таба сүтэн туораатылар.

Маннааҕы учааска бригэдьиирдэрин мунньаҕа буолла. Мунньахха стадаларга таба итиитин туруга киэҥник дьүүллэһилиннэ. Итиэ тэҥэ саптарыы хампаанньатын туһунан кэпсэтии буолла. Кэпсэтиилэргэ олоҕуран, Семенов Андрей урут сүүлү «Арыы мастааххa» ыытарыгар бэлиэтэммитин уларытан, «Ортоку кэҥээдэҕэ», онтон Семенов А. «Халаарыс балаҕаннааҕар» эбэтэр «Оһор үрэҕэр» сүүлү ыыталларыгар быһаарылынна.

Табаһыттар, санитардар, специалистар улахан сыраларын биэрэн, кыһамныылаахтык үлэлии сатыыллар да, таба итиитин уопсай туруга мөлтөх диэн быһаччы этэргэ тиийиллэр. Табаһыттар ортолоругар бэсиэдэлэр, дакылааттар ыытыллаллар, ол гынан баран үлэбит түмүгэ биллэрин курдук үчүгэйэ суох.

П. Веревкин.

Баскыһыанньа күн

Аастыт баскыһыанньаҕа, физкультурнай - спортивнай үлэлэргэ сайыҥҥы сезон сабыллыытыгар аналааах спортивнай күрэхтэһиилэр буоллулар. Күрэхтэһиилэр волейболга, хапсаҕайга, ядраны анньыыга о.д.а. ыытылыннылар.

Күрэхтэһии программатыттан эстафетанан сүүрүү буолбата.

Бу түөрт уон сыллааҕыта буолбута

Ол күннэр албан ааттара хаһан да умнуллубат

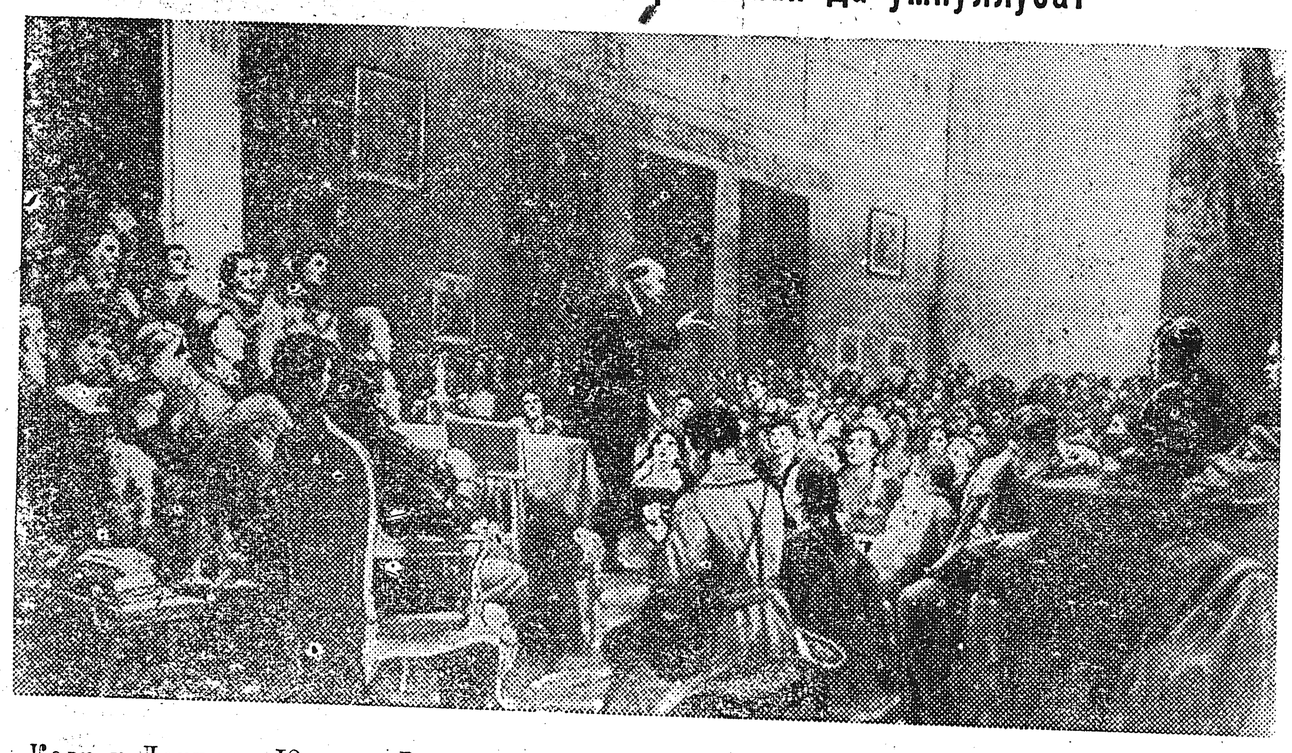

Колчак, Деникин, Юденич, Врангель үрүҥ гвардеецтарын үөрдэрин уонна тас омук интервенцияларын армияларын кытта суостаах кыргыһыларга комсомоллар олохторун ла хаҥыстаабакка туран, хорсуннук, эрдээхтик геройдуу сэриилэспиттэрэ.

Гражданскай сэрии летопиһыгар, комсомол албан ааттаах бойобуой традицияларын көрдөрбүт, эдэр геройдар өлбөт-сүпэт ааттара суруллубута.

Петроград комсомолун тэриллэччилэртэн бирдэстэрэ, Путиловскай завод эдэр рабочайа Василий Алексеев төрөөбүт хаан уруу куоратын көмүскээн өстөөҕү кытта тиһэх тыыныгар диэри тулуурдаахтык охсуспута.

Царицыны обороналаабыт 10-с Армия командирдарыттан бирдэстэрэ, 23 саастаах герой Николай Руднев албан аатырбыта.

Москва комсомолеһа Илюша Колодочкин Ийэ дойду көмүскэлигэр геройдуу өлбүтэ. Илюша Соҕуруунҥу фроҥҥа сэриилэспит, 35-с Рогожскай Симоновскай полк бүтүннүүтүн тапталлааҕа этэ.

Үгүс эдэр байыастардаах, 3-с Армия (Илиҥҥи фронт) Горнай-Уральскайдааҕы полката үтүө килбиэннээх холобуру көрдөрбүтэ. 3-с Армия реввоенсовета полканы эҕэрдэлиир суругар: «Эдэр Н-скай Горнай полк сэриһиттэрэ бары геройдар, кинилэр хорсун-хоодуот быһыылара муҥура суох» диэн суруйбута.

Илиҥҥи фроҥҥа Нижнэй Новгород комсомолларын «Шестой лихой» диэн ааты ылбыт этэрээтэ геройдуу охсуспута.

Петроградтааҕы самокатчиктар комсомольскай роталара Юдениһы утары сэриилэһиигэ албан аатырбыта. Врангельскай фроҥҥа, Харьков куорат комсомолларыттан уонна рабочай ыччаттарыттан тэриллибит, «Ыччат коммунистическай союһа» бронепоезд командата өстөөххө суоһарыылаах саба түһүүлэринэн үһулуччу биллибитэ.

Гражданскай сэрии үгүс ахсааннаах фроннарыгар комсомоллар ити курдук сэриилэспиттэрэ.

Комсомол бойобуой албан ааты аҥардас фроннарга эрэ ситиспэтэҕэ. Эр сүрэхтээх тыһыынчанан уолаттар уонна кыргыттар кистэлэҥ большевистскай комитеттар сорудахтарын толорон, партизанскай этэрээттэргэ барбыттара. Крым комсомоскай тэрилтэтэ аҕыйаҕа суох бойобуой дьыалалардаах суолу барбыта. Симферопольга, Керчигэ, Севастопольга, Евпаторияҕа, Феодосияҕа Крым уо. д. а. куораттарыгар кистэлэҥ комсомольскай тэрилтэлэр үлэлээбиттэрэ. Комсомоллар бойобуой бөлөхтөрө үрүҥ гвардеецтар байыаннай объектарыгар саба түһүүлэри оҥортообуттара, муосталары дэлбэритэ тэптэртээбиттэрэ, транспоры уонна сибээһи алдьаппыттара.

1919 с., Одессаҕа деникинецтар хаһаайыннаан олордохторуна, куорат иһигэр комсомоллар бөлөхтөрө бойобуой үлэни ыыпыта. Контрразведка, бу бөлөҕү арыйан, 17 эдэр подпольщиктары тутан хаайбыта. Ыныырык сордоохун-муҥнаахын кинилэр воляларын мөлтөппөтөҕө. Кинилэртэн тоҕустара ытылларга сууттаммыттара. Ол лаҕаны кинилэр кыайыыга эрэллэрин халбаҥнаппатаҕа. Эдэр геройдар өлөрүллэр түүнүгэ эригэр түрмэттэн бу курдук суруйбуттара: «Өлөрүллэргэ сууттаныллыбыт 9 коммунистар табаарыстарыгар бэйэлэрин тиһэх быраһаайдаһар эҕэрдэлэрин ыыталлар. Өллөрбүт да Кыһыл Армия кыайыылаах кимэн киирпитин эҕэрдэлиибит уонна айхаллыыбыт. Тиһэҕэр коммунизм идеала өрөгөйдүүрүгэр эрэнэбит уонна итэҕэйэбит».

Комсомол гражданскай сэрии фроннарыгар бойобуой килбиэнин иһин Кыһыл Знамя орденынан наҕараадаламмыта. «Бу орденҥа быраабы биһиги знамяларбытын итии хааннарынан суруйбут, кыайыы туһугар тэбэр сүрэхтэрэ тохтообут, пролетариат диктатурата өрөгөйдүүрүн туһугар бэйэлэрин олохторун биэрбит, үрүҥ гвардеецтар иллиэрриттэн өлүүнү хорсуннук көрсүбүт эдэр рабочайдар, бааһынайдар ылбыттара».

1920 сыллааҕы алтынньы ый аанан испитэ. Гражданскай сэрии өссө да бара турбута. Москваҕа комсомол III съеһэ аһыллар кэмигэр дойдуга быстарыы, аччыктааһын сабардаан турара. Съезд делегаттара окопалартан быһа кэлбиттэрэ.

Ити биримэҕэ комсомол кэккэтигэр 400000 киһи аҕыллара. Съезд болҕомтотун киинигэр Ленин Ыччат союһун соруктарын туһунан историческай этиитэ турбута. В.И. Ленин ыччаты коммунизмҥа үөрэнэргэ ыҥырбыта. Хас биирдии эдэр киһи «Ыччат коммунистическай союһугар киирэн туран, коммунизмы тутарга партияҕа көмөлөһөр уонна коммунистическай обществоны тутарга эдэр көлүөнэҕэ бүтүннүүтүгэр көмөлөһөр соругу бэйэтигэр ылыныахтаах» диэн Ленин эппитэ.

В.И. Ленин этиитэ коммунистическайдыы ити биллиэннэрэ бэлиитикэтигэр программнай документтан буолбута. Кини этиитигэр коммунистическай обществоны тутааччылар саҥа көлүөнэлэрин тэрийэр туһунан сүрүн балаһыанньалар ыйыллыбыттара.

СНИМОККА: комсомол III съеһигэр В.И. Ленин тыл этиитэ.

Художниктар В. Соколов, Б. Иогансон, Д. Тегин, Н. Файдыш-Крандиевскай, Н. Чебаков хартыыналарыттан.

Биһиги КАЛЕНДАРБЫТ

Балаҕан ыйын 8 күнэ—журналистар аан дойду үрдүнэн биир санааланыыларын күнэ

1943 сыллаахха балаҕан ыйын 8 күнүгэр гитлеровскай фашистар Чехословакия албан аатырбыт революционерын, биллиилээх журналиһын, Чехословакия Коммунистическай партиятын кистэлэҥинэн үлэлээбит Киин Комитетын чилиэнин **Юлиус Фучигы** сордоон-муҥнаан өлөрбүттэрэ.

Сотөрутааҕыта Бухарестка буолбут журналистар аан дойдутааҕы холбоһуктарын IV конгреһа, чех норуотун национальнай геройа, аан дойду үлэһиттэрэ бырааттаһыыларын иһин төлөннөөх охсуһааччы Юлиус Фучик сырдык кэриэһин бэлиэтээн, сыл ахсын балаҕан ыйын 8 күнүн журналистар аан дойду үрдүнэн биир санааланыыларын күнүн быһыытынан быһаарбыта.

Бэҕэһээ, балаҕан ыйын 8 күнүгэр аан дойду прогрессивнай журналистара **Юлиус Фучик** сырдык кэриэһин бэлиэтээн туран, ити күнү эйэ иһин, демократия иһин, норуоттар икки ардыларыгар куттал суох буолуутун иһин охсуһуу күнүн быһыытынан бэлиэтээтилэр.

Юлиус Фучик 1903 сыллаахха төрөөбүтэ, фашистар төлөннөөх охсуһааччыны, патриоты өлөрбүт күннэриттэн ыла 15 сыл ааста. Чех норуота, бэйэтин норуотун национальнай геройунан буолбут Юлиус Фучигынан саамай сөпкө киэҥ туттар. Юлиус Фучик албан аатын прогрессивнай киһи аймах бүтүннүүтэ билэр, кини фашизманы утары күөн көрсөн охсуспут сырдык олоҕун хаһан да умнуохтара суоҕа.

Көтүмэхтик сыһыаннаһаллар

«Коммунизм» колхоз комплекснай бригээдэтин бригэдьиирэ таб. Николаев В.С. үлэтигэр көтүмэхтик сыһыаннаһар ол түмүгэр тутуллубут уонна тутулла турар дьиэлэр хаачыстыбалара да мөлтөх. Дьиэ холуодатын маһын былаана суох элбэҕи эрбэппитэ, билигин туһаныллыбакка сыталлар.

Тутуу үлэһиттэрэ сарсыарда үлэҕэ кэлиилэрэ, киэһэ үлэттэн барыылара учуоттанан испэт. Итини туһанан сорохтор үлэлэригэр сарсыарда хойутаан, киэһэ эрдэ барыылара салҕанан тахса турар. Холобур, Петров Е.И. Баркасов И.В. курдуктар.

Бригэдьиир т. Николаев соторутааҕыта кыыл күһүҥҥү булдуҕар биир бастыҥ тутуу үлэһитин уонна балык бригээдэтин балыксытын илдьэ, 40-чэ көстөөх сиргэ барбытын кэннэ кинини солбуйан кладовщик таб. Соломонов ,бригэдьиир эбээһинэһин толорон үлэлиир. Ол гынан баран ханнык да уларыйыы тахсыбата, тутууга үлэлиир колхозтаахтар күннээҕи үлэлэрин күн аайы тутан испэт. Ити түмүгэр ким төһөнү үлэлээбитэ биллибэт, кэнники күннэргэ бэсиэдэлэр производственнай мунньахтар оҥоһуллубат буоллулар.

Колхоз бырабылыанньата тутуу хаачыстыбатын туһаарга, тутуу үлэтин күннэтэ хонтуруоллаан итэҕэстэри туоратарга сөптөөх дьаһалы ылара наада.

Н.Петров,
«Коммунизм» колхоз колхозтааҕа.

Кыраныысса таһынааҕы юмор

Американскай миллионердар бүгүҥҥү тиһэх муодалара—күндү бриллиант таһынан киэргэтиллибит бөх кутар иһит. Кинилэр ойохторо бэйэлэрин икки ардыларыгар аны бөхтөрүн иһитин киэргэлинэн аат былдьаһаллар.

Эмиэ манна 85 саастаах аарыма кырдьаҕас эмээхсин Лаура Вильсон 29 саастаах Джим Боуг диэн эдэр киһиэхэ эргэ тахсаары тэриммит. Онуоха эмээхсин тылын итэҕэйбэккэ, ЗАГС бюротун чиновниктара киниттэн 18 саастааҕын туоһулуур документаны көрдөөбүттэр.

Редактор э.т. И. И. БУДИЩЕВ.

Ытыктабыллаах табаарыстар!

1959 сылга киин хаһыаттарга уонна сурунаалларга тэрилтэлэр сурутуулара 1958 сыл балаҕан ыйын 1 күнүттэн хайы-үйэ саҕаланна.

Сурутууну сибээс оройуоннааҕы хонтуората ыытар. Хаһыаттарга, сурунаалларга суруттараргa тиэтэйиҥ!

РЕДАКЦИЯ ААДЫРЫҺА: Саха АССР, Өлөнүөк оройуона. Редакцияҕа киирэр сурукка араспаанньаны, ааты, аҕа аатын толору суруллуохтаах.

Заказ № 424. Оленекская районная типография. Тираж 400.