Бары дойдулар пролетарийдара, холбоһуҥ!

Тахсара 6-с сыла

САРДАҢА

№ 66 (522)
Атырдьах ыйын 18 күнэ
1959 сыл.
ОПТУОРУННЬУК

Сыаната 10 харчы

ССКП өлөҥүөк ОРОЙУОНУНААҺЫ КОМИТЕТЫН УОННА ҮЛӘҺИТТӘР ДЕПУТАТТАРЫН ОРОЙУОННААҺЫ СОВЕТЫН ОРГАНА

ОРГАН ОЛЕНЕКСКОГО РАЙКОМА КПСС И РАЙОННОГО СОВЕТА ДЕПУТАТОВ ТРУДЯЩИХСЯ

ХОЛБОҺУКТААХ МУННЬАХХА

Соторутааҕыта Сталин аатынан колхоз кырса иптэр ферматын үлэһиттэрин, нэһилиэк актыыбын холбоһуктаах мунньаҕа буолла.

Мунньахха ферма үлэтин тэрээһинин туһунан боппуруос дьүүллэннэ. Дьүүллэһиигэ киэҥ кэпсэтии ыытылынна.

Кырса иптэр ферма үлэһиттэрэ ылыммыт эбэһээтэлистибэлэрин чиэстээхтик толорбуттара тоһоҕолоон бэлиэтэннэ. Итини таһынан ферма иһигэр тэрээһин үлэлэр элбэхтик ыытыллыбыттара ыйылынна.

Повар Павлова Ф. А. үлэтигэр куһаҕанныык сыһыаннаһарын иһин үлэтиттэн босхолонно.

А. Егоров.

Лекционнай пропаганданы салгыы тупсарыахха

ССКП XXI съезһин историческай матырыйаалларын нэһилиэнньэҕэ өйдэтүүнэн сибээстээн ороҕуонга лекционнай пропаганда балай эмэ сэргэхсийдэ.

ССКП райкомун лекторскай бөлөҕүн, политическай билиҥни тарҕатар общество отделениетын лектордарынан быйыл араас темаларга 200-кэ чугаһыыр лекция ороҕуон үлэһиттэрин, колхозтаахтарын ортотугар аҕылынна.

Партия XXI съезһин матырыйаалларын киэҥник өйдөтөр сыалтан ССКП райкомун пропагандистскай группата үлэлээтэ. Киниэ «Коммунизм», элбэх Сталин аатынан колхозтарга уонна амакинскай экспедиция 167 №-дээх партиятыгар съезд быһаарбыт теоретическай проблемаларыгар, туруоҕбут соруктарыгар лекциялары уонна бэсиэдэлэри ыыттылар.

Ороҕуон нэһилиэктэрин салайар үлэһиттэрэ лекциялары уонна дакылааттары оҥоруу̀га актыыбынайдык кыттар буоллулар. ССКП райкомун үлэһитэ П. Александров, райсовет исполкомун председателэ К. Винокуров, үөрэх ороҕуоннаах салаатын сэбиэдиссэйэ Х. Николаев, «Коммунизм» колхоз бырабылыанньатын председателэ В. Батакаев, Сталин аатынан колхоз бухгалтера Р. Трофимов о.д.а. съезд матырыйаалларыгар партия уонна правительство ууруоахтарыгар эбэх лекцияны уонна дакылааты оҥордулар.

Оҥ эрээри билиҥни да лекционнай пропаганданы ыытыыга кэккэ бөдөҥ итэҕэстэр баллар. Үгүс сиргэ лекционнай пропаганда, политическай үлэ идэйнай таһыма намыһах, олоҕу кытта ыкса сибээһэ суох ыытыллар. Итиҥ түмүгэр киниэ былааннары толоруура, дьон өйүн-санаатын өрө көтөҕүүгэ сабыдыала мөлтөх. Ол да иһин ороҕуонга семилетка бастакы сылын сорудахтарын, социалистическай эбэһээтэлистибэлэри толоруура бөдөҥ итэҕэстэр бааллар. Ордук чуолаан саһыл, ынах, сылгы сүөһү иитиилэригэр бөдөҥ итэҕэстэр таһаарыллаллар. Саһыл, ынах, сылгы сүөһүттэн төрүөҕү ылыы былаана толоруллубата. Үүтү ылыы сыл аҥардааҕы былаана эмиэ туолбата. Ордук мөлтөх түмүгү «Ээйик», «Коммунизм» колхозтар көрдөрдүлэр. Ороҕуонга баар ис кыахтары туһаныыга, үлэ куһаҕанныык туруоруллубутун түмүгэр балыгы бултааһын, кыыл, тайах этин соҕотуоҥкалааһын, луугу хомуйуу, тутуу, ордук мас бэлэмнээһиҥин былааннара ситэ толоруллубакка иһэллэр. Сталин аатынан, «Ээйик» колхозтарга колхозтаахтар олорор дьиэлэрин тутуу былаана тохтор кутталланна.

Лекционнай пропагандаҕа иккис сүрүн итэҕэһиҥэн бастыҥнар опыттарын тарҕатыы мөлтөҕө буолар. В. Гаганова, Н. Докторов о.д.а. производство бастыҥнарын опыттарын биһиги лектордарбыт уонна дакылаатчыктар өссө да киэҥник пропагандалаабыттар. Үлэһиттэри коммунистическай иитии боппуруостарыгар лекциялар уонна дакылааттар аҕыйахтык оҥоһуллаллар.

Ордук коммунистическай мораль, ыччаты иитии боппуруостарыгар үчүгэй лекциялары уонна дакылааттары эбэхтик оҥорор наадалаах.

Нью-Йорктаабы советскай выставка сабылынна

Наукаҕа, техникаҕа, культураҕа Советскай Союз ситиһиилэрин Нью-Йорктаабы выставката атырдьах ыйын 10 күнүгэр сабылынна. Выставкаҕа Америка общественнаһын сүүнэ кэрэхсэбилэ выставка адьас сабыллыар диэри уҕараан көрбөтө. Официальнайа суох даннай быһыытынан, 42 күн устатыгар выставкаҕа Америка Холбоһуктаах Штаттарын үгүс куораттарыттан 1100 тыһыынчаттан тахса киһи сырытта.

Выставка үлэтин кэннэки күннэргэ ордук тыҥааһыннаах буолтара. Ол күннэргэ «Колизея» дьиэтэ турар сиргэр — Колумба площадкатыгар кэлии барыы хаһаанҥытааҕар да ордук хойдо сырытта. Выставка аҕылларын күүтэн маннаа мустубут американецтар уһун уочараттара «Колизея» дьиэтин эргийэ көтөн, чугастаабы уулуссаларга тийитэлии сырытта. «Колизея» таһыныаҕы уулуссалар, площадтар ыыбыччары автомашина буолуталаан ылаллар. Выставка администрацията суоттааһына көрдөрүнэн, ити күннэргэ выставка саалаларынан 60-нуу—70-нуу тыһыынча киһи аастта.

Выставка үлэлиир күннэригэр Нью Йорк «Мэдисон-скевр гардэн» диэн саамай бөдөҥ саалатыгар советскай искусство фестивала буолла, онно Пятницкай аатынан нуучча государственнай хора Москваттан, Ленинградтан балетнай группалар, Советскай Сойуз республикаларын искусстволарын представителлэрэ кыттыылар. Итиҥ сэргэ куорат «Мэйфэр» диэн биир киниэ кинотеатрыгар «Төрөөбүт дойдум киэҥ даҕаны» итиэннэ «Антаах сиэркилэ» диэн советскай панорамнай фильмнэр көрдөрүлүннүлэр. Советскай артистар концертарын, панорамнай фильмнэри уонунан тыһыынча американецтар көрдүлэр, иһиттилэр.

Советскай выставка үлэтин былаһын туххары американецтар советскай дьон олоҕун улаханнык кэрэхсилларин көрдөрдүлэр. Советскай дойду туһунан чахчылары кистээбиттэрин аанан, улаханнык токурутан көрдөрөр ыстатыйалары хаһыаттартан, сурунаалартан аҕыы бөҕөнү аахпыт американецтар эттилэр: эһиги выставкаҕыт биһиги харахпытын аста, эһиги дойдугут туһунан кырдьыктаах тылы тарҕатта. Маннаа эһиги көрдөрөргүтүн барытын көрөн туран биһиги, Америка бэчээтэ суруйарын курдук, Советскай Союз агрессивнай саналаах буолуо диэн букатын итэҕэйбэппит. Маннык выставкалар элбээтиннэр, биһиги оччоҕо бэйэ-бэйэбитин тургэнник өйдөһүөхпүт, планетабытыгар баар бары норуоттар үйгулаах олохтоноллорун туһугар биргэ үлэлиэхпит.

(ССТА).

ДЫБАДФ бэһис ассамблеятын аһыллыыта

Атырдьах ыйын 10 күнүгэр Прагаҕа Демократическай Ыччат Бүтүн аан дойдутаабы Федерациятын (ДЫБАДФ) бэһис ассамблеята аһылынна.

Ассамблеяҕа 400-тэн тахса делегат, кэтээн көрөөччү муһуннулар, олор истэригэр советскай ыччат делегацията эмиэ баар. Киниэ 90-тан тахса дойду 85 мөлүйүөн уолаттарын, кыргыттарын представителлэрэ буолаллар.

Дакылааты Демократическай Ыччат Бүтүн аан дойдутаабы Федерациятын президена Б. Беринин оҥордо. Киниэ норуоттар икки ардыларыгар эйэ, доҕордоһуу иһин охсуһууга ыччат соруктарыгар тохтоото.

ССРС Министрдэрин Советын Председателигэр Н.С. Хрущевка уонна АХШ президенигэр Д. Эйзенхауэргa аадырыстаммыт суруктары ассамблея кыттыылаахтара биир саналаан ылынныылар. Бу суруктарыгар ассамблея кыттыылаахтара ССРС, АХШ правительстволарын баһылыктара бэйэ-бэйэлэригэр хардарыта сылдьыһар туһунан кэпсэтэн тылтылларыгар кирсибиттэрин итинник эҕэрдэлиллэр итиэннэ Н.С. Хрущев, Д. Эйзенхауэр норуоттар икки ардыларыгар эйэ, доҕордоһуу дьыалатыгар көмөлөөргө кыһаныахтара диэн бигэтик эрэнэллэрин эттилэр.

«Билиҥни бириэмэҕэ ыччаты кэрэхсэтэр экономическай, социальнай, культурнай проблемалар» диэн күннээҕи бэбиэскэ иккис пуунугар ДЫБАДФ генеральнай секретара К. Эшар дакылааттаата.

(ССТА).

Воронежтаабы атомнай электростанция

Дьон ортотугар Воронежтаабы атомнай электростанцияны тутуу тэнийдэ. Бу опытнай-промышленнай атомнай электростанция уу-уулаах реакторлаах гына бырайыактанна, атыннык эттэххэ, көннөрү уу нейтрону бытаардааччы даҕаны, итиини илдьээччи даҕаны буолуоҕа.

Билиҥни электростанция кылаабынай корпуһа тутуллан эрэр, маннаа реакторы уонна биирдиитэ сэттэ уоннуу тыһыынча киловаттаах үс турбогенераторы олордуохтара. Реакторга ананан хайы-үйэ үс метр халыҥнаах эркиннээх тимир-бетон шахта оҥоһулунна. Итинник халыҥ эркин станцияҕа үлэлиир дьону радиоактивнай сардаҥаттан эрэллээхтик көмүскүөҕэ.

Воронежтаабы атомнай электростанцияҕа байытыллыбыт уран «уматык» буолуоҕа, реакторга итиини таһаарар уран элеменнэр уопсай ыйааһыннара 44 тонна буолуоҕа. Итиэ уматык установка быыстала суох балтараа сылга үлэлиирин хааччыйыаҕа.

Атомнай электростанция мунутуурдук автоматизациялаан, салайыы барыта биир шиптэн олохтонуоҕа. АЭС ССРС европотаабы өттүн кэлим энергетическэй систематыгар холбонуллуоҕа.

(ССТА).

Эдэр көлүөнэни иитиигэ аҕалыы кыһамньы

ССКП Киин Комитета уонна ССРС Министрдэрин Совета „Оскуолаҕа киирэр саастарын ситэ илик оҕолор тәрилтәләрин салгыы сайыннарар, оскуолаҕа киирэр саастарын ситэ илик оҕолору иитиини уонна әмтәәһини тупсарар дьаһаллар тустарынан“ уураабы ылыммыттара.

Ити уураахха оскуолаҕа киирэр саастарын ситэ илик оҕолору иитиигэ биир кәлим системаны олохтуур туһуттан ССКП Киин Комитета уонна ССРС Министрдэрин Совета оҕо тәрилтәләрин икки көрүҥүн—дьааһыланы уонна детсады—оскуолаҕа киирэр саастарын ситэ илик оҕолорго аналлаах биир тәрилтә гына олохтоох усулуобуйаны уонна кыахтары учуоттаан холбуурга быһаардылар.

Бу әдәр көлүөнәни иитиигэ улахан суолталаах боппуруос. Ити уураабы норуот барыта биһириир. Ити коммунистическай партия уонна советскай правительство әдәр көлүөнәни иитиигә, аҕалыы кыһамньыларын биир көстүүтә буолар. Мин әмиә маны ис сүрәхпиттән биһиримбин.

Итинник холбоспут оҕо тәрилтәләрин союзнай республикалар үөрәхтәрин министерстволара дьаһайыахтаахтарын туһунан уураахха ыйыллар. Онон биһиги ороҕуоммутугар оҕо тәрилтәләрин үөрәх ороҕуоннаабы салаата салайыахтаах. Биһиги да ороҕуоммут усулуобуйатыгар бу оҕо тәрилтәләрин холбуурга сөп буолуо әтә. Ити уураах биһиги ороҕуоммутугар хаһан олохха киирәрий?

И. Христофоров,

Специалист сүбэтэ

Общественнай сүөһүгэ уонна клеткаҕа иитиллэр кыылларга минеральнай аһылыктары

Биһиги республикабытыгар, ордук хотугу оройуоннар усулуобуйаларыгар сүөһү мэччирэйгэ сылдьар кэмэ олус кылгаһыттан, оттон кыһыҥҥы өттүгэр кэмчи, онуоха эбии соппоҥ аһылыкка турарыттан кинээхэ минеральнай веществолар уонна витаминнар типйбэт буолуулара үөскүүр. Итини суох оҥорорго харыйа уонна бэс мутукчалара улахан суолталаахтар.

Биир килограмм харыйа эбэтэр бэс мутукчатыгар 0,4—0,6 аһылык единицата, 13,8 грамм протеин, 90-грамм, атыннык эттэххэ 1,5 килограмм бастыҥ хаачыстыбалаах, окко баарын саҕа каретин баар. Итини тэҥэ харыйа, бэс мутукчалара К,Е,С,Д,Р,В1,В2, витаминнарынан баайдар. Онон ити мутукчалар эбии аһылык да, витаминнаах аһылык да быһыытынан туһаныллыахтарын сөп.

Сүөһүгэ эбэтэр кыылга сиэтэргэ намчы (харандаастан суона суох) мутукча ылыллар. Мутукча иннэтин концентраттары кытта холбуу кутан, онуоха туулҺу, уҥуох күлүн былаан сиэтиллэр. Ынах сүөһүгэ кыһын устата күн ахсын 1,5—2 килограмм хас биирдии төбөҕө бэриллэр.

Харыйа, бэс уутун оҥорор уустуга суох. Бастатан туран, мутукча иннэтин оргуйа турар ууга уган буһарыллар, оччоҕо кини сымалата ууллан арахсыахтаах, ити кэнниттэн уутун сүөкэниллэр. Кутукча иннэтин эрэһиэнкэлээх иһиккэ кутан баран ыган уутун сүүрдүллэр, оттон витамина сууралларыгар үчүгэй буоллун диэн кыра гына кырбаныллар. Онтон мутукча кээмэйиттэн икки төгүл элбэх 70-80 кыр. сылаас ууну кутуллар уонна ыга хаппахтаан баран сылаас сиргэ туруоруллар, 2-3 чаас буолан баран ньирэйгэ, саһылга иһэрдиллэр. Оттон сөҥөн хаалбыт тобоҕу улахан сүөһүгэ бэриллэр.

Ньирэйгэ уонна кыылларга кыра дозаттан саҕалаан баран, кэлиҥҥи күннэргэ ньирэйгэ—1,5—2 литр, кыылларга 100—200 грамм настойу атын астары кытта холбоон иһэрдиллэр. Настойтан сүөһү сүлүһүрбэтин диэн мас, лаахтаах иһити туттуохха наада, сыыҥкабай иһиккэ настойу оҥорор бобуллар.

* * *

Сүөһү уҥуоҕа минеральнай веществолартан үөскүүр. Кини уулаабына уонна продуктивнаһа эмиэ минеральнай веществолартан тутулуктарх.

Сүөһү этигэр-хааныгар минеральнай веществолар Д витамин көмөтүнэн иҥэриллэллэр. Сүөһү ити витамины аһылыгын кытта биирдэ ылар. Сүөһү, кыыл этин-хаанын сөптөөхтүк сайыннарар, доруобай төрүөҕү уонна элбэх бородууксуйаны ылар иһин кыһыҥҥы бириэмэҕэ сүөһүгэ күн ахсын минеральнай аһылыктары сиэтиллиэхтээх. Сүөһү аһылыгар кальций, калий, натрий, фосфор типйбэт буолуутун туулҺунан, уҥуох уонна мас күлләринэн толуйуллар.

Тууска хлор уонна натрий баар. Хлор сүөһү куртаҕар соляной кислота үөскээһинигэр, онон аһы буһарыытыгар көмөлөһөр. Натрий сүөһү организмын клеткалара туттуллуутугар уонна сайдыытыгар туһалыыр.

Уҥуоҕу оһоххо уматыллар, үнтү сынналлар уонна сиидэлэниллэр. Ити күл 26 бырыһыан кальцийдаах уонна 14 бырыһыан фосфордаах.

Мас күлэ эмиэ улахан туһалаах минеральнай аһылыгынан буолар. Сүөһүгэ сиэтиэх иннинэ мас күлүн сиидэлэниллэр уонна уулаах буочукаҕа 1:4 гына кутан баран маһынан булкуйуллар. Ол кэнниттэн сөҥмүтүн кэннэ уутун сүөкэниллэр. Күлү ити курдук 3-4 чаас буола-буола 2-3 төгүл тус-туспа ууга сайаҕаныллар. Куурдуллубут күлү сиидэлиилләр. Сайаҕаммыт күлү кураан сиргэ уура сылдьан улахан сүөһүгэ күҥҥэ—80, кыра сүөһүгэ—40, ньирэйгэ —20, кыылга—1,5 —2 грамм гына кэмнээн сиэтиллэр.

Сүөһүгэ мас чоҕун сиэтии эмиэ улахан туһаны биэрэр. Мас чоҕо сүөһү куртаҕар оһоҕоһугар үөскүүр гааһы бэйэтигэр иҥэрэн ылар иннэн куттах аһы буһарыытын туһсарар. Ол гынан баран, сүөһү куртаҕар кислоталар үөскээһиннэрин кэспэт сыалтан чоҕу тохтуу-тохтуу бэриллэр.

Үөһээ ахтыллыбыт минеральнай уонна эбии аһылыктар сүөһү этин-хаанын сайдыытыгар кини бородууксуйатын үрдэтэргэ, сүөһү, кыыл кытараабынын суох оҥорорго, ынахтан ситэ сайдыбыт, доруобай төрүөҕү ыларга улахан суолталаахтар. Кинилэр сыыстарыыттан, аһылык типйбэтиттэн тахсар ыарыылар ахсааннарын биллэрдик аҕыйаталлар.

Биһиги оройуоммутугар кыылы иитэр фермаларга (Сталин аатынан колхоз «Кыһыл - хайатааҕы» фермата, старшай зверовод Егоров А.Д., «Коммунизм» колхоз Маайыгдатааҕы кырса, саһыл иитэр фермата, сэбиэдиссэй Николаев Х.М. о.д.а.) ити минеральнай аһылыктары таба туһамматтар. Ол түмүгэр элбэх ийэ кыыллар кытарыыллар, аҕыйах ахсааннаах, ситэ сайдыбатах оҕолору төрөтөллөр. Эбэтэр төрөппүт оҕолорун кыайан эмийдэтэн аһатар кыахтара суох буолан тутатан өлөрөллөр.

Минеральнай аһылыктары общественнай сүөһү уонна кыыл иитиитигэр киэҥник туһаныахха.

В. Аммосов,
кылаабынай зоотехник.

Туниһы утары Франция сэриилэрин провокацията

Атырдьах ыйын 5 күнүттэн 6 күнэ буолар түүнүгэр Франция артиллерията Тунис территорията ытыалаабытын туһунан информация боппуруоһугар Тунис государственнай статс-секретара сайабылыанньа оҥордо. «Журналь дю диманш» хаһыат иһитиннэрэринэн, ытыалааһын түмүгэр Тунис биир нэһилиэннэлээх пуунугар Тунис эйэлээх гражданнарыттан үс киһи өллө, 28 киһи бааһырда.

(ССТА).

□△□

Үлэһиттэр билиилэрин үрдэтии болҕомтону эрэйэр

Кыылы иитиигэ туох-ханнык иннинэ кинини үчүгэйдик көрүү - харайыы, сөптөөхтүк аһатыы улахан суолталаах. Ити үлэ звероводтартан тутулуктаах. Өскөтө кыыл иитээччи ситэ бэлэмэ суох буоллаҕына үчүгэй көрүүнү-харайыыны, сөптөөхтүк аһатыыны ыытыат, ол түмүгэр кыыллар ыарыыга ылларымтыа буолуулара, кытараабыннара, өлүүлэрэ таһаарыллаллар.

Быйылгы дьылга оройуон бары колхозтарын кыылы иитэр үүс фермаларыгар билиҥҥи туругунан ылыныллыбыт эбэһээтэлистибэлэр ырааҕынан туолбакка иһэллэр. Холобур, «Коммунизм» колхоз саһылы иитиигэ 3,5 оҕо оннугар 2,8 оҕону, Сталин аатынан колхоз 3,5 оҕо оннугар 1,7 оҕону эрэ ылаттаатылар.

Төрүөҕү аҕыйахтык ылыы, кыыллар өлүүлэрин сүрүн биричиинэтинэн кыылы иитээччилэр зоотехническай- ветеринарнай бэлэмнииллэрэ намыһаҕыттан буолар. Билигин да биһиги фермаларбытыгар элбэх балай эмэ бэлэмнээх звероводтар наадалар.

Үлэлии сылдьар кыылы иитээччилэртэн үүс өттө ханнык да бэлэмнэрэ суох. Дьэ ити иһин, баар итэҕэстэри туоратар сыалтан оройуоннааҕы ветучасток бэртээхэй инициативатынан курс аһыллыбыта. Хомойуох иһин Маайыгдатааҕы ферма сэбиэдиссэйэ Николаев Х. М., колхоз бырабылыанньатын өттүттэн дьаһал баарын үрдүнэн, баччаанга диэри үөрэтэр кинини ыытыллыгыттан бу курс үлэтэ улаханнык сыыйытанна. Ветеринарнай үлэһиттэр типйбэттэрин, баар эмиэ сөптөөхтүк туһакыы суоҕуттан билиҥҥидаҕаны Маайыгдатааҕы фермаҕа кырса оҕотун өлүүтэ таһаарылла турар.

Кэлэр даҕаны өттүгэр звероводтар зоотехническай- ветеринарнай билии өттүнэн мөлтөх бэлэмнээх буоллахтарына кыыл иитиитин лаппа тупсарыыга, өлүүнү аҕыйатарга, баар итэҕэстэри туоратарга улахан күүмэҕэйдэр баар буолуохтара. Ити күүмэҕэйдэри учуоттаан фермалар салайааччылара кадрдары иитиигэ, кинилэр билиилэрин үрдэтиигэ болҕомтолоох буолалларын эрэйиллэр. Кадрдар билиилэрин үрдэтии, үлэҕэ сөпкө туһаныы колхоз хаһаайыстыбата сайдыытыгар улахан төһүүнэн буоларын умнумуохха, хас биирдии үлэһит эбэһээтэлистибэ туолуутугар үлэтин күннэтэ болҕомто киинигэр ылыахха.

Н. Николаев.

——оОо——

Суут саалатыттан

Быраагалааһын кэнниттэн

Сардаҥалаах саас кыыһар күннээх күүгэр, күрүлүүр күн ортото Ефимов Петр Николаевич бырааганы иһэн бэйэтин билиммэт буолан баран райпо үлэһиттэрин уопсай дьиэтигэр бачаачайдаан кэлэр.

Дьиэҕэ кирэн Пестрикова У.П. «Чэйдэ иһэрт» — диэн хаайар, ууга-уокка киллэрэр, таһырдьа ойутан таһааран эннүө хаары ойботор. Куота сылдьар киһитэ дьиэҕэ дьылыс гынар, хамнаабат гына аанын хатаан кэбиһэр.

Эккирэтээччи Ефимов аҕылаан-мэҥилээн кэлэр, туоратаары үктэнэн ааны тардан мадьыктаһар. Хатааһыннаах аан иннин биэриэ суоҕун сэрэйэн, дьиэни тула эргийэр кэбирэх сири булбуттуу, сутуругун суулаат түннүк таахын сырбатар. Кырыылаахха таарыллыбыт илии хаана ыһыллар...

Ити оҥорбут күлүгээннии дьайыытыгар РСФСР Уголовнай Кодексатын 74 статыйатын маҥнайгы чааһынан холуобунай буруйга тардыллар.

Соторутааҕыта Өлөнүөк оройуонун Народнай Суута ити дьыаланы общественнай буруйдааччы—оройуоннааҕы народнай дружина чилиэнэ Голиков П. П. кыттыылаах дьүүллээтэ.

Буруйданааччы буруйун толору билиэринэн уонна райпо иһиннээҕи профсоюзнай тэрилтэ месткомун көрдөһүүтүн ылынан, местком буруйданааччыны иитэн сөптөөх суолга туруоруохпут диэн эрэннэриитин учуоттаан Народнай Суут Ефимов П.Н. быраабын быспакка эрэн үс сылга болдьохтоох хаайыыга условно уурда уонна райпо профсоюһун месткомун Ефимовка көннөрөр-цитэр үлэни ыытарыгар эбээһинэстээтэ.

Н. Тихонов.

—— ⊙★⊙ ——

Племенной совхозка

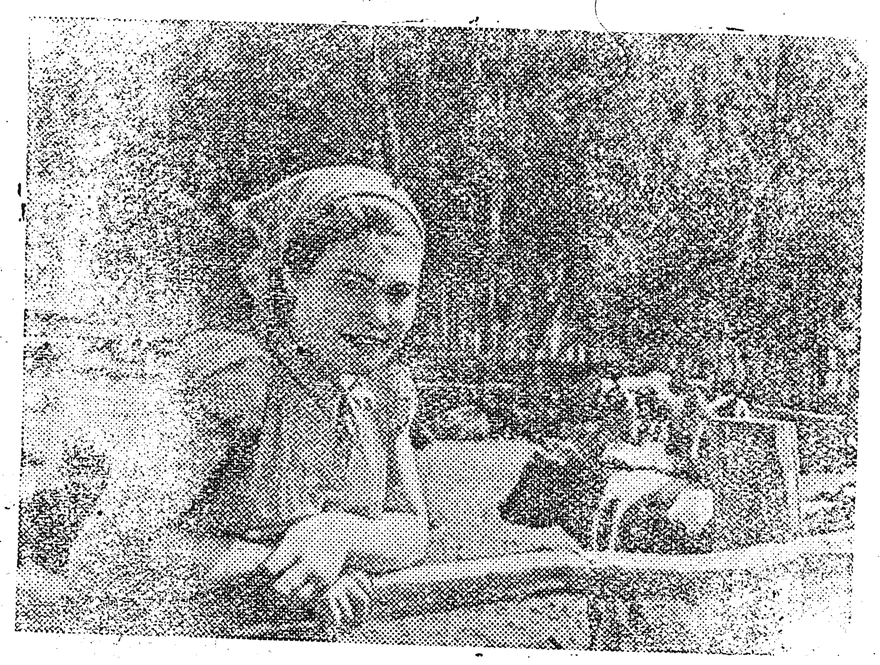

ОМСКАЙ УОБАЛАС. „Омскай“ племенной совхоз сүөһү иитээччилэрэ биир ынахтан ортотунан 4950 килограмм үүтү ыларга быһаарыннылар. Манна „Күөх конвейер“ киэҥник тутуллар. Сүөһүлэр рационнарыгар элбэх оттор, сиилэс туттулар. Ити сүөһү бородууксуйатын биллэрдик үрдэтэр.

Бу үлэҕэ элбэх сыраларын коммунистическай үлэ биригээдэтин чилиэттэрэ—ньирэй көрөөччүлэр биэрэллэр. Кинилэр эдэр төрүөхтэр үрдүк үүнүүлэрин ситиһэллэр.

СНИМОККА: коммунистическай үлэ биригээдэтин чилиэнэ комсомолка Д. Морозова.

В. Липовскай фотота. ССТА фотохрониката.

Редактор э. т.
Н. А. СЕМЕНОВ.

РЕДАКЦИЯ АДЫРЫҺА Саха АССР, Өлөнүөк оройуона. Редакцияҕа кирэр сурукка араспаанньаны; ааты, аҕа аатын, толору суруллуохтаах.

Заказ № 522 Оленекская районная типография. Тираж. 400