САРДАҢА

ССКП ӨЛӨӨННӨӨҐҮ РАЙКОМУН УОННА ҮЛӘҺИТТӘР ДЕПУТАТТАРЫН ОРОЙУОННААҐЫ СОВЕТЫН ОРГАНА

Орган Оленекского райкома КПСС и районного Совета депутатов трудящихся

Тахсара 11 сыла

№ 66 (1039)

Атырдьах ыйын 19 күнэ

СУБУОТА

1967 сыл

Сыаната 1-харчы

АТЫРДЬАХ ыйын 13 күнүгэр Москва бириэмэтинэн 13 чааска „Свирск“ теплоход капитан Коржов В.А. хамаандалааһынынан бэйэтин толору саппаастаах экипаһыныын Дальнай портан тахсан Владивостокка барда.

★ ★ ★

„Свирск“ диэн советскай судно Дальнай портка Китай былаастарынан тутуллубута. Кониләр капитан Коржовы уонна экипаж атын чилиэннэрин тутан хаайбыттара. Күлүгээннии сыдьаннар теплоход моряктарын кырбаары-сынньаары соруна сылдьыбыттара. Кәрээнэ суох барбыт дьон бөлөҕө олохтоох былаастар өйөбүлләринэн судноны уонна кини оборудованиеларын үлтү сыспыттара.

Советскай правительство Китай былаастарын ити кәрээнэ суох дьайыыларын итиэннэ провокацияларын утары быһаарылаахтык бырачыастаан нота ыыппыта. ССРС Министрдәрин Советын Председателә А.Н. Косыгин КНР Госсоветын председателигәр Чжоу Эньлайга судно капитанын уонна экипаж атын чилиэннәрин судноларын бордугар төнүннәрәри, кониләргә куттал суох буолуутун хааччыйары, онуоҕун „Свирск“ теплоход Дальнай портан туох да мәһәйә суох тахсарын хааччыйары модьуйан телеграмма ыыппыта.

Владивостокка, Ленинградка, Ригаҕа дойду онтон да атын куораттарыгар бырачыастыыр миитиннәр буолуталаабыттара. Олорго миитин кыттыылаахтара Китай былаастарын провокационнай дьайыыларын уордайан туран сәмәлээбиттәрә.

Быһаарылаах модьуйуулар түмүктээх буоллулар.

БЫЛААН ӨССӨ АҺАРА ТУОЛУОҐУН

Быйыл райпо бырабылыанньата сир астарын, балыгы соҕотуопкаҕа туттарыыга конкуруһу биллэрбитә олус кәрәхсәбиллээх буолла. Ити былааннар туолууларын хааччыйарын аанан дьоннор илләҥ бириәмәләрин туһалаахтык атааралларыгар уонна бәйәләригәр наадалаах табаардары атыылаһалларыгар кыахтары үөскәттә.

Сухаана маҕаһыыныгар 1 тонна балыгы, 200 килограмм луугу, 400 килограмм сугуну соҕотуопкалыырга былаан бәриллибитә. Ол билиҥҥи туругунан луукка 150, оттон сугуҥҥа 100 бырыһыан толорулуннулар. Сугун былаана өссө ситиһиилээхтик толоруллуоҕун „мас буочука суоҕа харгыстаата. Ити туһунан маҕаһыын сәбиәдиссәйә Томскай А.А. үс төгүлләах телеграмматыгар райпо бырабылыанньата соҕотуопкаҕа председателин әбәәһинәһин толороччу Нусугуров С.Н. көнтөрүктүк сыһыанната, күн бүгүнүгәр диәри туох да дьаһалы ылбата. Оттон былаан балыкка даҕаны туолуохтааҕа бензин суоҕуттан атахтанна. Райпо мотордаахтарга бензини атыылаһыны тәрийбәтә.

Кәләр өттүгәр райпо бырабылыанньата үөһәә этилләр итәҕәстәри туоратар дьаһаллары ылара әрәйилләр.

Манна даҕатан әттәххә биһиги оройуоммут биир улахан сыаналаах сирин аһын-хаптаҕаһы соҕотуопкалааһын ыытыллыбата, биһиги санаабытыгар, алҕас. Ити алҕаһы райпо салалтата көннөрөрүгәр баҕарабыт.

М. СЕМЕНОР.

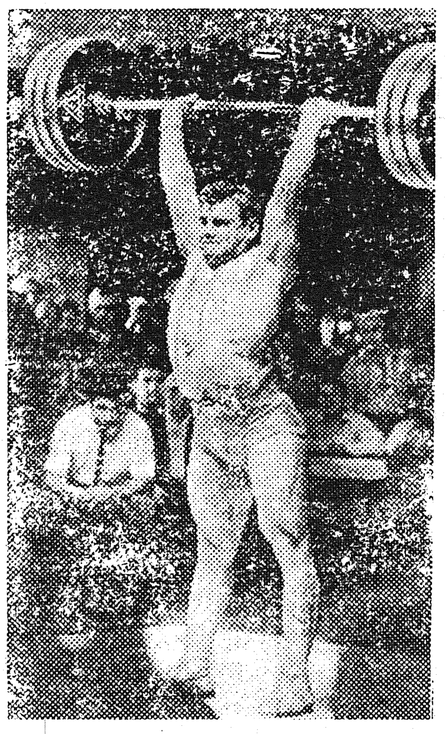

Аан дойду саҥа рекорда

МОСКВА. Соторутааҕыта бүппүт ССРС норуоттарын IV-с спартакиадатыгар ыарахан атлетикаҕа куоталаһыыга (ыарахан аҥардаах ыйааһыҥҥа) 193,5 килограммы анньан эстонец Ян Тальтс чемпион буолла. Ити аан дойду саҥа рекорда. Ян Тальтс трогборья сууматыгар 502,5 килограммы хомуйда, онон ыарахан аҥардаахтартан аан маҥнайгынан биэс сүүс килограммнаах кирбиини ылла.

СНИМОККА: Ян Тальтс куоталаһыы бириәмәтигәр.

В. Шандрин фотота. ССТА фотохрониката.

ПЛЕНУМ МАТЫРЫЙААЛЛАРЫН ПРОПАГАНДАЛЫЫБЫТ

ССКП Киин Комитетын бәс ыйынааҕы (1967 с.) Пленума икки сүҥкән политическай уонна теоретическай суолталаах документтара: „Ближнэй Востокка Израиль агрессиятынан сибәәстәән Советскай союз политикатын туһунан“ Уураабы уонна „Улуу Октябрьскай социалистическай революция 50 сылын“ диэн ССКП КК Тезистәрин ылыммыта. Ол документтар биһиги партиябыт уонна советскай норуот бүтүннүүтүн болҕомтолорун киинигәр туралларын.

„ССКП Киин Комитетын бәс ыйынааҕы (1967 с.) Пленумун түмүктәрин уонна оройуоннааҕы партийнай тәрилтә соруктарын туһунан“ партия райкомун VI-с пленума уонна маҥнайгы сүһүөх партийнай тәрилтәләр уопсай мунньахтарыгар дьүүллэстиләр. Бу боппуруоска оройуоннааҕы комсомольскай актив мунньаҕа уонна маҥнайгы сүһүөх комсомольскай тәрилтәләр мунньахтара ыытылыннылар. Ити мунньахтарга оройуон коммунистара уонна комсомолецтара ССКП Киин Комитетын бәс ыйынааҕы Пленумун ууруоахтарын биир санаанан биһирәәтиләр уонна Пленум ууруоахтарын, кониләр ис хоһоонноруна хас биирдии киһиэхә тиэрдәргә быһаччы дьаһаллары бәлиәтәәтиләр, ону олохтоох килләрәргә билигин утумнаахтык ылсан әрәлләр.

Бу күннәргә оройуоҥҥа ыытыллар пропагандистскай, политическай-маассабай үлә сүрүн темәтинэн билиҥҥи кәм ити сүҥкән суолталаах документтарын—ССКП Киин Комитетын Тезистәрин уонна Советскай государство истас политикатын өйдөтүү буолла. ССКП КК бәс ыйынааҕы Пленумун ууруоахтарын оройуон үлэһиттәригәр өйдөтүүгә партия райкомун пропагандистскай бөлөхтөрө тәриллән үлэлиилләр. Кониләринэн нәһилиәнньәҕә 36 лекциялар аа-ҕылыннылар уонна әлбәх бәсиәдәләр ыытылыннылар. Бу үлэҕә ССКП райкомун лекторскай бөлөҕүн чилиэннәрә: Семенов Г.М., Игнатьев Н.В., Томскай Ф.И., Николаев Н.И., о.д.а. активнай кыттыыны ыллылар.

Райсовет культураҕа отделын итиэннэ культура оройуоннааҕы дьиэтин агитколлектива Победа учаастатыгар, оччуттарга уонна совхоз Харыйалаахтаабы отделениетын таба иитәр ыстаадаларыгар сылдьан, ССКП КК Тезистәригәр бәсиәдәләри оҥордулар, концертары көрдөрдүләр. Оттон Уудьаҕа, Попигайга уонна Ороһуохаҕа сылдьар совхоз таба иитәр ыстаадаларыгар райсовет исполкомун председателә Саввинов А.Т., совхоз директора Посельскай Л.И., совхоз партийнай тәрилтәтин секретара Долгунов В.Н. уонна совхоз кылаабынай зоотехнига Шергин Н.Г. тахсан, ССКП КК Тезистәригәр бәсиәдәләри оҥордулар.

ССКП райкомун политическай сырдатыыга кабинета „Коммунизмы тутуу бириәмәтигәр олохтоох Советтар оруолларын үрдәәһинә“ диэн темаҕа теоретическай конференцияны ыытта.

Өлөөн бөһүөлэгинээҕи дьахтар комитета дьиә хаһаайкаларыгар уонна оройуон киининээҕи тәрилтәләр техническәй үлэһиттәригәр ССКП КК бәс ыйынааҕы Пленумун матырыйаалларыгар лекциялары аахтарыыны тәрийэн, кәрәхсәбилләах саҕалааһыны оҥордо.

Ол әрәәри КК Пленумун ууруоаҕын өйдөтүүгә уонна пропагандалааһыҥҥа сорох партийнай тәрилтәләр өссө да дьиҥнээхтик ылса иликтәр. Ити ордук коммунальнай тәрилтәләр комбинаттарын уонна тутуу учаастагын партийнай тәрилтәтигәр итиэннэ совхоз Харыйалаах отделениетынааҕы партийнай тәрилтәтигәр сыһыаннаах. Ити тәрилтәләргә лекциялар, дакылааттар, бәсиәдәләр, политинформациялар былааннаахтык ыытыллыбаттар. Ити итәҕәһи бәрт түргэнник туоратыахха наада.

Партийнай тәрилтәләр ССКП Киин Комитетын бәс ыйынааҕы Пленумун уонна КК Тезистәрин пропагандалааһыҥҥа идеологическай үлә бары көрүҥнәрин, ньымаларын сатабыллаахтык туһанан Улуу Октябрь юбилейын көрсө ылыныллыбыт социалистическай әбәһәәтәлистибәләри толорууга оройуон үлэһиттәрин үлэҕә активнастара үрдәәһинин ситиһәр соруктаахтар.

П. ВАСИЛЬЕВА,
ССКП райкомун партийнай сырдатыыга кабинетын сәбиәдиссәйә.

Сотору учууталлар сүбэ мунньахтара

БУ ДЬЫЛ атырдьах ыйын 26 күнүгэр оройуон киинигэр учууталлар сүбэ мунньахтара буолар. Сүбэ мунньах „Советскай былаас 50 сылын устатыгар норуот үөрэҕириитин сайдыыта уонна оройуон оскуолаларыгар, оҕо тэрилтэлэригэр иитэр-үөрэтэр үлэни тупсарыы соруктарын тустарынан“ таб. Е.А. Шестаков дакылаатын истиэҕэ.

Сүбэ мунньахха ыҥырыллаллар: оскуолалар учууталлара, воспитателлэрэ, оҕо тэрилтэлэрин үлэһиттэрэ, нэһилиэктээҕи Советтар председателлэрэ уонна хаһаайыстыбаннай тэрилтэлэр салайааччылара.

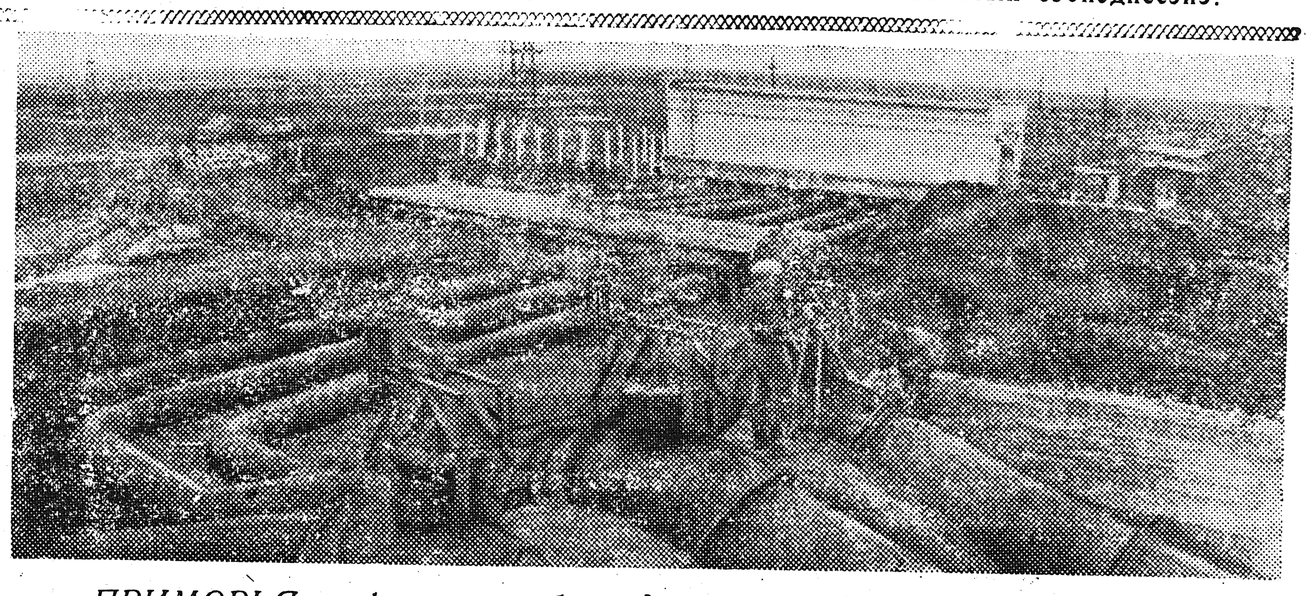

ПРИМОРЬЯ үлэһиттәрә юбилейдаах сылга 3 тыһыынча 700 гектар рис плантацияларыгар ууну биэрэр нүөлсүтэр системаны тутарга эбәәтэлистибә ылыммыттара.

Сантахезскай совхозка секундаҕа 9 кубометр ууну биэрэр автоматизированнай насоснай станция иккис көтөҕүүтүн тутуу бүтэн әрэр. Станция быйыл хайы-үйэҕә рис ыһыларыгар ууну биэриэҕә.

СНИМОККА: Совхоз автоматизированнай насоснай станциятын тутуу уопсай көстүүтә.

Салгынтан саба түһүүттэн көмүскэнии туһунан бэсиэдэ

МАҢЫ КИЬИ БАРЫТА БИЛИЭХТЭЭХ!

Эмсэҕэлээбиттэргэ маҥнайгы медицинскэй көмө.

Баахырбыттарга уонна умайбыттарга бэрэбээскитэ оҥоруҥ, ити киртийииттэн уонна сүһүрүүттэн харыстыыр. Бэрэбээскигэ биирдиилээн бэрэбээскилиир пакеттары, биинтэлэри, салфеткалары, маҥан таҥас лоскуйун туһаныҥ.

Хаан күүскэ барар буоллаҕына, ыга баайыынан тохтотуҥ, итиләри таҥас куһуогуттан, быаттан әбәтәр куртан оҥоруохха сөп.

Жгуту әбәтәр закрутканы сыгынньах әккә уурар сатаммат. Киниләр анныларыгар таҥас лоскуйун әбәтәр туох әмә таҥаһы ууруохха наада. Бәрәбәәски анныгар жгут әбәтәр закрутка ууруллубут бириәмәтин ыйар суругу ууларгытын умнуманг. Ити инникитин врач көмөтүн оҥорорго олус наадалаах.

Хаан барыытын жгутунан әбәтәр атын ньыманан тохтотор кыах суох буоллаҕына, хаан тахсар тымырын илиигитинэн хам тутан тохтотуҥ. Итинник ньыманы жгуту уларытар бириәмәҕә да туһаныахха сөп.

Уҥуох тостуутун уонна бүлгүрүйүүтүн түбәлтәтигәр әчәйбит миәстәни хамсаппат туһугар кыһанылыахтаах. Ол инниттэн уҥуох тостубут сирин устатын тухары синньигэс хаптаһыны әбәтәр кытаанах предметтәри тутан баран кытаанахтык әрийиллиәхтәах. Итиниәхә уҥуох тостубут сирин икки өттүнэн баатаны, муоҕу әбәтәр сәбирдәхтәри хомуйан тутуллар, чарт икки ардыгар угуллуохтаах.

Уһун бириәмәҕә уҥан сытар киһиәхә искусственнай тыынна килләриҥ.

Эмсэҕэлээбит киһиэхэ маҥнайгы медицинскэй көмөнү оҥорон баран, чугастааҕы медицинскэй пуунҥа тиэрдиллиэхтээх.

Итиниәхә носилкалары, онтон да атын тәрилләри туттуллуохтаах.

Салгынтан саба түһүүгэ сүһүрдүллүбүт мисстэлэргэ хайдах сылдьыахха сөбүй?

Әһиги биләргит курдук ядернай дәлби тәбии кәнниттән үөскәәбит былыттан радиоактивнай сөҥүүләр түһән миәстәни сүһүрдәлләр. Итинник куттал суоһаатаҕына гражданскай оборона штаба әһигини радионан әбәтәр атын сигналларынан сәрәтәр.

Итинник сигналы истән баран гражданскай оборона штаба биәрбит дьаһалларын булгуччу толоруохтааххыт. Бастатан туран, сүһүрүүнү утары препараты ылыахтааххыт уонна бәйәҕит квартираҕытыгар баар саһар сиргэ киириәххит иннинэ аннаргытын, түннүктәргитин таҥаһынан сапталаҥ, иһәр уугутун, сүөһүгүтүн, көтөрдөргүтүн, уу ылар сирдәргитин уонна сүөһүгүт аһылыгын үчүгәйдик харайыҥ.

Әһиги аһаҕас сиргэ сылдьан салгынтан ядернай саба түһүүгэ түбәстәххитинэ толору сутуллуохтааххытын өйдөөҥ!

Биир әтәәстәах мас дьиәҕә баар буолар түбәлтәҕә салгынтан охсуу долгуна 2 төгүл аччыыр. Оттон үләлиир сирдәргә уонна иин иһигәр баар буоллахха 7 төгүл, таас дьиәҕә—14, таас дьиәләр анныларыгар баар саһар сиргэ 40—100 төгүл мөлтүүр.

Салгын радиоактивнай дьайыыларыттан шахтаҕа әбәтәр онтон да атын хайа баайын хостуур сирдәргә састаххына толору быыһаныахха сөп.

Ядернай дәлби тәбии радиоактивнай сөҥүүтә түһүүтүн туһунан әһигини **„Радиоактивнай сүһүрдүү“** сигнала сәрәтиәхтәах. Ити сигналы куолаҥалы әбәтәр атын тыаһыыр тимирдәри чаастатык охсуунан бәрилләр.

Новосибирскай уобалас. Баганскай оройуон биир бастыҥ библиотекара Любовь Ландарь. (снимокка) Кини Андреевка селоҕа 20 сыл кәриҥә үләлэәтэ. ССКП чилиәнэ, кинигэни төлөннөөх пропагандалааччы.

КИМ ХАРАЙАР МАЛЛАРАЙ?

ХАРЫЙАЛААХ, совхоз гараһын аттыгар, киһи көрө бәркиһиәх, хас да тонна (бука сыната да балайда буоллаҕа буолуо) араас массыыналар, трактордар саппаас чаастара хайыр курдук кыстанан туох да харалтата суох аһаҕас халлаан анныгар мәәнә ыһыллан-тоҕуллан сыталлар.

Бачча әлбәх мал, биллән турар, әлбәх үп-харчы ороскуоттанан аҕалыллыбыт буолуохтаах. Тоҕо ким да көрбөтүй-харайбатый? Ама, бука барытын балансаттан устубуттара буолуо дуо? Ити туһунан отделение салалтатыттан ыйытахха: „Суох, суох биһиги билбэппит, киин аппараат бас билэр мала“ —диэн эппиэттииллэр.

Хаарын маллары харайтарар туһунан совхоз салалтата дьаһал ыларыгар баҕарабыт.

В. НИКОЛАЕВ.

Биһиэхэ суруйаллар

Сибээс туһунан өссө биирдэ.

ХАРЫЙАЛААХ бөһүөлэгин аҕааччыларыгар почта куһаҕанныгы тиэрдиллэр, радио үчүгэйдик саҥарбат. Ол туһунан оройуон хаһыатынан уонна нәһилиәннэр актив мунньахтарыгар кәпсэтии буолар. Ити үрдүнэн үлэ тупсарыллыбат.

Мин атырдьах ыйа саҕаланыаҕыттан оройуон хаһыатын көтүтэ-көтүтэ ылабыт, ити иннинэ „Агитатор блокнота“ сурутуубун әмиэ хаһыатта төгүл ылбатаҕым.

Сурутууну нәһилиәннэрҕә тиэрдии хонторуоллар мат. Ол түмүгэр почта тоҕо хаааччылар көҥүлләрин үләлиилләр.

Радиобут әмиэ саҥарар, саҥарбат күннәәх, ону аахсыбакка сибәәс оройуон наадыы узела радионы истиһин төлөбүрү әҥкилиэ суох хомуйар.

Онон сибәәс оройуоннаах ыы хонтуората биһиэхэ почтаны тиэрдиигэ, радиону үчүгэйдик саҥардыыр, суһал дьаһалы ылан, баар итәҕәстәри туоратарыгар баҕарабыт.

В. НИКОЛАЕВ,
Харыйалаах бөһүөлэгин олохтоохо.

Сәрәхтәәх буолуохха

СОРОХ тәрилтәләр салайааччылара уонна гражданнар общественнай уонна олорор да дьиәләргә баһаартан сәрәнәр дьаһаллары ылбакка олороллор.

Баһаар ордук кыһын буолааччы. Ол иннитэн сайынын оһохтору уонна ититәр прибордары хаачыстыбалаахтык өрөмүөннэниәхтәах. Общественнай дьиәләргә баһаары умуруорар средстволар бастайаннай баар буолуохтаахтар. Биирдиилээн ыаллар дьиәләригәр әмиә электрическай прибордары муҥутуур сәрәхтәәхтик туттуохтаахтар, төрөппүттәр оҕолорун дьиәҕә көрүүтә-истиитә суох хаалларыа суохтаахтар. Сорох квартираларга электрическай проводтар әргәрбит, арыт изоляцията суох туралар. Итиләри бәрт сотору кәминэн уларыталлара әрәйилләр.

Баһаартан сәрәнәр ханнык дьаһаллары ылыахха сөбүй?

Кирпииччә оһох аанын иннигәр 50 сантиметр туоралаах, 70 сантиметр усталаах тимир лиис саайыллар. Оһох турбата дьиә үрдүгәр тахсар сиринэн 25 сантиметр кәтирәтилләр (разделка), ол хайаан да оҥоһуллуохтаах. Турба сарайтан биир метртэн итәҕәһә суох чорбойон туруохтаах, турба курунньуга сотору-сотору ыраастаныахтаах.

Олорор дьиәләр, тәрилтәләр хонтуораларын, оҕо тәрилтәләрин оһохторун кыһын 3 чаас устата, бәрт

Пожарник сүбэтэ

улахан тымныыларга кыракыратык әмиә ити кәм устата күҥнэ иккитэ отторго сүбэлэнэр. Оттон оһоҕу 3 чаастан ордук кәмнэ отуннахха наһаа итийәр, хайыттар уонна оһоххо сыһыары ууруллубут маллар умайан баһаар туруон сөп. Оҕо тәрилтәләрин, балыыһалар, о.д.а. общественнай тәрилтәләр оһохторо киәһә 5 чааска диәри оттуллан сабыллыахтаахтар. Итинтэн киәһэ оһохтору оттуу көҥүлләммәт. Алдьаммыт оһохтору көҥүлэ суох оттууну тәрилтәләр хаһаайыстыбаннай салайааччылара булгуччу бопсуохтаахтар.

Манна таарыйа эттәххә, тимир оһохтору тәрилтәләр, биирдиилээн да ыаллар дьиәләригәр оройуоннааҕы баһаарынай охранаттан көҥүлэ суох туруоруу бобуллар.

Элбэх ыал олорор уопсай дьиәтә әмиә, син биир тәрилтәләр дьиәләрин курдук, баһаарга туттуллар инвентардарынан хааччыллыахтаах.

Райпо баһаарынай инвентары уонна электротовардары хас сылын аайы ситэ быраҕтарбат.

Олорор дьиәләри, киниләр оһохторун хайдах өрөмүөннээһинтэн баһаар тахсыбата быһаччы тутулуктаах. Дьэ ол иһин өрөмүөннүүр, нәһилиәнньәни хааччыйар тәрилтәләр дьиәләри үчүгәйдик, хаачыстыбалаахтык өрөмүөннээһиҥнэ уһулуччу болҕомтону ууралларa әрәйилләр. Сорох ыаллар олорор дьиәләрин иһэ барыта обойунан, араас кумааҕынан бүрүллүбүт буолаллар. Ити баһаарынай быраабыланы куруубайдык кәһии буолар.

Оройуон бары үләһиттәригәр маннык баһаартан сәрәнәр дьаһаллары тутталларыгар сүбэлиибин:

оттулла турар оһохтору, кыраһыын лаампаларын, чүмәчиләри, электрическай прибордары итиәннэ лаампалары да улахан киһи көрүүтә-истиитә суох уматан, хатаан барар олох табыллыбат;

кыра оҕолортон испиискәни кистии уура сылдьыллыахтаах, киниләри дьиәҕә көрүүтә-истиитә суох хаалларыллыа суохтаах;

объектары уонна уопсай олорор дьиәләри аналлаах баһаары утары охсуһар инвентардарынан толору хаачыйыахха.

Рабочайдартан, сулууспалаахтартан уонна колхозтаахтартан үләлиир кыахтаах дьону көҥүл өттүнэн сүүмэрдээн баһаарынай дружиналары тәрийэн үләлэтиәххә. Маныаха үчүгэйдик үләлээбит дружина чилиәннәригәр сыллаҕы уоппускаларыгар 6 хонук әбии бэриллэрин өйдөтүөххә.

Баһаарынай быраабылалары барытын тутуһар буоллахха уонна сәрәнәр дьаһаллары кәмигәр ылахха баһаар буолар куттала суох буолуон сөп. Онон тәрилтәләр салайааччылара, биирдиилээн гражданнар баһаар куттала суох буоларын иһин кыһаналларыгар баҕарабыт.

В. СЕМЕНОВ,
баһаарынай охрана старшай инспектора.

Ферма кыһалҕалара

Маайыҥдатааҕы кыылы иитәр фермә үләһиттәрә юбилейдаах сылга хас биирдии ийә саһылтан 3-түү оҕону ыларга соруктанан үләләрин саҕалаабыттара. Бу соруктарын звероводтар Александров Н.Н. 3,5, Иванова П.Ф. 3-түү оҕону ылан толорон иһәлләр. Оттон Егорора А.С. (урукку зверовод) 2,25 оҕону әрә ылла.

Ферманы аһылык саппааһынан толору хааччыйдахха уонна тирии хаачыстыбатын туһсардахха саһ[illegible] итититтэн ылыллар гос[illegible]дарственнай былааны тол[illegible]руохха сөп. Билиҥни т[illegible]ругунан суоттаан көрдөх[illegible] кыыл аһылыгар сәтиннь[illegible] күҥүгэр диәри 6 тонна [illegible] саппааһа тиийбэт. Ферма[illegible]анаан балыктааһын суоҕ[illegible] кәриәтә, баара-суоҕа сай[illegible] устата 728 килограмм [illegible]лык, 573 килограмм әт ту[illegible]тарылынна. Онон кәләр [illegible] түгәр ордук балыгы бу[illegible] тааһыҥна улахан болҕом[illegible] уурулларa наада.

3-4 сыллаҕыттан бәт[illegible] бу фермә көһөрүлләргә б[illegible]лааннаммыт буолан, кэ[illegible]ки 3-4 сылларга капита[illegible]най тутуу да, өрөмүөн[illegible]ыытыллыбатах. Бэл кы[illegible] өрөмүөннэр бәрт көтүм[illegible]тик ыытыллар әбитт[illegible] Ферма кухнятын, үләһит[illegible] олорор дьиәләрин өрөм[illegible]нүгәр баччааҥна ди[illegible] үләһит да анана илик. [illegible]ыллар турар клеткэ[illegible] суоҕунан 20 миәстәҕә 2-[illegible] саһыл оҕото турар. Ити[illegible]ниләр сөптөөхтүк улаат[illegible]ларын мәһәйдиир.

Бу коллектив 6-7 [illegible]ниттәах, онуоха кәргэ[illegible]рин әптәххә балайда [illegible] киһи олорор, ол үрдү[illegible]ааспыт сылтан бәттэх [illegible] да кинону көрбөккө [illegible]роллор, атын да куль[illegible]най мероприятиелар [illegible] сәдәхтик ыытыллаллар[illegible]

Түмүктәэн әттәххә, [illegible] маҕа кино көрдөрөр [illegible]ҥаллар ылыллаллара у[illegible] агитпоход кәмиттэн-к[illegible]гәр сылдьара әрәйилл[illegible]

К. СТАРОСТ[illegible]
Х. ВАСИЛЬ[illegible]

Редактор Г. М. СЕМЕН[illegible]

РЕДАКЦИЯ ААДЫРЫҺА: Саха АССР, Өлөөн бөһүөлэгэ, Октябрьскай уулусса 16 №-рэ. Телефон—51

Өлөөн оройуонунааҕы типография Тахсар ахсаана 422 Сакааһын №-рэ 66