Барыа дойдулар пролетарийдара, холбоһуҥ!

САРДАҤА

ССКП Өлүөнүөк оройуонунааҕы комитетын уонна үлэһитэр депутаттарын оройуоннаах Советын органа

Орган Оленекского райкома КПСС и районного Совета депутатов трудящихся

68 (628) | Атырдьах ыйын 23 күнэ 1960с. ОПТУОРУННЬУК | Тахсара 7-с. Сыаната 10 х.

Ныстыкка бэлэмнэниини күүһүрдүөххэ

Атырдьах ыйа бүтэрэ чугаһаата, кыһын кэлэрэ аҕыйах бириэмэ хаалла. Сылгыны ремонт үлэлэрэ өссө да бытааннык ыытыллаллар, онон адьас бу күннэргэ ныстыкка бэлэмнэнии тэтиллиэ күүһүрдүөххэ.

Эрдэ оскуолаҕа от уонна атырдьах ыйдарыгар ремонт үлэлэрэ бытааннык тэриллибиттэрин түмүгэр учууталлар олорор дьиэлэригэр, интернатка ремонт үлэлэрэ өссө да сиҥэ бүтэриллэ иликтэр. Оттон саҥа үөрэх дьыла саҕаланара нэдиэлэ курдук бириэмэ хаалла.

Үлэлиир уонна олорор дьиэлэри ремоннааһын эмиэ бытааннык ыытыллар. Райпо бородуукта маҕаһыынын оһоҕун оҥорон, муостатын кыраскалаата, промтоварнай маҕаһыын аанын оҥордо, ити иккки маҕаһыыннар түннүктэрин таастаан самааскалаата, смешаннай маҕаһыыҥҥа оһоҕу ремоннаата. Коммунальнай хонтуора баанньык оһохторун оҥорон бүтэрэн эрэр. Оройуоннаах культура Дьиэтигэр кыраскалааһын үлэтэ ыытылынна.

Итиннэ атын биллэркостор ремонт өссө да ыытыллар илик. Баччааҥҥа диэри, үлэһитэр ким ханна олороро чуолкайдык быһаарылла илиннэн, сорох наалар олорор дьиэлэрин эрдэ оҥостор, кыстыкка бэлэмнээн кыахтара суох.

Ааспыт кыһын дьиэлэр тымныыларын туһунан элбэх кэпсэтиилэр буолбуттара. Балыыһа сыл аайы ураты тымныытынан биллэр, ол үрдүнэн билигин даҕаны балыыһаны ичигэстик ремоннааһын сиҥэ-хото ыытыллыбат.

Оһохтор хаачыстыбата суохтук тутуллар буоланнар детсад, дьаһыла оһохторо кыһын ортотугар хаста да алдьанан ремоннаналлар. Онон сотору-сотору ремонт ыытылларынан быстах бириэмэлэргэ сабыллар түбэлтэлэрэ тахсыталаабыта.

Оһохтор хаачыстыбаларын тупсарарга быйыл да боччумнаах дьаһал ылыллыбата. Кирпиччэлэри оҥорууну ахсаанын эккирэтэн хаачыстыбалара мөлтөх.

Сабыылаах тэрилтэлэр дьиэлэрин ремоннааһыны коммунальнай хонтуора эрдэттэн саҕалаабата, баччааҥҥа диэри сөп ахсаннаах үлэһити аныы илик диэххэ сөп. Уокка оттор маһы даҕаны толору саппаастаахтык бэлэмнэммит тэрилтэлэр аҕыйахтар. Балыыһа олбуор иһигэр баар уокка оттор аҕыйах маһа эрбэнэн саһааннаммата. Хаһан тымныы түстэҕинэ мас эрбэнэ сатыыр түгэнигэ тиэрдиллэр.

Этиллибитин курдук кыстыкка бэлэмнэнии бары дьаһалларын бу хаалбыт хонуктарга күүһүрдүөххэ, баар бары кыахтары кыстык бэлэмэр түмүөххэ наада.

Н. С. Хрущев Морис Торезҥы кытта көрсүстэ

ЯЛТА, атырдьах ыйын 16 күнэ (ССТА). Франция Коммунистическай партиятын КК секретара кэргэттэриниэн „Грузия" теплоходунан Одессаттан Сочига сыныьана баран иһэр. Крымҥа сыныьана сылдьар Н. С. Хрущев кэргэттэриниин Ялта пордугар теплоход бордугар киирэн М. Торезҥы уонна кини кэргэттэрин кытта көрсүстэ. Маннык Н. С. Хрущев уонна Морис Торез истиҥнэ бэсиэдэлэстилэр.

Н. С. Хрущев, М. Торез уонна кини кэргэттэрэ үчүгэйдик сыныьаналларыгар баҕарда. М. Торез Н. С. Хрущевка болҕомтотун уурбутун, көрсүспүтүн иһин махтанна.

Ялта олохтоохторо уонна бириистэҥнэ тиксибит суднолар пассажирдара Н. С. Хрущевы уонна М. Торезҥы итиннитик эҕэрдэлээтилэр.

Бырааттыы социалистическай дойдуларга

РУМЫНИЯ НОРУОТУН ҮӨРҮҮЛЭЭХ БЫРААҺЫННЬЫГА

Атырдьах ыйын 23 күнүгэр 1944 сыллаахха Румыния норуота Советскай Армия көмөтүнэн дойдуну гитлеровскай оккупантан босхолообутуттан, фашистскай диктатураны суулларан народнай-демократическай тутулу олохтообутуттан ыла уон алта сыл ааста. Ити күн Румыния историятыгар тосту өҥүүллүүлээх пуунунан, кини норуотун үөрүүлээх бырааһынньыгынан буолбута. Буржуазия уонна помещиктар баһылыктааһыннарыттан дойдуну босхолоохун Румыния оҥорон таһаарар күүстэрин босхолообута уонна кини иннигэр барыөттүнэн дохсуннук сайдыы суолун арыйбыта.

Буржуазнай - помещиктыы Румыния хаалыылаах, ордук аграрнай дойдунан этэ. Тыа уонна ойуур хаһаайыстыбалара 54,9 бырыһыан национальнай дохуоту биэрэр эбит буоллахтарына, промышленность баара эрэ 33,7 бырыһыаны биэрэрэ. Нэһилиэнньэ биир киһитигэр национальнай дохуотка буржуазнай - помещиктыы Румыния капиталистическай Европаҕа тиһэх миэстэ иннигэр эрэ миэстэни ылара.

Румыниядаа норуот былаанын 16 сылын устатыгар дириҥ уларыйыылар буоллулар. Румыния рабочай партията дойдуну социалистическай индустриялаах политиканан утумнаахтык ыытыыта дойду экономикатын төрдүттэн уларытта. Билигин Румыния промышленноһа 1938 сыллаахха сыл устатыгар оҥоһуллубут бородууксуйаны 11 нэдиэлэ устатыгар оҥорон таһаарар. РНР промышленнай бородууксуйатын сыллааҕы орто үүнүүтэ 1951 сылтан ыла 13 бырыһыаны сабырыйда. Промышленность сайдыытыгар маннык түргэн тэтими биир да капиталистическай дойду ситиһэр кыаҕа суох.

Быйыл бэс ыйыгар буолбут Румыния рабочай партиятын III съезһэ норуот хаһаайыстыбатын 1960—1965 сылларга сайыннарыыга директиваны ылыммыта уонна 15 сыллаах кэскиллээх программаны бэлиэтээбитэ. 1975 сылга Румыния промышленнай бородууксуйата 1938 сыллааҕы таһымы 26 төгүлгэн тахса аһара түһүөҕэ. РРП III съезһин сорудахтарын толоруу Румынияны маҥнайгы кылаастаах промышленнай державанан кубулутуоҕа. Промышленность сүрүн көрүүнэрин оҥорон таһаарыыга, кини бэйэтин кэннигэр Европа ордук сайдыылаах капиталистическай дойдуларын хаалларыаҕа.

Урут олус намыһах таһымнаах Румыния тыатын хаһаайыстыбата, билигин кооперациялааһын суолугар бигэтик киирдэ. Кооперативнай хаһаайыстыбалар билигин, быһа холуйдахха, бары бааһынай хаһаайыстыбатын уонна дойду ыһыытын сирин биэстэн түөрдүн холбууллар. Сылтан сыл аайы тыа хаһаайыстыбатын производствотын кээмэйэ үүнэр, нэһилиэнньэ олоҕун уйгуланыыта тупсар.

1965 сыл бүтүүтүгэр Румыния тыатын хаһаайыстыбата 100 тыһыынча трактордары уонна тыа хаһаайыстыбатын атын да массыыналарын ылыаҕа. Бу бириэмэҕэ тыа хаһаайыстыбатын коллективизациялааһыны толору бүтэрэргэ көрүллэр.

Тыа хаһаайыстыбатын сайдыытын 15 сыллаах кэскиллээх программата тыа хаһаайыстыбатын бородууксуйатын, быһа холуйдахха, 3 төгүл үүнүүтүн көрөр. Бу үүнүү үлэни механизациялааһын суолунан, уоҕурдууну, сортовой сиэмэлэри киэҥник туттуунан, икки мөлүйүөн гектар сири сиигирдиинэн уонна да атын дьаһалларынан, ситиһиллиэҕэ. Чугастааҕы 10—15 сылынан Румыния Народнай Республиката сайдыылаах индустриальнай уонна үрдүк бородууксуйалаах, элбэх салаалаах тыа хаһаайыстыбалаах дойдунан буолуоҕа. Бу ситиһиитэ социализмы тутан, коммунизмҥа сыыйа киириини саҕалыырга кыаҕы биэриэҕэ.

Румыния норуота РРП III съезһигэр коммунистическай уонна рабочай партиялар представителлэрэ тыл этиилэрин сокуоннайдык киэҥ туттуунан көрсүбүтэ. Ордук сүдү улахан сэҥээриини табаарыс Н. С. Хрущев съезд трибунатыттан эппит итии, эйэҕэс тыллара ылбыта.

Румыния норуота Советскай Союз норуоттарын курдук истиҥ, бэриниилээх доҕордоох. Эбэтэр Румыния норуота советскай дьоннорго, Советскай Союз Коммунистическай партиятыгар уонна Советскай правительствоҕа саҥа олоҕу тутууга бырааттыы көмөлөрүн иһин дириҥник махтанар.

Советскай тутуу

Тэрийэр-маассабай үлэбит туһунан

Дьэлиндэ нэһилиэгин Совета ааспыт 1959 сылга нэһилиэк Советын сессияларын 8 төгүл ыытта. Ити сессияларга 18 араас боппуруостар дьүүллэһиллибиттэрэ. Ол гынан баран сессия уонна исполком быһаарыылара барылара толоруллар буолбатахтар. Нэһилиэнньэни түмэн мунньахтар 4 төгүл буоллулар.

Быйыл, 1960 сылга нэһилиэк Советын сессиятын 4 төгүл оҥордубут, араас боппуруостары дьүүллэстибит. Оттон исполком мунньаҕа 3 төгүл буолла.

Биэс төгүл нэһилиэк олохтоохторун мунньахтара ыытылынна, бу мунньахтарга оройуон тэрилтэлэрэ отчуоттаатылар. Итини таһынан сулууспалаахтар мунньахтарыгар Жатай поселковай Советын бачыыма өйөнүллүүтүн тэриллибитэ.

Нэһилиэк Советын 15 депутаттара учааскаларга сыһыарылланнар депутатскай эбээһинэстэрин толороллор. Ааспыт сыл депутаттарга аналлаах 3 семинардар уонна 2 сүбэ мунньахтар ыытыллыбыттара, ити сүбэ муннахтарга нэһилиэк Советын тэрийэр-маассабай үлэтин тупсарыы боппуруостара дьүүллэһиллибиттэрэ.

Ааспыт сыл уонна быйыл учааскаларга сыһыарыллыбыт депутаттартан сорохторо, холобур, Полуэктова Христина, Христофоров С. А. уонна да атыттар депутатскай эбээһинэстэрин толороннор быыбардааччыларыгар отчуоттуу иликтэр, депутатскай үлэни ыыппаттар. Совет 15 депутаттарыттан 9 депутат биирдиитэ эрэ быыбардааччыларыгар отчуоттаатылар.

Быйыл депутаттарга анаан 3 семинардар оҥоһуллуннулар, 2 төгүл депутаттар сүбэ мунньахтара ыытылынна.

Нэһилиэк Советын 5 бастайааннай комиссиялара ааспыт сыл үлэлээбэтэхтэрэ, биир да мунньаҕы оҥорботохторо, үлэлэрэ эрэ былаан да оҥостубатахтара. Маныаха, мин Совет председателэ бастайааннай комссиялар үлэлэрин хонтуруоллаабатаҕым, кинилэр үлэлиилэриэ эрэ көрдөбүлэ суохтук сыһыаннаспытым улахан итэҕэһинэн буолбута.

Быйыл ити итэҕэстэри хатылаабакка соруктанан үлэлиибит. Бастайааннай комиссиялартан 4 баста-

Салгыытын 2-с стр. көр.

ССКП РАЙКОМУГАР

Сотрутааҕыта ССКП райкомун бюрота „Коммунизм“ колхозтааҕы маҥнайгы сүһүөх партийнай тэрилтэ маассабай-политическай үлэни тэрийиитин туругун туһунан боппуруоһу дьүүллэстэ.

Бу партийнай тэрилтэ, кини секретара таб. Васильева П. И. семилетка иккис сылыгар маассабай-политическай үлэни, ССКП Киин Комитетын ахсынньытааҕы Пленумун уураах ааҕын олохтоох киллэриигэ колхозтаахтар өрө көтөҕүллүүлээхтик үлэлиилэрин көҕүлээһининэн саҕалаабыт. Ол курдук, семилетка иккис сыла саҕаланыытыгар „Коммунизм“ колхоз 1960 сылга социалистическай эбэһээтэлистибэни ылыныытын, колхозтаахтар киэҥник дьүүллэһиилэрин тэриллибит. Партия Киин Комитетын ахсынньытааҕы Пленумун уураах ааҕынан өрө көтөҕүллэн 150 колхозтаахтар биирдиилээн социалистическай эбэһээтэлистибэлэри ылыныылара тэриллибит.

ССКП Киин Комитетын Пленумнарын уураахтарын, ССРС Верховнай Советын сессияларын матырыйаалларын уонна ССКП Саха уобаластааҕы партийнай тэрилтэтин XXIII конференциятын уураах ааҕын колхозтаахтарга киэҥник өйдөтүүгэ, аҥардас Харыйалаахха отуттан тахса дакылаттар уонна лекциялар ааҕыллыбыттар уонна да атын кэккэ үлэлэр тэриллибиттэр.

Социалистическай эбэһээтэлистибэ туолуутун түмүгэ бириэмэтигэр бэрэбиэркэлэнэн бырабылыанньа мунньаҕар хаста да дьүүллэһиллибит.

ССКП райкомун бюрота партийнай тэрилтэ маассабай-политическай үлэни быйыл балачча тэрийдэ диэн бэлиэтээтэ. Эбэһээтэлистибэ таба иитиитигэр, кырса ферматыгар сэттэ ыйдаах түмүгүнэн үрдүк көрдөрүүлэрдээх толорулунна. Бастыҥ табаһыттар, кыылы иитээччилэр баар буоллулар, кэнники бириэмэҕэ ыччаттар производствоҕа үчүгэйдик кыттан үлэлиир буолан эрэллэр. Колхозтаахтар олорор дьиэлэрин, производственнай объектары тутуу куһаҕана суохтук ыытыллар.

Партийнай тэрилтэ, кини секретара таб. Васильева П.И. үлэтин итэҕэһинэн агитатордар үлэлэрин тэрийиитэ, культурнай-сырдаҕар тэрилтэлэр үлэлэрин хонтуруоллааһына, кинилэр үлэлэригэр көмөтө, сүбэтэ-амата мөлтөҕүн, ол түмүгэр Харыйалаах агитатордарыттан биир эрэ агитатор бэсиэдэни оҥорорун, сельскэй кулууп, библиотека куһаҕанныгы үлэлиилэрин, билигин сельскэй кулууп сэбиэдиссэйэ суоҕун ССКП райкомун бюрота ыйда.

Политическай үөрэҕи тэрийиигэ ааспыт үөрэх сылыгар таһаарыллыбыт итэҕэстэри быйыл үөрэх саҥа сылыгар хатылаабакка, ордук улахан болҕомтону көрдөрөр агитацияны бары көрүҥнэрин киэҥник туһанарга ССКП райкомун бюрота партийнай тэрилтэ секретара таб. Васильева П.И. эбээһинэстээтэ. Райсовет культураҕа отделын сэбиэдиссэйэ таб. Захаров Е.Ф. сотору бириэмэнэн сельскэй кулууп сэбиэдиссэйин буларыгар сорудахтанна.

Эбэһээтэлистибэни толороргo үлэлэри тэрийиигэ бөдөҥ итэҕэстэр баалларын туоратар дьаһаллары ыларга, маассабай-политическай үлэни күүһүрдэн тэрийэргэ сорук туруорулунна.

Аан дойду ыччатын лааҕыра

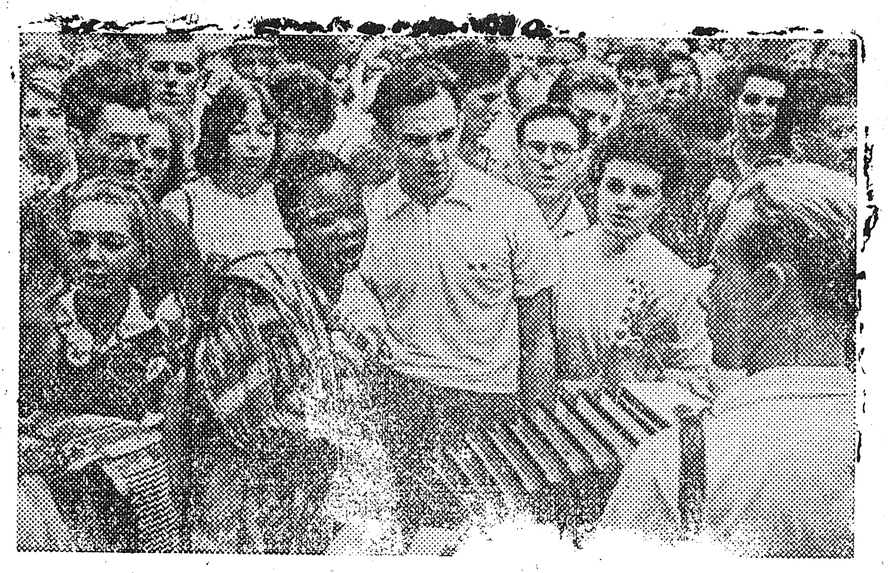

ВИННИЦКАЙ УОБАЛАС. Винницкай оройуонун Селище сэлиэнньэҕэ Аан дойду ыччатын көҥүл өттүнэн кыттар трудовой лааҕырын аһыллыыта буолла. Лааҕырга 20 дойдулартан уолаттар уонна кыргыттар кэллилэр. Лааҕыр кыттыылаахтара „Россия“ диэн колхозка үлэлиэхтэрэ, орто оскуола дьиэтин тут уохтара уонна биргэ сынньаныахтара.

Снимокка: лааҕыр аһыллыытын бириэмэтигэр. Араас омук тылынан „Гимн демократической молодежи“ диэн ырыа дуораһыйар.

Е. Копыто фотота. ССТА фотохрониката.

Тэрийэр-маассабай үлэбит туһунан

йааннай комиссиялар биирдиитэ мунньахтаатылар, үлэ былаанын оҥостоннор үлэлээн эрэллэр диэххэ сөп. Арай тыа хараайыстыбатыгар бастайааннай комиссия (комиссия председателэ таб. Дмитриев М. И.) үлэтигэр былаан оҥосто илик.

1960 сылга Сталин аатынан колхоз, нэһилиэктээҕи тэрилтэлэр уонна нэһилиэк Советын депутаттара социалистическай эбэһээтэлистибэлэри ылынан үлэлиилэр. Социалистическай куоталаһыы маҥнайгы кыбартааллаах ааҕы түмүгүнэн куоталаһыы кыайыылаахтара 30 киһи колхоз бочуот дуоскатыгар таһаарыллыбыттара, 12 киһи харчынан бириэмийэлэммиттэрэ.

Социалистическай эбэһээтэлистибэни толоруурга сыл аҥардаах түмүгүнэн таба иитиитэ ааспыт сыллаах ордук туруктаах. Тутуу үлэтэ да балачча ыытылла турар. Икки дьиэ тутуллан бүттэ, нэһилиэк сулууспалаахтарын инициативаларынан сарайа суох 4 дьиэлэр сарайданнылар. Кирпичэ оҥоһуутугар эбэһээтэлистибэ аһара туолла, эбэтэр отут тыһыынча кирпичэ үктэннэ.

Нэһилиэк Советын тэрийэр-маассабай үлэтэ бу ыстатыйаттан да көрөр курдук, билиҥҥи көрдөбүлгэ эппиэттээбэттик тэриллэр. Совет үлэтигэр элбэх итэҕэстэр баалларе өссө да мөлтөхтүк туоратыллаллар. Биһиги Совет үлэһиттэрэ, депутаттар тэрийэр-маассабай үлэни тупсараргa соруктанан үлэлиибит.

А. Спиридонов,
Дьэлиндэ нэһилиэгин Советын председателэ.

Тиһэх чааска

Лаос саҥа правительствотын программата

ПАРИЖ, атырдьах ыйын 17 күнэ (ССТА). Атырдьах ыйын 16 күнүгэр принц Суванна Фума Лаос национальнай түмсүүтүгэр бэйэтин правительствотын программатын иһитиннэрбит.

Саҥа правительство ис политиканы бэйэ - бэйэни кыдыйсыыны ууратан дойду үрдүнэн эйэни олохтоохуну, уопсай чэбдигириини итиэннэ сүүлүктээһини утары охсуһууну, кытаанах хонтуруолу олохтоохуну, кыра омуктар олорор усулуобуйаларын тупсарыыны ситиһэр сыалланан ыытыаҕа.

Тас политикаҕа буоллаҕына правительство норуот баҕарарын курдук нейтралитет политикатын тутуһуоҕа, илии баттаныллыбыт эбэһээтэлистибэлэри, ол иһигэр Женеватаааҕы сөбүлэһиини, ытыктыаҕа, политическай эбэтэр байыаннай усулуобуйаларынан олуйбат буоллахтарына атын дойдулартан көмөҥү ылыаҕа, үтүөтүк сыһыаннаһыыны итиэннэ биргэ үлэлээһини ситиһиэҕэ.

Араспаанньаларын ыйбакка туран

Үс киһи уонна атыттар тустарынан

Аҥардастыы арбанарга, кэлтэччи киэбирэргэ, иирсээн эҥээрдээх, оспуор ойоҕостоох, быһатын эттэххэ, былыкка быһахтанааччылар эргэ олох хаалынньаҥнара диэн сөпкө этиллэллэр. Кинилэр советскай дьоннор коммунизмы киэҥ далааһыннаахтык тутууга өрө көтөҕүллүүлээх үлэлэрин мэһэйдээччилэринэн буолаллар. Ол эрээри общественность сытыган эрбэһиннэри ылҕааһынынан, кинилэр улам аҕыйаан иһэллэр.

Биһиги чэчирии сайдар олохпутугар өссө да баар сытыган эрбэһиннэртэн хаалсыбакка, испиири уостарыгар эрэ тириэртэллэр уолуктаһан турааччылар, дэриэбинэ ыалын ордорбокко оройдорунан көрбүт, дьэллик дьоннор Дьэлиндэ нэһилиэгэр дэлэччи да буолбаталлар, син бааллар.

Көдьүүстээх үлэнэн дьарыктаммат, арыгыны иһэргэ „аптарытыаттаах“ айдаан дьоннору араспаанньаларын ыйбакка туран, ханнык түктэри быһыылаахтарын кэпсээн общественность бүттүүнүн болҕомтотун түмэр наадалаах.

Маҥнайгы киһибит суорба да тааһы суоруох курдук, эдэр киһи талыыта, ол гынан баран уохтаах ууну утахтанар идэлээх, таарыччы эттэххэ Уйбаан диэн ааттаах. Истэр эрэ иэдээннээх киһи, илиititтэн ылбытын да иһин илгэн кэбиһэр иҥиирдээх, иирсээн иччитэ.

Иккис киһибит буочуканан испиири буута-кураааҕа суох иһэрин да кэрэйбэт эдэр колхозтаах. Испирдиэни кытта иллэстэҕинэ „муора уута тобугунан буолар“.

Бу киһибит биир субуотаҕа итирэн баран тэлиэсбылаас дайбанан кулуупка кэлэр. Общественнай миэстэ диэн туттуммата, быдьар тылларынан бырдааттанна, охсуһуутунан өттөйөн уолуктаһан турда. Ааспыт өттүгэр алҕастарын билинэн аатта-һар суругун силиэстийэ органыгар биэрбитин умнан кэбиһэр.

Үһүс киһибит общественность кытаанах быыгабарын ылбытын аҕыйах хонукка утуйан тураатын эмиэ умнан кэбиһэр. Аһыы арыгыны амсайдар эрэ, көрүөхтэн түктэри дьүһүн-дьаабы киһитэ, көрүҥүн курдук күлүгээн.

Бу көҥүл барбыт, үс „сытыган эрбэһиннэр“ кинилэртэн да хаалсыбат атыттар даҕаны хаһаанна диэри талбыттарынан сылдьаллар?

Бу үс көкөттөр общественнай бэрээдэги кэспит икки түбэлтэлэригэр, дружинниктар оҥорон киллэрбит дьыалалара табаарыстыы суукка киирбиттэрэ тааһы ууга бырахпыт курдук таах хааллылар быһыылаах. Онон табаарыстыы суут бэрээдэги кэһээччилэри көҥүл, босхо ыыппатыгар баҕарыахха сөп.

„Тигээйи“ доҕоро.

От үлэтигэр

ДЬЭЛИНДЭ. Хаата учааскатыгар коммунист Игнатьев Я. Х. салайааччылаах 12 киһилээх сүөһү аһылыгын бэлэмниир звено тэриллэн үлэлиилэр. Бу звено 50 тонна оту оттоон колхозка туттарыахтаах. Дьэлиндэҕэ бэйэтигэр комсомолец К. Кириллов салайааччылаах ыччат звенота эмиэ от үлэтигэр үлэлиир.

„Сардаҥа“ корр.

Редактор
И. И. БУДИЩЕВ.

Редакция уонна типография аадырыһа: Саха АССР, Өлөнөк сэлиэнньэтэ. Октябрьскай уулусса 15 №-рэ.

Заказ № 68 Оленекская районная типография. Тираж 400