САНГА ТӨРӨХ ДЬЫЛЫНАН, САНГА КҮҮҺҮНЭН!

Бары дойдулар пролетарийдара, холбоһуҥ!

САРДАҢА

ССКП ӨЛӨӨННӨӨҺҮ РАЙКОМУН УОННА ҮЛЭҺИТТЭР ДЕПУТАТТАРЫН ОРОЙУОННААҺЫ СОВЕТЫН ОРГАНА

Орган Оленекского райкома КПСС и районного Совета депутатов трудящихся

Тахсара 11 сыла
№ 69 (1042)
Атырдьах ыйын
30
күнэ
СЭРЭДЭ
1967 сыл
Сыаната 1 харчы

Өйүүн—оскуола аһыллар күнэ

СЫРДЫК ААРТЫК

Бэлаҕан ыйын 1 күнүн биһиги норуоннут улахан бырааһынныык быһыытынан бэлиэтиир. Бу күн үгүс мөлүйүөннээх советскай государство нэһилиэкнньэтин үс гыммыт биирдэ оскуолаларга, училищеларга, техникумнарга, үрдүк үөрэх онтон да атын үөрэх заведениеларыгар кутуллаллар. В.И. Ленин маасса үөрэҕириктин обществоны коммунистическайдыы уларыта тутуу оруудиэтин быһыытынан көрөр. Советтар дойдулара маҥнайгы күннэриттэн харанга олоҕу кытары охсуһуону биллэрбитэ, үгүс национальностаах советскай норуокка үөрэҕирии барыы керүүнэрин ааннарын тэлэйэ аспыта. Урукку өттүгэр үөрэҕэ суох дойду ааспыт 50 сыллар истэригэр наука, техника уонна культура чынчаалларыгар дьулуурдаахтык дабайда. Саҥа обществоны активнайдык уонна сознательнайдык тутууга барыы өттүнэн дэгиттэр сайдыылаах ккһини иитии, бэлэмнээһин курсун партия кытаанахтык тутуһар. Норуот үөрэҕириитин киэҥ далааһына уонна үрдүк таһыма оҥоруулаах күү тэр сайдыыларыгар, коммунизм көлүөнэтин иитиигэ үһулуччулаах сүрүн факторынан буолар диэн ССКП XXIII съезһэ өссө төгүл бэлиэтээбитэ. Советскай оскуола уолсай үөрэхтээһин, үлэ уонна политехническай үөрэҕириини кытта тэҥнэ биһиги норуоннут социализмҥа уонна коммунизмҥа барар суолунан сайдыһар. Үөрэҕэ суох буолуону кытта охсуһууттан бүттүүн булгуччулаах начальнай, онтон сэттэ, аҕыс кылаастаах үөрэхтээһини аанан дойду саҥа сүүкэннээхэй проблеманы быһаарыыга ыксса кэллэ: ол бүттүүн орто үөрэхтээһиҥнэ киирдэ буолар. Биэс сыллаах былаан бүтүүтүгэр орто үөрэхтээһин хас биирдии эдэр киһи билиитин алын таһымынан буолуохтаах диэн ССКП XXIII съезһэ быһаарбыта.

Съезд Директиваларыгар итии тэҥэ научнай-техническай сайдыы билиҥҥи көрдөбүллэригэр сөп түбэһиннэрэн специалистары бэлэмнээһин таһымын үрдэтии көрүллүбүтэ. Үөрэх-иитии салгыы сайдыытыгар ССКП КК уонна советскай правительство 1966 сыллааххха балаҕан-алтыныы ыйдарга аналлаах орто уонна үрдүк үөрэхтээһин системаларын туһсарыыга туһаайан ылыммыт уураахтара улахан оруоллаах. Пятилетка иккис сыла аанан эрэр. Кини биһиги оскуолаларбытыгар, техникумнарбытыгар, үрдүк үөрэхпит заведениеларыгар коммунистическай тутуу соруктарын толоруурга саҥа ситиһиилэр сылларынан буолуоҕа.

Маҥнайгы чуораан тыаһаары турдаҕына

ҮӨРЭТЭР-ИИТЭР ҮЛЭБИТИН КҮҮҺҮРДҮӨҔҮҤ!

Иллэрээ күн ороҕуон учууталларын атырдьах ыйынааҕы сүбэ мунньахтара буолан ааста. Онно „Советскай былаас 50 сылын кэмигэр норуот үөрэҕириитин сайдыыта уонна оскуолаларга, оҕо тэрилтэлэригэр үөрэх-иитии үлэтин тупсарыы соруктарын туһунан“ районо сэбиэдиссэйэ таб. Шестаков Е.А. дакылаата истиллиннэ. Дакылааты тула киэҥ кэпсэтии тэнийдэ.

Маҥтан аллара ити дакылааттан кылгатан бэчээттиибит.

Кэлэн иһэр үөрэх дьыла биһиэхэ—үөрэх-иитии фронун үлэһиттэригэр әмиэ, бүттүүн советскай норуокка курдук Улуу юбилейнай дьылынан буолар уонна ордук әппиәттээх уонна бочуоттаах соруктары туруорар.

Ороҕуоҥҥа 5 оскуолалар үлэлииллэр. Киниэргэ ааспыт үөрэх дьылыгар 595 оҕо үөрэннэ. Ити кэмнэ үөрэҕи билиигэ балайда үрдүкү таһымы Сухаана начальнай оскуолата (сэбиэдиссэй Иванова Т.И.) 87,5 бырыһыан буолла, оттон Өлөөн орто оскуолатын начальнай кылаастарыгар Бястинова М.И., Басова Г.В., Павлова Е.И., Васильева А.Н. үөрэтэр-иитэр үлэлэрэ әмиэ биллэр-көстөр түмүктэннэ, киниэр үөрэтэр кылаастарын оҕолоро 95,7 бырыһыаннара кылаастарын таҕыстылар.

Ол эрээри билигин да үөрэх-иитии үлэтигэр итэҕэстэр, көтүтүүлэр бааллар. Олор бытааннык туоратыллаллар. Ордук кылааска иккис сылын хаалыы салҕанан барар. Ааспыт үөрэх дьылыгар үөрэҕи билии 82,0 бырыһыан буолбута, ити урукку дьыллаҕар 2,5 бырыһыанынан намыһах. Ол курдук 64 үөрэнээччи үөрэҕин бүтэрбэтэ.

Оскуолалар пионерскай тэрилтэлэрэ 283 оҕону түмэриттэн үөрэҕин 245, оттон 73 үөрэнээччи комсомолец-тартан 66-та үөрэхтэрин бүтэрдиләр. Оннооҕор ааспыт үөрэх дьылыгар 4 оҕо оскуолаттан уһулунна, 4 үөрэнээччи үөрэхтэрин бырахтылар. Оттон 51 оҕо иккис сылларын үөрэммиттэриттэн 44 әрэ таҕыста, 7-тэ үһүс сылларын хааллылар. Маныаха общественнай, хаһаайыстыбаннай тэрилтэлэр, общественность көмөтө намыһах. Советтар үөрэхтэн тэйэ сатыыр оҕолорго, киниэр төрөппүттэригэр ситэ сабыдыаллаабаттар.

Билигин коммунальнай предприятиелар уонна тупсаран оҥоруу комбинатыгар 2-3 үөрэхтэрин бырахпыт оҕолор үлэлииллэр. Ээйиккэ әмиэ үөрэммэккэ сылдьар оҕолор бааллар, онуоха олохтоох Совет (председатель Лыскаева А.В.) дьаһал ылбат.

Ороҕуон оскуолаларыттан саамай намыһах таһымы Ээйик уонна Харыйалаах начальнай оскуолалара көрдөрдүләр. Манна үөрэҕи билии 76,3—78,5 әрэ бырыһыаннарга тэҥнэспитэ.

Партия уонна правительство уһук хотугу дойду ыччата үөрэниитигэр оһуобай болҕомтолорун ууралар. Ол да иһин хас сылын аайы үөрэнээччиләр аҥардарыттан ордуктара интернат толору хааччыйыытыгар олорон үөрэнэллэр. Ол үрдүнэн 235 интернатчиктан кылаастарын 196-та әрэ бүтэрдэ.

Үрдүкү кылаастарга үөрэнэр оҕолор физика, химия, математика, о.д.а. туочунай наукалар предметтэригэр доҕолоҥнууллар. Ити, биллэн турар, үөрэтии хаачыстыбата мөлтөҕүттэн уонна аналлаах үөрэхтээх, үчүгэй бэлэмнээх педагогическай кадрдар тиийбэттэриттэн буолар.

Үөрэх иитии үлэтигэр таһаарыллар итэҕэстэр сүрүн биричиинэлэрэ туохханый?

Оскуолалар директордарын, үөрэх чаһын сэбиэдиссэйдэрин уонна сорох учууталлар өттүлэриттэн үөрэх-иитии үлэтин боппуруостарын быһаарыыга айымньылаахтык сыһыаннаһыы уонна активнайдык, ыксары ылсан үлэлээһин суоҕа буолар.

Педагогическай кадрдар кәлә-бара туруулара салҕана турар, ол түмүгэр үөрэх-иитии үлэтигэр идэтэ суох дьон оҕолору үөрэтиилэрэ, интернаттарга интээччиләриннэн ананан үлэлиилэрэ таһаарыллар. Быйыл сайын әмиэ 15 учуутал букатын барда, 14 учуутал саҥа кэллэ.

Оскуолаларга үөрэтэр-иитэр үлэҕэ толору әппиәттиир материальнай база суоҕа, оҕолор үөрэнэр оскуола дьиэлэриттэн наглядпособиеҕа тиийэ хаачыллыы мөлтөҕө әмиэ сабыдыаллыыр.

Методическай үлэ мөлтөхтүк ыытыллар, педагогическай наукаҕа баар кэнники сыллардааҕы саҥа, бастыҥ опыттары пропагандалааһын, олору практическай үлэҕэ киэҥник туттуу суоҕа үөрэх-иитии үлэтин хаачыстыбатын намтатар.

Оскуолалар салайааччыларын өттүттэн учууталлар, воспитателлар үөрэтэр-иитэр үлэлэригэр хонтуруол мөлтөҕө уонна көмөҕө наадыйар әдэр учууталларга көмөлөһүү ситэтэ суоҕа—үөрэтэр-иитэр үлэ намыһаҕын биир биричиинэтэ ситиниэхэ сытар.

1967-68 сыллардааҕы үөрэх дьыла саҕаланан әрэр. Быйылгы юбилейдаах дьылга үөрэх-иитии үлэтин тоста өрө көтөҕүү бүттүүн педагогическай коллектив, ороҕуон общественноһын биир сүрүн, бочуоттаах соруктарынан буолар уонна маны ситиһиилээхтик олохтоох киллэрэр туһугар айымньылаах үлэҕэ өссө күүскэ турунуоҕуҥ!

М. БОЕСКОРОВА,
Өлөөн орто оскуолатын 9-с кылааһын үөрэнээччитэ.

*

ТУРИСТИЧЕСКАЙ ПОХОДКА СЫРЫТТЫМ

МИН быйыл сайын республикатаабы туристическай „Костер“ лаабырга сылдьан кэллим. Маҥтан лаабырга икки буолан: мин Богачанов Олегу кытта барбыппыт. Онно сырыттахпытына Олег Бүтүн Россиятаабы „Орленок“ лаабырга барар буолбута.

Биһиги туристическай лаабырбыт Якутскай куораттан 10 километр ыраах—Чочур Мураан анныгар баар. Лаабыр маҥнай аһыллыгар Якутскайдаабы государственнай университет историческай отделениетын иккис курсун студеннара биһиэхэ концерт көрдөрбүттэрэ. Сарсыныгар биһиги Чочур Мураан хайа үрдүгэр тахса сылдьыбыппыт. Лаабырга араас спортивнай күрэхтэһиилэр буолуталаатылар, олорго мин барыларыгар кытынным. Ордук Братскай куоракка слетка баран иһэр оҕолору кытта туристическай эстафетаҕа күрэхтэһиибит улахан эппиәттээх этэ. Эстафета усулуобуйата да сүрдээх ыарахана. Ол курдук мәһәйдээх сирдэринэн: араас диринг баҕайы дьаамаларынан, аппаларынан бараҕын, ардыгар туруору истиәнэни тахсаҕын, сүрдээх синньигэс мас устун, уунан, ардыгар канатынан да хаамаҕын... Маны таһынан революционнай-бойобуой сырыылар буолбут сирдэринэн сылдьыталаатыбыт. Ордук интэриәһинэйэ Төхтүргэ Каландрашвилини өлөрбүт сирдэрин уонна Орджоникидзе памятнигын эҥин көрдүбүт... Лаабыр сабыллыытыгар сүрдээх улахан костеру (кутааны) отторон баран, ону тула туран ыллаатыбыт, онтон оҕолорбутун атаардыбыт.

Онон күөх сайын барахсаҥҥа дуоһуйа сөтүөлээн, оонньоон наһаа үчүгэйдик сынньанным. Туристическай лаабырга сылдьар интэриәһинэй уонна кәрэхсэбиллээх. Билигин саҥа күүһүнэн-уоҕунан үөрэх дьылын саҕалыам диэн санаалаахпын.

Оҕолоор, эһигини оскуолаҕыт күүтэр!

ОСКУОЛА аһыллар кәмә бу кәллә. Үөрәх дьылын тәрәәһиннәәхтик саҕалаһын, оскуоланы кәмигәр үчүгәй бәләмнәәх аһыы хас биирдии оскуола коллективыттан булгуччулаахтык ирдәнилләр. Дьә ол иһин оскуола, интернат өрөмүөннәрин үөрәх аһыллыан лаппа иннинә правительственнай комиссияҕа туттарыллыахтаах. Саҥа үөрәх дьылын көрсө „Ээйик“ начальнай оскуолатын уонна интернатын өрөмүөнүн әрдә бүтәрдибит. Онуоха төрөппүттәр итиәннә үрдүкү кылаас үөрәнәәччиләрә оскуоланы үөрәх аһыллыан иннинә үчүгәй хаачыстыбалаахтык өрөмүөннәәһиҥнә хайа да сыллаҕар боччумнаах көмөҥү оҥордулар.

Онон, оҕолоор, эһигини оскуолаҕыт күүтэр!

С. ХРИСТОФОРОВ,
Ээйик.

Узбекистан картатыгар өссө биир „муора“ эбилиннэ. Пачкамарскай водохранилищены уунан толоруу үлэтэ Гузарскай оройуоҥа ыытыллар. Манна 40 мөлүйүөн кубометр уу мунньулунна.

ӨЛӨӨНҮӨ СОВЕТСКАЙ БЫЛААС ОЛОХТОНУУТА

Оройуон историятыттан

БИҺИГИ оройуоммутугар 1936 сыллаахха диэри ханнык да былаас салалтата суоҕа. Нәһилиәнньә ханна түүлээхтээх, кыыллаах, балыктаах уонна таба аһылыктаах сирдәри батыһан кәһө сылдьар әтә. Киниләр Бүлүү уокуругар бас бәринәлләрә, ол гынан баран дьиҥнәәх салалта суоҕа. Нәһилиәктәр оннуларыгар уруккуттан олохсуйан үөскәбит аҕа уустара бааллара: Бәти, Чорду, Оһоҕостоох, Боотулуу уонна Өспөх диэн аҕа уустара тәнийэн үөскәән олорбуттара. Итиләр бука бары нәһилиәк курдук көстөллөрө.

Инникитин баһылыыр-көһүлүүр салалтата суох, бытанан сылдьыы нәһилиәнньә олоҕун-дьаһаҕын, культуратын тупсарыыга туох да туһаны биәрбәтинән аан бастаан 1933 сыллаахха кулун тутар 13 күнүгәр Куонаапка үрәххә Советтар съезтәрә аһыллыбыта. Онно представителләр Красноярскай кыраай Лемпескәй национальнай уокуругуттан Туруттан, Саха Киин Ситәриилләах Комитетын (КСК) представителләрә кыттыыны ылбыттара. Бу съезкә үс нәһилиәги тәрийбиттәрә. Дьәлиҥдә нәһилиәгин, кини кочевой Советын председателинән Сергеев Е.И., Өлөөн нәһилиәгин, кини кочевой Советын председателинән Егоров И.Т. „Дьаатыһыт“ уонна Кирбәй нәһилиәгин, кини кочевой Советын председателинән Чорду Василий „Чооччоҕор“ быыбардаммыттара. Оройуон ситәриилләах комитетын председателинән Макаров Николай „Чочуонай“, солбуйар председателинән Одэй Христофор „Эбәсәәнди“ уонна секретарынан Кривошапкин М. И. быыбардаммыта. Мантан атын ханнык да отделлар тәриллибәтәхтәрә.

Ити бириәмәҕә Москваааҕы Хотугу муора суолун кылаабынай управлениета Өлөөҥнө культурнай базаны тутарга Кирехов диэн киһи начальниктаах кыракый бөлөх тутуу экспедициятын ыыппыт. Кирехов кәлән баран икки сыл устатыгар ханнык даҕаны үлэни ыыппакка, культбаза тутуллар миәстәтин көрдүү сылдьыбыт, тиһәҕәр адьас даҕаны булбатах, хаһан Советтар Бүтүн Союзтааҕы Киин Ситәриилләах комитетыттарынан ыытыллыбыт Суслов И. М. кәлләәтин, муус устарга 1934 сыллаахха кини Өлөөнтөн төттөрү үүрүллүбүтә. И.М. Суслов Өлөөн бәһүөлүгин миәстәтин уонна уу суолун үөрәппитә, итиннә үгүс үлэни ыыппыт, сыратын биәрбит. Кинини кытта Саха Киин Сигәриилләах Комитетыттан муус устарга 1934 сыллаахха (кәлин республика биллиилләах деятелә буолбут) Винокуров И.Е. кәлбит. Кини кәлләәт да культбаза тутуутугар быһаччы кыттыбыт, маны сәргә Өлөөн оройуон буолар кыахтааҕын үөрәппит итиәннә 1933 сыллаахха ыытыллыбыт Советтар уонна оройуон ситәриилләах комитетын быыбардара сыыһа барбытын дакаастаабыт. Нәһилиәнньәни уонна киниләр бас биләр баайдарын дьиҥнәәх учуотун ыыппыт, онон бу дойду нәһилиәнньәтин, өрүстәрин, күөлләрин, булдун, суолуниһин уонна нәһилиәнньә наадыйыытын барытын сиһилии үөрәтән түмүк оҥорон баран, Өлөөн сирә туспа оройуон буоларыгар толору кыахтааҕын ыйан туран, Саха КСК иннигәр боппуруоһу туруорбут. Онно Саха КСК 1935 сыллаахха ахсыннны ый 10 күнүгәр Өлөөнү туспа оройуон оҥорор туһунан уураах таһаарбыт уонна тәрийәр бюро састаабын бигәргәппит.

Тәрийәр бюро састаабыгар Посельскай Д.Г., Опросимов А.К., Баннахов И.В., Юсянин З.М., Архипов Н.А., Михайлов И.Г. уонна Егоров И.Т. киирбиттәр. Бу тәрийәр бюро аан маҥнайгы үлэтин олохтоох Советтар быыбардарын ыытыыттан саҕалаабыт. Быыбар хампаанньатын ыытыыны тәрийэн барбыт. Бу аан маҥнайгы быыбары ыытыы Кирбәй нәһилиәгәр улахан утарсыылаах буолбут.

Ол әрәәри тәрийәр бюро чилиәттәрин сатабыллаах үлэләринэн бу быыбар ситиһиилләәхтик ыытыллыбыт. Нәһилиәктәр председателләринэн быыбардаммыттар: Өлөөҥнө Григорьев А.П., Дьәлиҥдәҕә Чаркаев В.И., Солоҕоон нәһилиәгәр Степанов Г.А., Кирбәй нәһилиәгәр Боескоров С.К. Маны сәргә Советтар Өлөөн оройуонунааҕы бастакы съезтәригәр хас быыбары ыыппыт нәһилиәк ахсыттан делегаттар быыбардаммыттар, хаһан нәһилиәктәргә быыбар хампаанньата бүтәәтин 1936 сыллаахха ыам ыйын 10 күнүгәр Советтар оройуоннааҕы бастакы съезтәрә буолбут.

Оройуон ситәриилләах комитетын председателинән Посельскай Д.Г. быыбарданан үлэлээбит, итини таһынан оройуон Советын үс отдела—үп, үөрәх уонна сир салаата тәриллибиттәр.

Манан бу ыытыллыбыт быыбар хампаанньата уонна съезд оройуоҥна саҥа Советскай тутуу бастакы акылаатын түһәрбитә.

Социалистическайдыы олох-дьаһах, үөрәх-культура, әргиән, сүөһү иитиитин, түүлээх булдун сайыннарыы айгыраабат әркәйитин олохтообута. Оройуону тәрийиигә И. Е. Винокуров үтүөтә-өҥөтө хаһан да умнуллуо суоҕа, кини аатын биһиги оройуоҥна үйәтитәр наадалаах.

1933 сыллаахха ыытыллыбыт съезд бәйәтин көдьүүстәәх бәлиәтинән Өлөөн, Кирбәй, Дьәлиҥдә нәһилиәктәрин тәрийиитә буолар, оттон 1936 сыллааҕы быыбар улахан суолталаах быыбарынан сыаналанар.

Оройуоҥна Советскай былаас күнә тыкпыт кәмиттән 30-ча сыл ааһан әрәр. Ити бириәмә устатыгар оройуон экономиката уонна культурата, нәһилиәнньә олоҕодьаһаҕа сылтан-сыл аайы тупсан, сайдан иһәр.

Быйыл кулун тутарга ыытыллыбыт өлохтоох Советтар быыбардарыгар оройуон Советыгар 25 уонна сельскәй Советтарга 89 депутаттар быыбарданан үлэлии сылдьаллар. Үлэһиттәр депутаттарын Өлөөн оройуонунааҕы Совета, кини отделлара, нәһилиәк Советтара ССКП XXIII съезһин историческай ууураахтарын, ССКП райкомун XXIV оройуоннай уопсай партийнай мунньаҕын ууураҕын олоххо килләриигә бәйәләрин үлэләрин туһаайан ыыталлар. Маны сәргә бары Советтар Улуу Октябрь 50 сылын достойнайдык көрсөргө производствоҕа үрдәтиллибит социалистическай әбәһәәтәлистибәни ылынан үлэлиилләр.

Юбилейнай сылынан сибәәстәән оройуон экономикатын, культуратын, нәһилиәнньә олоҕун-дьаһаҕын тупсарыыга улахан соруктар туралларр уонна бары Советтартан үгүс, киәҥ тәрийәр үлэни әрәйәлләр.

П. МИХАЙЛОВ,
бэчээккэ бэлэмнээтэ.

СӨПТӨӨХ ЭТИИЛЭРИ КИЛЛЭРЭР

Таб. Петров Х.Д. булчуттар усулуобуйаларын тупсаран материальнай көҕүлээһини оҥорор наадалааҕын туһунан сөптөөх этиилэри килләрәр. Ити ыстатыйаҕа этилләр сорох боппуруостар туруорсуллуттара хаһыс да сыллара, ол әрәәри хаһан олоххо киирәлләрә биллибәт. Ордук булчуттар кыһыҥҥы базаларын тәрийии, саҥа сирдәри (ордук туундараны) туһаныы боппуруостара тылга әрә хааллылар. Мин санаабар итиләр салалта ыксары ылсыстаҕына кыаллыан сөптөөхтөр. Биллән турар, булчуттар туруорсар боппуруостарын сорохторун совхоз салалтата бәйәтә да быһаарыан сөп. Булчуттары капкаанынан хааччыйыы кыаллар суол, тәрийии суоҕуттан олоххо киирә илик. Булчут ахсын 200-чә онтон да ордук араас нүөмәрдәәх капкаан наада. Итини барытын булчут бәйәтин хамнаһынан атыылаһар. Ол иһин ардыгар әдәр булчут аҕыйах капкаанынан тахсан кыайан бултуйбат, түмүгэр бултааһыны идэ оҥосторго дьулуура, баҕата умуллар. Булка әдәр сааһыттан әриллибит булчут кырдьыар диэри бултуур. Онон әдәр-дәр кырдьаҕас көлүөнэни солбуйарга билиҥҥиттэн бэлэмнэнэлләрин курдук усулуобуйата тәрийиәххә.

Булт сезона саҕаланаары турдаҕына

Сорох дьыл булчут аҕыйаҕы бултуур. Бәркә әрәй-дәнэн аҕыйах кииһи, кырыыаһы өлөрөр. Инньә гынан аҕыйах хамнаһы аахсар. Оннуттан булчуттарга гарантийнай хамнаһы быһаа наадалаах. Мин санаабар боппуруоһу булчуттар юбилейнай слеттарынан сибәәстәән быһааларга сөп буолла.

Саха сирин кылаанна түүлээҕә тас әргиәҥнә дүк сыанаҕа барар. Итин сибәәстәән бу юбилейнай сылга түүлээх сыанатын дәтәр туһунан совхоз, оройуон салалтата үөһәә рилтәләргә туруорсаллар гар биһиги булчуттар барабыт.

В. НИКОЛАЕВ,
совхоз Харыйалаахтаах отделениетын кадровай булчута.

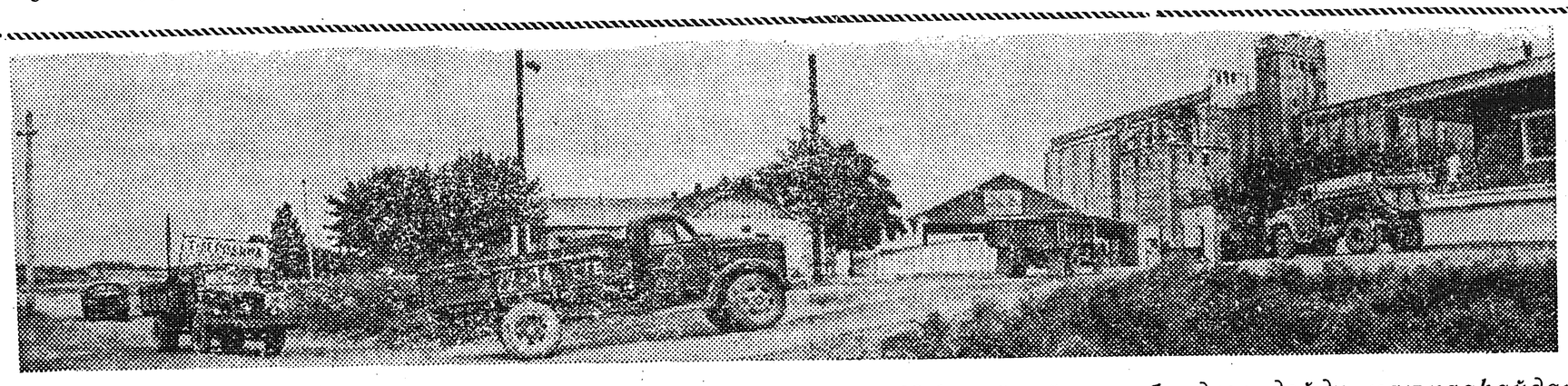

Ставропольеҕа туорахтаах культуралары хомуйуу күн аайы ордук тәтимнәнәр. Социалистическай куоталаһыы көҕүлээччиләрә Курскай оройуон Калинин аатынан колхоһун механизатордара үүнүүнү сүтүгэ суох хомуйууга бастыҥ холобуру көрдөрөллөр. Юбилейнай сыл бурдуга дойду маҥхааһайдарыгар быыстала суох кутуллар.

Снимокка: Калинин аатынан колхоз массыыналара бурдугу элеваторга аҕалаллара көстөр.

ССТА фотохрониката.

Редактор оннугар Н. ВИНОКУ

РЕДАКЦИЯ ААДЫРЫҺА: Саха АССР, Өлөөн бөһүөлэгэ, Октябрьскай уулусса 16 №-рэ. Телефон—51

Өлөөн оройуонунааҕы типография Тахсар ахсаана 422 Сакааһын №-рэ 69