Бары дойдулар пролетарийдара, холбоһуҥ!

САРДАҤА

ССКП Өлөөннөөҕү райкомун уонна үлэһиттэр депутаттарын оройуоннаах Советын органа

Орган Оленекского райкома КПСС и районного Совета депутатов трудящихся

Тахсара 11 сыла
№ 7 (1084)
Тохсунньу
24
күнэ
СЭРЭДЭ
1968 сыл
Сыаната 1 харчы

БИҺИГИ КЫҺАЛҔАЛАРБЫТ

Магадан куоракка Российскай Федерация таба иитэр республикаларын, кыраайдарын, уобаластарын табаһыттарын, салайар үлэһиттэрин сүбэ мунньахтара буолан ааспыта. Онно биһиги оройуоммутуттан ыстаада биригэдьиирэ С.И. Степанов кыттыыны ылбыта уонна тыл эппитэ. Кини этиититтэн бүгүн бэчээттиибит.

ӨЛӨӨН оройуона партия уонна правительство аҕалыы кыһамньыларынан Советскай былаас сылларыгар экономика, культура өттүнэн чэчирии сайдыбыт чахчыларын ахтан баран, таб. Степанов С. И. маннык эттэ:

—Табаарыстар, бу трибунанан туһанан биһиги оройуоммут табаһыттарын, булчуттарын кыһалҕаларын сорох боппуруостарыгар тохтуохпун баҕарабын.

Бастакытынан, табаһыттар, булчуттар оройуон нәһилиәнньэтин аҥаруттан ордугун ылабыт уонна билигин да көһө сылдьабыт. Бу биһиги бәйәбит олохпутун, үлэбитин саҥалыы ыытартан куттанарбытыттан буолбатах, бөһүөлэктэргэ олорор дьиэлэр тиийбэттэриттэн тахсар. Билиҥҥи киһи культурнай наадыйыытыгар ханан да эппиэттээбэт балааккаларга олоробут. Дьоннору биир сиргэ олохсутар инниттэн тутуу үлэтин тэтимин түргэтэтиллиэхтээх. Тутуу маһын күүскэ бэлэмнээһин әрәйилләр. Дойду чугас оройуоннарыттан хомуллар дьиэлэри аҕалтыыр быдан табыгастаах. Олорор дьиэлэри тутууга аналлаах механизированнай тутуу колонналарын тэрийтиэххэ. Дойду научнай-чинчийэр институттара табаһыттарга анаан, чэпчэки хомуллар дьиэлэри бырайыактаан таһаарыыны түргэтэтиэх тустаахтар.

Иккиһинэн, сайыҥҥы бириэмэҕэ табаһыттар совхоз отделениеларыттан, бөһүөлэктэртэн 600-700 км. ыраах сиргэ бараллар. Бу бириэмэҕэ биһиги сибээһи сүтэрэбит. Хаһыаты, сурунаалы, почтаны биирдэ-иккитэ әрэ тутабыт. Табаһыттарга саамай наадалаах табаардары, почтаны тиэрдиигэ авиация күүһэ киәҥник туһаныллыахтаах. Биһиги санаабытыгар, туундараҕа авиаплощадкалар суохтарынан, вертолеттар киәҥник туттуллуохтаахтар. Ол әрәәри бу массыынаны туһаныы олус ыарахан сыанаалаах. Правительство кылгас бириэмэ иһинэн вертолеттарынан таһаҕаһы таһыы тарибын боппуруоһун быһаарара наадалаах.

Үсүһүнэн, табаһыттар сайынын оттук маһынан олус әрәйдәнәбит. Туундара сир усулуобуйатыгар кыракый талаҕы оттон улахан ичигәһи ылбаккын. Тоҕо сатаммат әтәй баллоннаах газтары оҥортоон табаһыттарга ыыталыыр. Маны таһынан бала аккабытын аҥардас чүмәчинэн әрэ сырдатынабыт. Чүмәчи ороскуоттанара да бәрт уонна баһаар да барар кутталлаах. Тоҕо кыаллыбатый аккумулятордарынан, батареяларынан барар уоту туһанар? Хас биирдии табаһыттар наадыйалларын үрдүнэн атыы-әргиэн тәрилтәләрэ фонардары аҕалтарбаттар.

Төрдүһүнэн, ыччаттар таба иитиитигэр барар баҕалара суоҕун туһунан үгүс кәпсэтиилэр тахсаллар. Биллэн турар, ыччат культурнай сирдәргэ талаһар. Оттон ыстаадаларга табаһыттар культурнай олохторун хааччыйыы букатын хаалан иһэр.

Табаарыстар, бу боппуруостар партийнай советскай органнарынан, научнай-чинчийэр институттарынан быһаарыллыах тустаахтар.

„Өлөөн“ совхоз рабочайдара, табаһыттара пятилетка былаанын болдьоҕун иннинэ толорууга бәйәләрин сәмәй кылаттарын килләриэхтәрэ диэн әрэннәрэрбин көҥүлләәҥ.

Владимировецтар опыттара

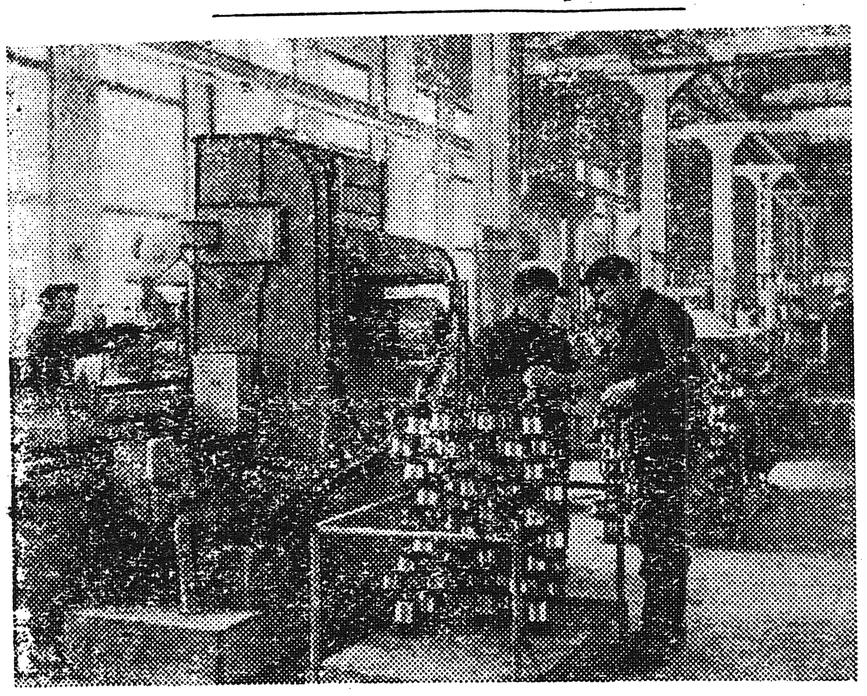

„Сельхозтехника“ Владимирскай уобаластааҕы холбоһугун үлэһиттэрэ колхоз уонна совхоз тракторларын капитальнай өрөмүөнүн сылы быһа биир тәҥник ыытарга этии киллэрдилэр. Бу хаһаайыстыбаларга да, холбоһукка да барыстаах.

Практика көрдөрөрүнэн, „Сельхозтехника“ аналлаах мастарыскыайыгар чөлүгэр түһэриллибит тракторлар атын хаһаайыстыбаларга өрөмүөннэммиттэ, дааҕар быдан өр бириэмэҕэ үлэлиилләр. Колхозтар уонна совхозтар бәйәләрин массыыналарын өрөмүөннээһини „Сельхозтехникаҕа“ итэҕэйиилэрэ улам улаатан иһэр. Манна 1967 сыл устата 2250 массыына өрөмүөннэннэ. Специалистар ааҕыыларынан „Сельхозтехника“ пятилетка бүтэһик сылын — 1970 сыл кирбиитигэр, хайы - үйэ, 1959 сылга тахсыан, 12 ый устата 2700 массыынаны өрөмүөннүөн сөп.

Итиниэхэ улахан көмөнү „Сельхозтехника“ сыыйа тэрийбит тракторлары атастаһыытын фонда оҥоруоҕа. Массыына сөптөөх ахсаанын (250 кэриҥэ) мунньунан баран уобаластааҕы холбоһук быйылгыттан тракторлары өрөмүөннээһиҥҥэ сезоннай үлэттэн сылы быһа үлэлиир графикка киирэр.

Маннык графигынан үлэлээһин мастарыскыайдар ыйынач биир тәҥник үлэлиилэрин хаччыйар, үлэ оҥорон таһаарыытын үрдэтэр, өрөмүөн хаачыстыбатын тупсарар.

„Сельхозтехника“ хас биирдии оройуоҥҥа тэриллэр атастаһыы пууннарыгар өрөмүөннэммит тракторлары бәйәтин суотугар, бәйәтин массыыналарынан тиэрдэн биэрэргэ әбәһәәтәлистибэ ылынна. Оттон ити пууннартан аналлаах массыыналарынан өрөмүөннэниэхтээх массыыналары мастарыскыайдарга тиэйэр.

Хаһаайыстыбалар саҥа ньымаҥы биһиргэтилэр. Күһүҥҥү-кыһыҥҥы кэмҥэ 1300, сайын 950 массыына өрөмүөннэннэ. Мастарыскыайдар завод кочвэйдарын курдук тэтимнээхтик үлэлиилләр.

Снимоктарга: Үөһээ— „Сельхозтехника“ Вязниковскай оройуоннаах холбоһугун мастарыскыайдарын гусеницалаах тракторлар мотордарын өрөмүөннүүр учаастага. Аллараа — Суздальскай оройуон Фрунзе аатынан совхозтан представителэ С. Максимов Владимирскай уобаластааҕы холбоһуктан өрөмүөннэммит двигателлэри тутар. Уҥа— кладовщик Р.Васильева.

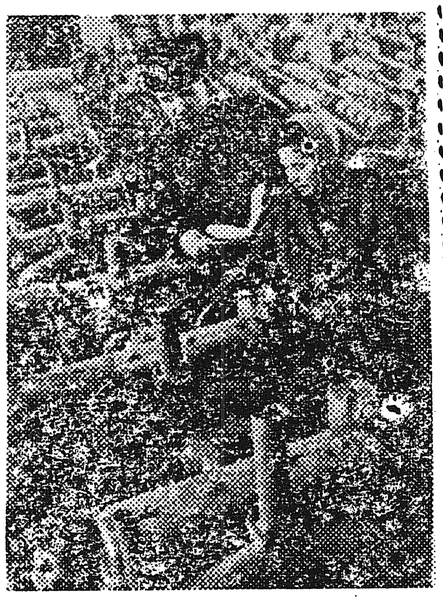

ЫТЫКТАНАР КАДР

25 сыллааҕыта төп-төгүрүк сирэйдээх кырачаан уол балтын Машаны батыһыннаран баран, көрсүөтүк көрө-көрө хааман нооторуйа сылдьара бу бааргa дылы. Ити Костя Сергеев этэ. Аны билигин модьу-таҕа көрүҥнээх коммунистическай үлэ ударнигын бочуоттаах аатын ылары ситиспит, I кылаастаах радист Константин Афанасьевич Сергеев дьон-сэргэ ытыктабылынан туһанар.

Кини Бүлүү оройуонугар Тылгыны нәһилиәгэр дьаданы кэргэннэ төрөөбүтэ. Аҕалаах ийэтэ әрдэ өлөннөр, кыра балтыныын тулаайах хаалбыта. Партия, правительство аҕалыы кыһамньыларынан Костя Өлөөнгө үөрэнэр буолбута, оттон Маша детдомҥа иитиллибитэ. Өлөөнгө VIII-с кылааһы бүтэрэн баран, Советскай армия кэккэтигэр сулууспалаабыта. Бойобуой уонна политическай бэлэмнэнии туйгуна этэ уонна I кылаастаах радист идэтин дөбөҥнүк баһылаабыта.

Улааппыт, иитиллибит Өлөөнүгэр эргиллэн кэлбитэ, 1951 сылтан Сухаана, Дьэлиҥдэ метеостанцияларыгар үлэлиир. Билигин Дьэлиҥдэтээҕи станция начальника.

—Мин Өлөөнгө киһи буолбутум. 5 оҕо аҕатабын, дьоллоох-соргулаах ыалбын. Билигин республикаҕа биир бастыҥ үлэлээх коллективы салайабын. Ол иһин үөрэҕи, дьолу биэрбит хаан-уруу Коммунистическай партиябар ис сүрэхпиттэн махтанабын. Онно эппиэппинэн халбаҥнаабат үлэм буолар, мин салайар коллективым быйыл пятилетка үһүс сылыгар, өссө үчүгэй көрдөрүүлэри ситиһэр иһин соруктанан үлэлиир.—Константин Афанасьевич аргыый кэпсиир. Халлааны, салгыны чинчийии уустук уонна эппиэттээх идэтин баһылаабыт кадры нәһилиәнньэ ытыктыыр.

П. АНДРЕЕВ.
„Сардаҥа“ корр.

Ханнык баҕарар идэни баһылааһын киһиттэн бэрт үгүһү эрэйэр. Ким ол эрэйин харыстаабатах эрэ таптыыр идэтигэр үчүгэй түмүктээх, ситиһиилээх буолар. Бу снимокка олорор Петров Н.В. бэрт кыра эрдэҕиттэн спорду таптыыра. Никита ордук көҥүл туттуунан дьаныһан туран дьарыктаммыта уонна оройуоҥҥа биир биллэр күүстээх бөҕөс буолбута. Сотору-тааҕыта буолан ааспыт күрэхтэһиигэ бэйэтин ыйааһыныгар оройуон тустууга чемпионун аатын ылары ситистэ.

Бэрт кылгастык

Ааспыт субуотаҕа культура оройуоннааҕы дьиэтигэр аан дойду баһаанньатыгар лекция ааҕылынна. ССКП райкомун секретара таб. Винокуров Т.А. оҥордо. Кэлбит дьон лекцияны улаханнык болҕойон иһиттилэр, үгүс боппуруостары ыйыттылар.

* * *

Совхоз Победатааҕы учаастагын кадровай бултута Е. А. Винокуров бэрөнү бултаах ын конкурсугар кыттан, бөрөлөрү дьаныһан бултаата. Кини ааспыт дьыл түмүгүнэн 3 бөрөнү өлөрөн государствоҕа туттарда.

Бултут билигин әмиэ бөрөлөргө иппит капканнарын кэрийэ бултуур учаастагар таҕыста.

Биһиги корр.

МОСКВА. Совэтскай Союзка курдук врачтар билиилэрин үрдэтэр биир күдьүс государственнай системаан дойдуга хачна да суох. Бу дьоһуннаах боппуруоһу быһаарыыга бастаан иһэр биһиги дойдубутугар билигин 13 институттар үлэлиилэр, олорго араас идеалаах үгүс эмчиттэр бэйэлэрин билиилэрин үөрэтиннэллэр. Врачтар идэлэрин үрдэтэр Киин Москватаабы институт сүрүннээн ыытаччынан буолар, онно 65 кафедра уонна 28 научнай-чинчийэр лаборатория үлэлиир. Институт тэриллиэҕиттэн 37 сылдар усталарыгар советскай итиэннэ аан дойдутаабы медицина сабыс-саҥа ситиһиилэринэн сэбиэлэммит 2000000 үрдүк идэлээх врачтары үөрэтэн таһаарда.

СНИМОККА: институт биохимическай лабораториятыгар. Медицинскэй наука доктора, профессор Лев Сергеевич Петелин Молдавскай ССР Кэлэрэшскай ороҕуонун билиһиннарыллыбыт невропатолог врача Светлана Михайловна Носикованы кытта занятиелэр ыытар.

Доруобуйа муннуга

ДИФТЕРИЯ

Дифтерия—наһаа сыстыганнаах ыарыылартан биирдэстэрэ. Дифтерияҕа 12-гэр диэри саастаах оҕолор үгүстүк хаптараллар, улахан киһи да ыалдьыан сөп. Бу ыарыыны туспа микроб (палочка) тарҕатар. Доруобай киһи микробтаах салгыны эҕирийэн ыалдьар.

Дифтерия палочкалара бар иһиттэриттэн, соҕотордоруттан, кинигэлэриттэн, о.д.а. сыстыахха сөп.

Сороҕор ыарыыны тарҕатар палочкалар ыалдьыбакка сылдьар киһи организмыгар баар буолааччылар. Оннук дьону медицинаҕа бактерияны тарҕатааччыларынан ааттыыллар. Бактерияны тарҕатааччылар организмнара дифтерияҕа ылларымтыата суох буоланнар, бэйэлэрин доруобайынан ааҕыналлар. Дьиҥэ кинилэр тулалыыр эйгэлэригэр ыарыыны тарҕаталларынан ордук сэрэхтээхтэр.

Бу ыарыы кыра оҕолоргго куолай дифтериятын форматынан тарҕанар. Кини ыарыыта 2-7 хонон баран биллэр. Кытаанах формата киирдэҕинэ, оҕо кубарыйар, нэһиилэ кыыкынаан тыынар, температурата 39-40 кыраадыска тиийэр, айаҕа куһаҕан амтаннанар, куолайа, мунна, күөмэйэ хааннаах сырааннанар.

Дифтерия киһи сүрэҕэр кытта дьайар. Ньиэрбинэй системаларыгар оҕустарбыттар хос тыллара, муннулара баралыыстыахтарын сөп.

Куолай дифтерията 3 нэдиэлэттэн хас да ыйга тиийэ барар. Бу ыарыынан 3-гэр диэри саастаах оҕолор ыалдьаллар. Кинилэр кытаанахтык сөтөллөллөр, куоластара уларыйар. Ыарыһахтары тута эппэрээссийэлээбэтэххэ, өлүөхтэрин сөп. Дифтерияны уорбалаат да тута враһы ыҥырыллыахтаах.

Биһиэхэ бу ыарыыны эмтиргэ средстволар толору баллар. Ордук дифтерияны утары сыворотка туттуллар. Ону таһынан ыарыһах толору сынньанарын хааччыйыллыахтаах. Врач ыйбыт режимин халбаҥнаабакка тутуһуллуохтаах. Ыарыһах туттубут мала-сала, таҥаһа-саба дезинфекцияланар, куолайыттан, муннуттан силин ылан лабораторияҕа быһаартарыллыахтаах.

Дифтериянан ыалдьыбыттаах дьиэ кэргэнигэ олорор оҕолор врач көҥүллүөр диэри дьаһылаҕа, садка сылдьаллара бобуллар.

Т. ЕФРЕМОВА,
оҕо дьаһылатын ыстаарсай сестрата.

Конкурска кыттын!

Саха АССР Министрдэрин Советын дьаһалынан 1967 сыл балаҕан ыйын маҥнайгы күнүттэн 1968 сыл ыам ыйын маҥнайгы күнүгэр диэри бөрөнү кыдыйыыга республикатааҕы конкурс билэриллибитэ. Элбэх бөрөнү бултаабыт булчуттарга уонна бириґээдэлэргэ бириэмийэлэр олохтоммуттара. Ол курдук 8 бөрөттөн итэҕэһэ суоҕу бултаабыттарга биирдиитэ 300 солкуобайдаах 3 бастакы бириэмийэ.

5 бөрөттөн итэҕэһэ суоҕу бултаабыттарга биирдиитэ 150 солкуобайдаах 12 иккис бириэмийэ.

Бөрөнү утары охсуһууга үлэни үчүгэйдик тэрийбит совхозтарга уонна колхозтарга 20 бөрөнү өлөртөрбүт буоллахтарына 700 солкуобайдаах биир бастакы бириэмийэ.

Оттон 15 бөрөнү өлөрбүт буоллахтарына биирдиитэ 500 солкуобайдаах 3 иккис бириэмийэ.

Бу конкурс 1968 сыл ыам ыйын 15 күнүгэр түмүктэнэн баран Саха АССР Министрдэрин Советын иһиннээҕи Булт хаһаайыстыбатын управлениетыгар бириэмийэлэри анааһыҥна кандидатуралары түһэриллиэхтээх.

Бөрөнү бултаабыт булчукка табанан натуральнай бириэмийэ эмиэ бэриллэр.

Совхоз дирекцията уонна колхоз бырабылыанньата хас өлбүт бөрө ахсын 50 солкуобайдаах харчынан төлөбүрү биэрэр эбээһинэстээхтэр.

Бөрөнү өлөрүүгэ квитанциялары уонна актары үчүгэйдик толорон Саха АССР Министрдэрин Советын иһиннээҕи Булт хаһаайыстыбатын управлениетыгар түһэриллиэхтээх.

Биһиги ороҥуоммутугар бөрөнү бултааһынна райсовет председателэ таб. Саввинов А.Т. председателлээх комиссия үлэлиир.

Төрөппүттэргэ сүбэ

ОҔОНУ ИИТИИГЭ ТУГУ УЧУОТТУОХХА

ОҔО КЫРДЬЫКСЫТ, ЧИЭҺИНЭЙ БУОЛУУҐА

Биһиги дойдубутугар үөрэнээччи чиэһинэйэ суох буола пытыллыннаҕар ханнык да социальнай төрүт суох. Советскай оскуола, оҕо коммунистическай тэрилтэтэ, кэргэн уонна биһиги советскай тутулбут оҕолору уонна эдэр ыччаттары кырдьыксыт, чиэһинэй буолууга ниҥэллэр.

Ол эрдэ биһиги оскуолабытыгар биэнигин да дневниктарыттан куһаҕан сыаналаны соҕор, хонтуруолунай үлэлэрин оҕолортон устар, шпаргалканан туһанар, төрөппүттэрин түктэри быһыыларын кистиир, атын киһи малын ыйытыыта суох ылар, өссө төрөппүттэрин албыныыр үөрэнээччилэр бааллар. Холобур, сорох үөрэнээччилэр ханнык эмит уруоктан күрээн хаалан баран, ол туһунан төрөппүттэригэр кэпсээбэттэр. Ол тумугэр төрөппүттэрэ оҕолоро уруогу куоттарарын эбэтэр көтүтэрин билбэттэр. Чиэһинэйэ суох үөрэнээччилэр оннооҕор учууталларын албыныыллар.

Биһиги оҕолорбут тоҕо чиэһинэйэ суох быһыыны оҥороллоруй?

Үөрэнээччини көрдөрүнэн үөрэнээччи сымыйалаах ааһына уонна чиэһинэйэ суох быһыылаҥыта сүниҥэн кини дьиэтигэр нитиллиннититтэн, төрөппүттэртэн бэйэлэриттэн, кинилэр общественнай уонна туспа бэйэлэрин олохторугар туттуна сылдьар быһыыларыттан уонна үгэстэриттэн, туора дьоҥҥо сыһыаннарыттан тутулуктаах.

Оҕо эбэтэр улахан киһи төрүөҕүттэн сымыйаччы буолбат. Итинтэн да атын куһаҕан хаачыстыбалар киниэхэ сыыһа иитии түмүгэр иннэриллэллэр. Сорох төрөппүттэр „сытар ынаҕы туруорбат сымнаҕас оҕону“ оскуола уонна учууталлар буорту оҥордулар диэччилэр. Итээччилэр үнсүүлэрин ылынааччылара суох. Иҥи сыыһа.

Онон коммунистическай обществены тутааччы майгытын-сигилитин кодекса модьуйарын курдук, оҕо чиэһинэй, кырдьыксыт буола улаатарыгар ангардас баҕа санаанан мунурданар кыра. Ону хас биирдии төрөппүт оҕону бэйэтин хол бурунан иитиэхтээх. Холобур, кими эмит суоҕар сэмэлээн, кини итэҕэйин ырытан баран сирэй көрүстэхтэринэ истиҥдэҕэрдорун курдук туттар дьоннор баар буолааччылар. Дьэ итиннинк аҕа, ийэ чиэһинэйэ суох быһыыны көрдөрөр буоллаҕына, оҕолор хантан кырдьыксыт буола иитиллиэхтэрэй?

ҮЧҮГЭЙ МАЙГЫГА-СИГИЛИГЭ ҮӨРЭТИИ

Оскуола уонна учууталлар үөрэнээччини культурнайдык тутта сылдьарга, кинини эйэҕэс буолуу боостуой быраабылаларыгар үөрэтэллэр. Холобур, улахан дьону кытта дорообоолоһорго, суолтан туораан биэрэргэ, миэстэлэрин улахан дьоҥҥо туран биэрэргэ, арахсалларыгар быраһаайдаһарга, ким эмит оҥорбут үтүөлэригэр махтанаргга, туугу эмэни көрдөһөр буоллаҕына „баһаалыста“ диэн тылы туттарга уо.д.а.

Оскуола ити көрдөбүллэрин сорох төрөппүттэр дьиэлэригэр уонна общественнай миэстэлэргэ оҕолорун тутуһуннара сатаабаттар. Оннооҕор сорох ийэлэр уонна аҕалар итии кыра дьыаланан аҕаллар. Итинник төрөппүттэр улаханнык алҕаһыыллар. Өскөтүн оҕо биирдэ буруйу оҥорон баран быраастыы гынарга көрдөспөтөҕүнэ, иккис, үһүс төгүлүгэр көрдөһөрүн олох даҕаны умнуоҕа. Онон культурнайа суох быһыыта үгэс буолуоҕа. Кэнники улааппытын кэннэ итии көннөрөр кытаанах.

Кыратыгар үчүгэй иитиини ылбатах эдэр дьон культурнайдыгарэ суох буолбакка, көһүүн, куруубай буола улааталлар. Оннук дьон киһи кыһалҕатын өйдөөччүлэрэ суох. Кинилэр „миэхэ бэйэбэр эрэ үчүгэй буоллун, оттон атыттарга наадам суох“—диэн быраабыланы тутуһаллар, бэйэлэрин инчилэрин көрүнээччи буолан тахсаллар.

Е. ПАВЛОВА,
орто оскуола учууталынсата.

(Салгыта бэчээттэниэ.)

ЫЧ-ЧУУ-ЫЧЧА—ТЫМНЫЫ!

Аэропорт—аатыын да аныгылыы, араас-араас ороҥуоннар аартыктарыгар күлүмүрдээн олорор, куосумастан ситимнээх күрүлүүр кынаттаахтар түһэн тохтуур түһүлгэлэрэ. Хайа да дойду, аарыма да куорат киэргэллээх-симэхтээх кинрэр аана, биллэр-көстөр бочуоттаах тэрилтэ буолуохтаах.

Хомойуох иһин, биһиги аэропорпут олорор, сыньанар сирэ отойуттан да мэлигир, күрүлүү тохтор сардаҥалаах сырдыгы киллэриэхтээх түннүктэрэ чэҥ мууһунан көрбүттэр, хаахыыы-хаахыыы аһыллар ааннара хаанньаччы гардан хаалбыттар. Хантыытар эбит амарах сүрэхтээх хаһаайын сытыы хараҕа отой даҕаны хатамматах, сылаас илиитэ тиийбэтэх, кирэ-хаҕа кыалларынан кыстаммыт, тымныыта, сыыраһа кылаанааҕы даҕаны тоҥоруох дьиэлээх-уоттаах тэрилтэ эбит.

Күөрэйэн тахсар көтөр кынаттаахтарын сүрэҕин тэбиитин күлүүһэ буолааччы абыраллаах аккумуляторда-ра үгүс түбэлтэҕэ „олорон“ ыраах барыахтаах ыалдьыттарын элбэх, үгүс хонуктарга чысхаан-дьыбар ортотугар олордоро, хоннорор хойдубут дойду.

Кэлэ-барар киһилиин тиийэн кэлбит ыалдьыттыы сэһэргэһиэх-кэпсээтиэхтээх ыйан-кэрдэн биэриэхтээх үлэһитэ көстүбэт. Көрдөөн көрдөөн, кэрийэн быһаартарар туһугар, олус бөрк наадыйбыт бөрөбүөскэй киһитин арыый аҕай инчигэ үөһээ этээс хоһуттан булаыйытан, арыт сорох түгэнигэ ыйыпыккын кэмсинэ эппиэттэри ылаҥкын, ыпсыкмут айанныт сылаас-сылаас аҕайдык биттийбэхтиин сүрэхтэн тымныы салгыны будуллар, эппиэттэрин ылаа өссө күүскэ хаарыллан хомолтотун үксэппит тэрилтэтэ буолбут дии.

Ааспыт дьылга мунньулубут көтүтүүлэри, бар үгүс итэҕэстэри быйыл туоратан, туолар кыахтаах дьаһаллар ылыллыбыттара бары аэропорт олоҕор эриэдэхси киириитин күүтэбит.

И. ХРИСТОФОРОВ.

Редактор Г. М. СЕМЕНОВ.

РЕДАКЦЫЯ АДАРЫҺА: Саха АССР, Өлөөн бөһүөлэгэ, Октябрьскай уулусса 16 №-рэ. Телефон—51

Өлөөн ороҥуонунааҕы типография Тахсар ахсаана 455 Сакаһын №-рэ 7