Барыы дойдулар пролетарийдара, холбоһуҥ!

САРДАҤА

СССР өлөөнүөк оройуонунааҕы комитетын уонна үлэһиттэр депутаттарын оройуоннаах Советтэрин органа

ОРГАН ОЛЕНЕКСКОГО РАЙКОМА КПСС И РАЙОННОГО СОВЕТА ДЕПУТАТОВ ТРУДЯЩИХСЯ

Тахсара 5-с сыла.

№ 73 (431)
Алтыннаах ый
3 күнэ
1958 сыл.
Бээтинсэ

Сыаната 10 харчы

Советскай бэчээт үлэһит маассаны кытта ыкса сибээстээх, норуот бэчээтэ, мөлүйүөнүнэн дьон трибуналара буолар. Кини маассаҕа марксизм-ленинизм улуу идеяларын тириэрдэр, биһиги дойдубутугар коммунистическай тутууну, аан дойду олоҕун боппуруостарын киэҥник сырдатар оружиенан буолар.

Бэчээккэ сурутуу— политическай суолталаах үлэ

Алтыннаах ый 1 күнүттэн дойдуга бүтүннүүтүгэр 1959 сыллааҕы хаһыаттарга, сурунаалларга сурутуу саҕаланна. Бу улахан политическай суолталаах үлэ. Киниин олохтоох партийнай, комсомольскай уонна профсоюзнай тэрилтэлэр баһылаан-көһүлээн ыытыахтаахтар. Билигин хаһыакка уонна сурунаалга сурутууну көрдөрүүлээхтик ыытар сорук турар. Бэчээккэ сурутууну көрдөрүүлээхтик ыытыы диэн тугуй? Ити аата бары аҕааччы наадыйар хаһыатыгар, сурунаалыгар сурутарын хааччыйыы буолар.

Урукку өттүгэр сибээс органнара почта отделениеларыгар уонна сурутууну ыытар пууннарга баччалыы экземпляр хаһыакка, сурунаалга сурутууну ыытыҥ диэн былаан тиэрдилләрэ. Итинник практика содулугар сорох сиргэ хаһыакка, сурунаалга сурутуон баҕалаахтар тиһиммэккэ хаалаллара, оттон сорох сиргэ, сыҥалаан суруттарыы эмиэ баар буолара. Партия Киин Комитета бэчээккэ сурутууну итинник тэрийэн ыытыыны адъас сыыһанан аахта.

Биһиги оройуоммутугар 1958 сылга бэчээккэ сурутууга бэриллибит былаан III кыбаартал түмүгүнэн 102,7 бырыһыан толорулунна. Ол эрээри бэчээккэ сурутууну колхозтаахтар ортолоругар ыытыы ситэтэ суохтук тэриллибитэ, ол түмүгэр Кирбэйгэ, Дьэлиндэҕэ сэтинньи ый бүтүөр диэри уһатыллан ыытыллыбыта. Бу сүрүн бириччиинэтинэн маҥнайгы сүһүөх партийнай, комсомольскай тэрилтэлэр, общественнай уполномоченнайдар үлэлэрин бэйэлэрин илиилэригэр быһаччы ылан салайан, баһылаан-көһүлээн ыытыахтарын түмүгэр таһаарыллыбыттар.

Маны таһынан былааннаах хаһыаттар, сурунааллар сорох тиражтара толору сурутуллубатаҕа, холобур «Сардаҥа» хаһыат 400 экземпляр оннугар 374 экземпляр эрэ сурутуллубута. Сорох тэрилтэлэр эппиэттээх үлэһиттэрэ оройуон хаһыатыгар суруттарбат түбэлтэлэрэ баалар, холобур таб. Ефимов Илья Павлович (землестроитель) о.д.а. бу оройуон олоҕор ыҥэн-тоҥон киирэн ороспот, күннээҕи балаһыанньаны билбэт буолууга тириэрдэр.

Быйылгы сыллаах сурутуу хампаанньатын сүрүн соругунан, бэчээккэ сурутууну уопсайынан әлбэтэри таһынан, сурутааччы ахсаанын биллэ-көстө үрдэтии атыннык эттэххэ ыал барыта хаһыаты, сурунаалы ыларын ситиһии буолар.

1958 сылга бэчээти сурутааччыларга бириэмэтигэр тиэрдип боппуруоһа билиҥҥи бириэмэтээҕи көрдөбүлгэ ырааҕынан эппиэттээбэттик тэриллибитэ, ол курдук, ордук сааскы, сайыҥҥы бириэмэлэргэ сылдьыһар суол-иис суоҕунан сибээстээн, «Ээйик» колхозка муус устар ыйтан ыла биирдэ даҕаны хаһыаты, сурунаалы ылбакка олороллор, оттон Дьэлиндэҕэ сайын устатыгар баара-суоҕа үс төгүл хаһыаты, сурунаалы ыытыллыбыт. Оны аанан колхоз, учааска киниигэр тийбит хаһыат, сурунаал ыйы ыйдаан ыраах стадаларга сылдьар сурутааччыларга кыайан тиэрдиллибэт.

Бэчээти сурутааччыларга тиэрдиини тупсарыы туһунан партия Киин Комитетын уураах ааҕынан сибээстээн кылгас болдьох иһинэн бэчээти сурутааччыларга тиэрдиини тупсарар дьаһаллары ылаттыыр наада. Маны таһынан хаһыаты, сурунаалы таба сылдьан атыылааһыны сибээс оройуоннаах ааҕы хонтуората тэрийэрэ наадалаах.

Сибээс хонтуоратын соругунан, олохтоох тэрилтэлэри кытта бэчээккэ сурутууну үчүгэйдик ыытар наадатыгар субу күннэргэ, тэрилтэлэргэ, колхозтарга бэчээти сурутууга общественнай уполномоченнайдары, бу үлэни таптыыр активнай дьоннортон анаталыыра наада.

Бэчээккэ сурутууну быстах кэмнээх техническэй үлэ курдук көрбөккө, куруутун ыытыллар улахан политическай суолталаах үлэ быһыытынан көрөн, олохтоох партийнай, комсомольскай уонна профсоюзнай тэрилтэлэр бу үлэни тус бэйэлэринэн салайан, хонтуруоллаан ыытар эбээһинэстээхтэр.

Киинэ—идеологическай үлэ сүрүн учаастага

Киинэ — норуот маассатын киэҥ арааҥатын идейнэй иитиигэ, өй-санаа өттүнэн сайыннарыыга, культуратын үрдэтиигэ идеологическай үлэ биир сүрүн учаастага. Ити иһин партия, правительство советскай киинэ искусствоны сайыннарыыга ахсаабат кыһамныыларын ууралар.

Биһиги оройуоммут киинэтин үлэһиттэрэ, сыл бастакы аҥарынааҕы киинэни көрдөрүү былаанын: экран күнүгэр 117,7 бырыһыан, сеанстары көрдөрүүгэ 91 бырыһыан, көрөөччүлэри хабыыга 105,4 бырыһыан уонна дьоннор киинэҕэ сылдьыыларыттан киирэр валовой үп хомуурун 117,4 бырыһыан толордулар.

Сталин аатынан колхоз киининээҕи киноустановка механига т. Кириллов К.К. сыл бастакы аҥарынааҕы былааннарын бары көрүҥнэринэн толорон киномеханиктар куоталаһыыларыгар бастаан таҕыста.

Ол эрээри оройуон үрдүнэн сыл бастакы аҥарыгар сеанстары көрдөрүүгэ бэриллибит былааны ырааҕынан толорботүбут, бу сүрүн бириччиинэтинэн ордук тыа учааскаларынааҕы киноустановкаларга сааскы, сайыҥҥы ыйдар усталарыгар сылдьыһар суол-иис суоҕунан сибээстээн, саҥа кинокартиналары бириэмэттэн бириэмэтигэр тиэрдиллэн испэтэҕин түмүгэр таҕыста.

Маны таһынан сорох киномеханиктар бэйэлэрин күннээҕи үлэлэригэр эппиэтинэһэ суох сыһыаннаспыттарын түмүгэр тахсыбытын бэлиэтээбэт буолуохха сатаммат, холобур Харыйалаах учааскатынааҕы киноустановка механига таб. Романов П.Н. Якутскаҥа спартакиадаҕа киирэн баран, кимтэн да көҥүлэ суох Бүлүү оройуонунан эргийэн биир ый устатыгар күүлэйдээн кэлбитин түмүгэр сеаныһы көрдөрүү былаанын ырааҕынан толорбото.

Маны сэргэ оройуоҥҥа киинэни пропогандалааһыҥҥа үгүс уонна бөдөҥ итэҕэстэр бааллар, ол курдук оройуон киинигэр, нэһилиэктэргэ көрдөрүлләр киинэлэр ис хоһоонорун көрөөччүлэргэ кэпсээһин практикаламмат, көрөөччүлэр конференциялара ыытыллыбат, киномеханиктар бэйэлэрин үлэлэрин туһунан нэһилиэнньэҕэ отчуоттаабаттар.

Кыра саастаах оҕолорго анаан киинэлэри көрдөрүү ситэтэ суохтук тэриллэр, ардыгар киинэ ис хоһоонун көрбөккө эрэ оҕолорго түбэспиччэ көрдөрүлләр.

Билигин биһиги оройуоммут киинэтин үлэһиттэрэ СССП XXI съезһин чиэһигэр социалистическай куоталаһыыга киирсэн туран, 1958 сыллааҕы былааннарын бары көрүҥнэринэн ахсынньы ый 1 күнүгэр толорорго быһаарыннылар. Сыл бүтүүтүгэр экран күннэригэр 130 бырыһыан, сеанстары көрдөрүүгэ 130 бырыһыан, дьоннор киинэҕэ сылдьалларыттан киирэр валовой үп хомуурун 125 уонна көрөөччүлэри хабыыга 130 бырыһыан толорорго эбээһинэстэннилэр.

Нэһилиэнньэни бүттүүнүн киинэни көрдөрүүнэн хабар сыалтан «Коммунизм» уонна Сталин аатынан колхозтар 2 саһыл, 2 таба интэр фермаларыгар бастайааннай кинопередвижкалары үлэлэтэргэ быһаардылар.

Кинобудкалар баһаарынай уонна санитарнай өттүнэн билиҥҥи бириэмэтээҕи көрдөбүлгэ толору эппиэттиир буолалларын ситиһэр наадаттан, алтыннаах ый 20 күнүгэр диэри кинобудкалар өрөмүөннэрин ыытан бүтэрэргэ сорудахтаннылар.

Бары киноустановкалар толору баһаарынай инвентардаах буолалларын ситиһэргэ, кинофильмнар лиэнтэлэрин буортулааһыны таһаарбакка, алдьаныыны тутатына өрөмүөннээн иһэргэ.

Оройуоҥҥа киинэни пропагандалааһыны туһаран туран профсоюзнай, комсомольскай тэрилтэлэриттэн коллективнай сылдьыылары тэрийэргэ. Кыра саастаах оҕолорго анаан кинокартиналар репортуардарын сөпкө сүүмэрдээн, оҕолорго киинэ көрдөрүүтүн туһаарарга быһаарылыннылар.

Нэһилиэнньэ араас арааҥаларын киинэ көрдөрүүнэн хабар сыалтан дьиэ хаһаайкаларыгар анаан күнүскү киносеанстары хас субуота ахсын тэрийэргэ, көрдөрүлләр киинэлэр ис хоһоонорун колхозтаахтарга, дьиэ хаһаайкаларыгар, оҕолорго кэпсээһини практикалыырга.

Колхозтардааҕы маҥнайгы сүһүөх партийнай тэрилтэлэр, нэһилиэктэр Советтара киномеханиктар үлэлэрин хонтуруоллуур, былааннаһар, күннэтэ көмөлөһөр буолаллара эрэйиллэр. Киинэни нэһилиэнньэҕэ пропагандалааһыҥҥа культурнай-сырдатар тэрилтэлэр үлэһиттэрин, учууталлары о.д.а. специалистары киэҥник туһаныахха.

М. Григорьева,
оройуоннаах культура отделын сэбиэдиссэйэ.

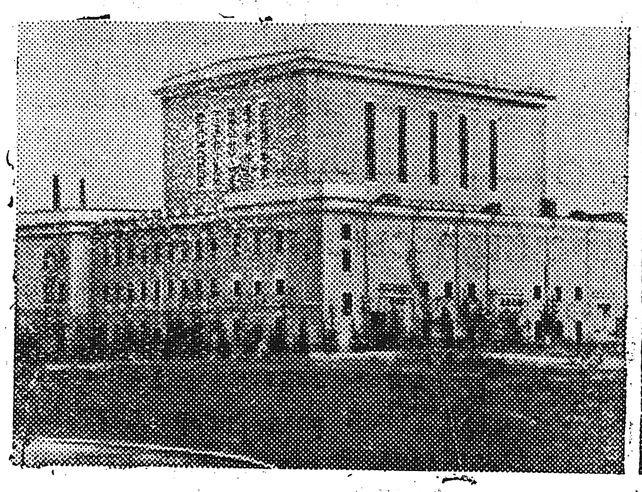

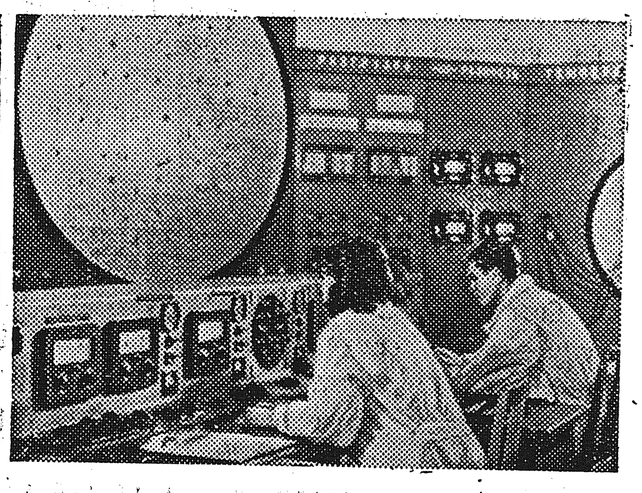

Соторутааҕыта саҥа советскай атомнай электростанция 100 тыһыынча киловатт күүстээх бастакы очарата үлэҕэ киирдэ. Бу станция толору электрическэй күүһэ 600 тыһыынча киловатка тириэрдиллиэҕэ.

СНИМОККА: хаҥас диэки электростанция реактора турар дьиэтэ; уҥа диэки— саҥа атомнай электростанция управлениетын пульта.

ССТА фотохрониката.

ДАЛЬНАЙ ВОСТОККА ЭЙЭ ИҺИН ОХСУҺУУ

Дальнай Востокка өһөх хара былыттар тоҕуоруһан эрэллэр. Бу ороҥуоҥна эйэлээх олохчо кутталлаах өскээтэ, ити куттал Америка Холбоһуктаах Штаттарын байыаннай провокацияларыттан сиэттэрэн өскээтэ. Китай Народнай Республикатыгар суоһуур кутталлаах уонна Америка байыаннай базаларын быһыытынан Тайваны уонна Китай кытылын аттынааҕы Цзиньминьдао уонна Мацзудао арыылары илдьэ олороору АХШ ити арыылары босхолууру хайаан да мэһэйдэһэргэ холонор.

Америка империалистара народнай Китайы утары тиһигин быспакка дьайаллар. Китайга гражданскай сэрии сылларыгар Чан Кай-ши үөрүн өрөһүйэ сатааһынтан саҕалаабыт АХШ Тайваны оккупациялаабыта, КНР-ы биллиммэккэ туран, 1954 сыллаахха бэйэтин сорук-боллурун Чан Кайшины кытта «хардарыта көмөлөһүү» туһунан үлүгэрдээх комедия дуогабарын оҥостубута, онтон Тайвань ороҥуоҥуар билиҥҥи агрессиятын оҥорор. Ол гынан баран өскөтүн Чан Кай-шины кытта союзтаһыы итиэннэ Китайы биллиммэт хараллан политика бастатан туран Холбоһуктаах Штаттарга бэйэлэригэр буортуну оҥорбут уонна оҥорор буоллахтарына, Америка дьаһайар эргимтэлэрин билиҥҥи байыаннай провокацияларга бүттүүн эйэни кутталга туруораллар, бары норуоттар дьыалаларыгар хоромньуну таһааараллар.

Чуолаан итиннэхэ билигин бары дойдуларга саамай киэҥник биллибит документ — ССРС Министрлэрин Советын Председателэ Н. С. Хрущев АХШ президенигэр Д. Эйзенхауэргa ыыппыт суругa ураты болҕомтону туһаайар.

Н.С. Хрущев суругa бүттүүн эйэ туһунан кыһаныыттан, саамай үтүө санааттан төрүттэнэр. Бу документ сыала, биир өттүнэн, АХШ дьайыыларын содулугар Дальнай Востокка үөскээбит кутталлаах балаһыанньаҕа Америка правительствотын уонна Америка норуотун болҕомтолорун туһаайан, Тайвань ороҥуоҥуар быһыыны-майгыны тупсарарга түргэн дьаһаллары ылар наадатын ыйыы атын өттүнэн, агрессордарга уонна кинилэр бары дойдулардааҕы биир куомуннаахтарыгар сөптөөх сэрэтиини оҥоруу буолар.

Тайвань ороҥуоҥуар тыҥааһыны суох оҥоруу арай онтон Америка сэриилэрин таһаардахха, эрэ кыаллар. Өскөтүн АХШ дьаһайар эргимтэлэрэ итини оҥорботохторуна, өскөтүн Америка государствотын сэриигэ умса анньар агрессивнай күүстэр баһыйдахтарына, кинилэр модун күүстээх харда охсууну көрсөллөрүгэр тиийиэхтэрэ. Ити охсуһуу аҥардас Китай эрэ өттүттэн оҥоһуллуо суоҕа. «Биһиги дойдубут улуу доҕоро, союзтаһааччыта уонна ыала буолар Китай Народнай Республикатыгар саба түһүү — бу Советскай Союзка саба түһүү. Бэйэтин иэһин эрэллээхтик толорор биһиги дойдубут народнай Китайы кытта биргэ икки государствоҕа куттал суох буолуутун, Дальнай Востокка эйэ интэриэстэрин, бүтүн аан дойдуга эйэ интэриэстэрин туруулаһан көмүскүүр түһүгэр барыны оҥоруо» диэн Н. С. Хрущев советскай норуот бүттүүнүн санаатын биллэрэн ыйбыта.

Советскай правительство баһылыгын суруга биһиги дойдубутугар уонна кини тас өттүгэр, бастаан туран Азияҕа уонна Африкаҕа барыдьон биһиэрэбилин көрүстэ. Азия уонна Африка дойдуларын норуоттара, кинилэр правительстволарын үгүс өттүлэрэ Китай бэйэтин бырааабын иһин ыытар сиэрдээх охсуһуутун ситэрэ өйүүллэр, АХШ агрессивнай провокацияларын күүскэ сэмэлиллэр уонна Холбоһуктаах Штаттары Советскай Союз эйэлээхтик сэрэтиитин эҕэрдэлиллэр. Сирия хаһыата «Алеф-ба» арабскай норуоттар «народнай Китай позициятын булгуччу өйүүллэр» диэн бэлиэтиир уонна итинэн сибээстээн «Китай норуотун утары АХШ ханнык баҕарар байыаннай авантюрата солоҕойдук уотунан оонньооччу, сэриини күөдьүтэр ирээкиләри суох оҥорор иһин охсуһууга норуоттар биллибэтэх киэҥник түмсүүлэригэр тириэрдиэ» диэн ыйар.

Атлантическай блок атын дойдуларын ахтыбакка эрэ, АХШ бэйэтин бэчээтин суруйууларыгар даҕаны Холбоһуктаах Штаттарга ыытыллыбыт советскай суругу сөптөөхтүк сыаналааһын баарын бэлиэтиэххэ сөп. Холобур, Америка хаһыата «Уолл-стрит джорнэл» балаҕан ыйын 10 күнүгэр суруйбута: «Советскай премьер суруга элбэх американецтары аан дойдутааҕы тыҥааһын сотору мөлтүүрүгэр эрэннэрэр» АХШ-ка уонна атын арҕаа дойдуларга боростуой дьон баһыйар үгүс өттүлэрэ Тайвань ороҥуоҥуар эйэлээхтик быһаарсарга баҕараллар. Америка байыаннай провокацияларын сэмэлиллэр диэн туох да омуна суох этиэххэ сөп.

Ити курдук санаа олус күүстээх, кинини кытта АХШ дьаһайар эргимтэлэрин представителлэрэ аахсыбат буолуохтарын сатаммат. Балаҕан ыйын 11 күнүгэр президент Эйзенхауэр радионан этиитэ итини туоһулуур. Эйзенхауэр Дальнай Востокка АХШ байыаннай провокацияларыттан сүрдээхтик дьиксиммит американецтары уоскута сатаан АХШ правительствота «эйэни таптыыр» диэн эрэннэрэн эппитэ. Ол гынан баран ити уопсайынан итэҕэтэн этии Дальнай Востокка Америка политикатын көмүскэспит Д. Эйзенхауэр этиитигэр дьиҥчахчыта утарар. Итини тэҥинэн президент этиитэ АХШ дьаһайар эргимтэлэрэ Китай Народнай Республикатын утары байыаннай провокацияларын салҕаан ыытар санаалаахтарын бигэргэппитэ. Иньэ гынан АХШ, президент Эйзенхауэр этиититтэн көрдөөхө, үтүө санаанан этэри истиэн баҕарбат уонна Дальнай Востокка бүттүүн эйэҕэ суоһуур быһыыны - майгыны сытыырхатар политиканы салҕаан ыытар.

Кэнники икки сыл устатыгар сэриини күөдьүтээччилэр киириилэрин - тахсыыларын утары, эйэ иһин норуоттар үһүс төгүлүн охсуһарга тиийэллэр. Бастаан ити 1956 сыллаахха Суэцка империалистар авантюраларынан сибээстээн буолбута. Ол саҕана охсуһууга норуоттар чиэстээхтик кыайан тахсыбыттара. Иккиһин эйэ иһин охсуһуу быйыл сайын Ближнэй Востокка буолбута, онно эмиэ норуоттар кыайбыттара, ол эрээри ити кыайыыны бигэргэтиэххэ уонна Ливантан, Иорданияттан Америка—Англия сэриилэрин таһаарары хааччыйыахха наада. Билигин эйэ иһин үһүс охсуһуу буола турар. Бу охсуһууга норуоттарга күүс, сиэрдээх быһыы, бырааб баар, атыннык эттэххэ кыайыы быһаарылаах үктэллэрэ бааллар.

—О—

Пионердар экскурсияҕа сырыттылар

Соторутааҕыта Харыйалаах начаалынай оскуолатын пионердара «Коммунизм» колхоз кырымахтаах хара саһылы, кырсаны иитэр ферматыгар экскурсияҕа сылдьан күндү түүлээхтэри ордук биһиреэн көрдүлэр.

Эдэр пионердар күүстэринэн звероферма үлэһиттэрин ортотугар кэрэхсэбиллээх концерт туруорулунна. Үүнэн иһэр эдэр көлүөнэлэр дьикти үчүгэй ырыаларын, хоһооннорун колхозтаахтар улаханнык интэриэһиргээн иһиттилэр.

Концерт кэнниттэн эдэр экскурсаннары колхозтаахтар аһаттылар уонна кинилэр үөрэхтэригэр ситиһиилээх буолалларыгар баҕаран истиҥ тыллары эттилэр.

Х. Христофоров.

Николай ИВАНОВ.

Күлүк Сөдүөт

Тыла-өһө талыыта
Туттара-хаптара мааныта
Туораттан да көрөргө
Туйгун киһи,—диилләрэ
Күтүөттэрэ Күлүк Сөдүөтү
Көрбүт киһи барыта.

Дунябыт барахсан
Дьоһун ыччакка кэргэн тахсан,
Дьоллоохтук олоруо буоллаҕа,
Төрүүр оҕото төлкөлөнүө
Түптэтин буруота төлөннүрүө,—диэн
Кэлбит-барбыт кэпсэтэр
Киирэ-тахса сибигинэһэр.

Аҕыйах хоноотун
Арай биирдэ истибитим,
Аттыбынааҕы ыалбар
Атын кэпсээн дэлэйбит.
Урукку хайҕааһын
Уоттуу-күөстүү умуллубут,
Кэрэхсэбиллээх күтүөппүт
Кимэ биллэн тахсыбыт.

Ааспыт өттүгэр
Алтата кэргэннэммит,
Аҕыйах хоно-хоно
Атахха биллэрэн испит.
Абатыйыан иһин
Алимент төлүүр эбит.

Сылдьыбыт сирин аайы
Сымыйа сэһэннэммит,
Хоммут сирин ахсын
Хопко-сипкэ холбоспут.
Ханна сылдьар сиригэр
Хаарты оонньоон сүүттэрбит.
Халыр-мүлүр туттаран
Халбарыйан испит.

«Күүгэннирэп уола»
Күлүк Сөдүөт обургу,
Саҥа кэргэнинээн
Саатар сэттэ хоммокко,
Киҥир-хаҥыр саҥарсан
Киҥ-хаан холлон
Сынньан араарбытын
Сыымайдаан, ырытан
Сылдьыбыт сирин ааҕан
Дьыала оҥорон
Дьэ дьүүлгэ туруорбуттар.

Кэлэйиэх иһин
Кэмэлдьи быһыылаах
Кирээстээх санаалаах
Киһи күлүгэ дьоннор
Кэм да бааллар.

Төрөппүттэр кэрэ бачыымнара

Өлөнүөк. Аҕыйах хонуктааҕыта орто оскуолаҕа төрөппүттэр мунньахтара буолан ааста. Мунньахха оскуола мастарыскыайыгар туттар тэриллэри булуу туһунан аналлаах боппуруос көрүлүннэ.

Төрөппүттэр бу боппуруоска активнайдык кыттан киэҥник кэпсэттилэр. Киниилэр мастарыскыайга наада буолар быһахтары, сүгэлэри, эрбиилэри, устуруустары, игиилэри уо.д.а. булан туттарарга быһаардылар.

Е. Крылатов.

Редактор э.б.т. И.Н. АЛЕКСАНДРОВ.

Хаһыаттары, сурунааллары сурунааччылар истиилэригэр!

1959 сыллаах хаһыаттарга, сурунааллларга суруттарыы алтынньы 1 күнүттэн саҕаланна. Хаһыакка, сурунаалга суруттарыыны сэтинньи 1 күнүгэр диэри бары суруттаран бүтэрэри ситиһиҥ!

Сурутууну сибээс ороҥуоннаааҕы хонтуората уонна общественнай уполномоченнайдар ыыталлар.

РЕДАКЦИЯ ААДЫРЫҺА: Саха АССР, Өлөнүөк ороҥуона. Редакцияҕа киирэр сурукка араспаанньаны, ааты, аҕа аатын толору суруллуохтаах.

Заказ № 431. Оленекская районная типография. Тираж 400.