Барыа дойдулар пролетарийдара, холбоһуҥ!

САРДАҤА

ССКП өлөөннөөҕү райкомун уонна үлэһиттэр депутаттарын ороҥуоннаах Советын органа

Орган Оленекского райкома КПСС и районного Совета депутатов трудящихся

Тахсара 11 сыла
№ 77 (1050)
Балаҕан ыйын 27 күнэ
СЭРЭДЭ
1967 сыл
Сыаната 1 харчы

АЛТЫННЬЫ 17 КҮНҮГЭР—РСФСР ВЕРХОВНАЙ СОВЕТЫН СЕССИЯТА

Россия Советскай Социалистическай Республикаларын Верховнай Советын сэттис ыҥырыылаах иккис сессиятын бу дьыл алтыннь 17 күнүгэр Москва куоракка ыҥырарга РСФСР Верховнай Советын Президиума уурда.

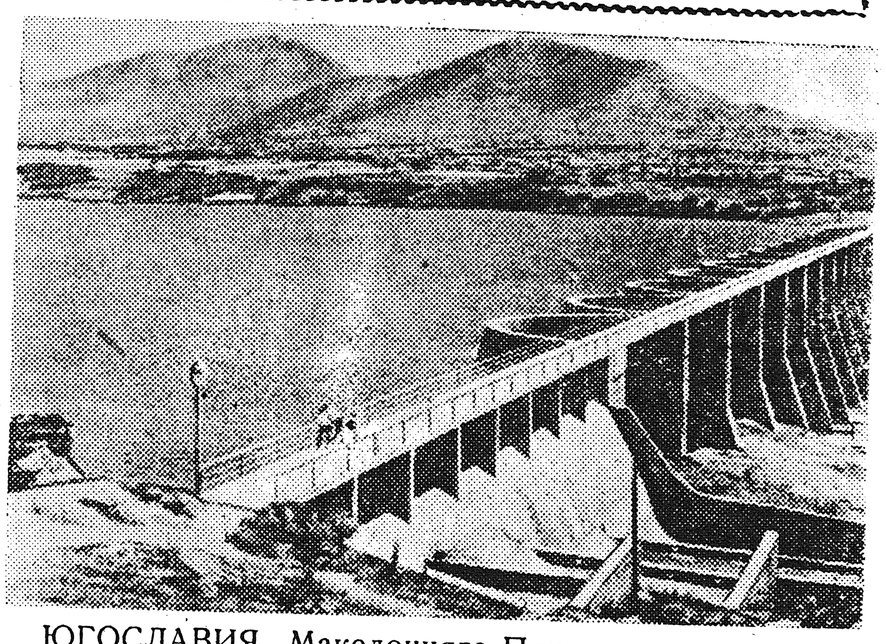

ЮГОСЛАВИЯ. Македонияҕа Прилептэн чугас оҥоһуллубут ууну мунньар сири „Табахтаах“ күөлүнэн ааттыыллар. Бу куорат уонна кини тулата үйэлэр тухары дойду бастыҥ табаҕы оҥороччуларынан аатыллаллара. 130 километр уһуннаах ханаал системаларын бэйэтигэр холбуур нүөлсүтүү саҥа система үүнүүнү үрдэтэр уонна кыраныысса таһыгар таһаарыллар үчүгэй хаачыстыбалаах табаҕы оҥорор кыаҕы биэриэҕэ.

Советтар уонна олох

Одьулууннар ыҥырыыларыгар—сүрүн болҕомтону

П. Н. МИХАЙЛОВ,
райсовет исполкомун солбуйар председателэ

Чурапчы ороҥуонун Одьулуун нэһилиэгин үлэһиттэрин ыҥырыытын өйөөн туран, биһиги ороҥуоммут олохтоох Советтара тутатына бэйэлэрин тэрийэр-маассабай үлэлэригэр уонна нэһилиэнньэ олоҕун-дьаһаҕын, культуратын таһымын тупсарыыга анаан әбәһәәтәлистибә ылыммыт кәмнэриттэн иккис сылыгар барда.

Манна сорох Советтар кәккэ тэрийэр үлэлэри ыыппыттара үчүгэй түмүгү биэрэн әрәр. Ол курдук соторутааҕыта бу боппуруоска Солоҕон нэһилиэгин Советын председателэ таб. Лыскаева А.В. отчуота райсовет исполкомун мунньаҕар киэҥник дьүүлүннэ. Бу нэһилиәк Совета одьулууннар ыҥырыыларынан сибәәстәән икки сыллаах әбәһәәтәлистибәни бәйәтин уочараттаах сессиятыгар дьүүллэһэн, ону практическайдык толоруурга киирбитә. Әбәһәәтәлистибәни толоруурга нэһилиәк Советын депутаттара, кини бастайаннай комиссиялара, нэһилиәк активтара, колхоз бырабылыанньатын салалтата түмә тардыллыбыта. Ол түмүгэр ааспыт икки сылга колхозтаахтар уонна сулууспалаахтар 10 олорор дьиэлэрэ, пекарня, сельскәй маҕаһыын, 60 сүөһү киирэр хотоно, 10 тоннаалаах типовой ледник тутулуннулар. Бу ыытыллыбыт үлэлэр тэрийэр үлэни табатык туруоруу түмүгүнэн сыаналаналлар. Билигин нэһилиәк олохтоохторо сүнньүнэн олорор дьиэнэн хааччылыннылар.

Одьулууннар ыҥырыыларынан сибәәстәән колхоз уопсай үлэтигэр, кини экономикатыгар балайда өрө көтөҕүллүү баар. Урут чуумпуран олорбут Ээйиккә техника күүһэ киэҥник, сатабыллаахтык туттуллар, чүмәчи оннугар Ильич лаампата аныгылыы типтәах бөһүөләк дьиэлэрин чаҕылыччы сырдатар.

Ээйик колхоз пятилетка бастакы сылыгар ылыммыт әбәһәәтәлистибәтин сүрүн көрдөрүүлэрин толорбута. Оттон юбилейнай 1967 сылга нэһилиәк, колхоз ылыммыт әбәһәәтәлистибәлэрэ общественнай ынах, таба иитиитигэр, киниттэн төрүөҕү, эт уонна үүт бородууксуйатын ылыыга ситиһиилээхтик туолар кыахтаахтарын туһунан 8 ыйдаах түмүктэрэ туоһулуур. Ол курдук ынах сүөһү былаана 121,6, ньирэй деловой тахсыыта 95 бырыһыаннарынан, таба иитиитэ 104, улахан табаны тыыннаахтыы иитии 97,4, тугут деловой тахсыыта 85,1 бырыһыаннарынан толорулунна, оттон эти государствоҕа атыылааһын 159,0, сүөһү аһылыгын соҕотуопкалааһын окко 106,7, сиилэскэ 100 бырыһыаннарга, тутуу маһыгар 120, уокка оттор маска 124 бырыһыаннарынан туолла.

Табаар әргийиитин 8 ыйдаах былаана 122,9 бырыһыаҥҥа тиэрдилиннэ.

Ол әрааэри нэһилиэнньэ ортотугар санитарнай-чәбдигирдәр үлэ мөлтөхтүк ыытыллар, баанньык дәҥнэ үлэлиир, олорор дьиэлэри сарайдааһын бытааннык ыытыллар. Радиоузел уонна сельскәй кулууп нэһилиәннэ наадыйыытын астыннарбаттык үлэлиилләр.

Совет тэрийэр-маассабай үлэни тупсарыыга сүрүн болҕомтотун уура илик, ол туоһутунан 8 ый устата 15 депутаттан 7 депутат әрә отчуоттаабыт, ол иһиттэн нэһилиәк Советын солбуйаччы председателэ таб. Боеков Х.С., Совет секретара таб. Васильев П.Л. биирдә да быыбардааччыларын иннилэригэр отчуоттуу иликтэрэ хомолтолоох.

Добровольнай народнай дружина үлэтэ сөргүтүллэ илигин түмүгэр, нэһилиәк сорох олохтоохторун ортотуттан общественнай бәрәәдәги кәһииләрин түбәлтәлэрэ таһаарыллар.

Одьулууннар ыҥырыыларын олоххо килләриигэ Дьәлиҥдә Советын исполкома председатель Иванова П.Т. әмиә кәккэ үлэлэри ыытан әрәр. Бу нэһилиәккэ сүрүннээн нэһилиәннэ олоҕун-дьаһаҕын, культуратын таһымын үрдэтиигэ сүрүн болҕомто ууруллар. Ол курдук олорор дьиэлэр барылара сарайданнылар.

Санитарнай чәбдигирдәр уонна культурнай-сырдатар тәрилтәләр үлэлэрин салайыыга кәккэ үлэлэр ыытылыннылар.

Оттон Кирбәй нэһилиәгин Совета одьулууннар ыҥырыыларын олоххо килләриигэ боччумнааҕы тугу да оҥорбокко олорор. Бу нэһилиәккэ общественнай бәрәәдәги маассабайдык кәһии таһаарыллар, совхоз производствотыгар әдәр ыччаттар сорох өттүлэрэ көһүүннүк сыһыанналлар, халтай хаамары ордороллор. Нэһилиәк иһинээҕи общественнай тәрилтәләр инициативата суох үлэлиилләр.

Кәлэр өттүгэр одьулууннар ыҥырыыларыгар ылыллыбыт икки сыллаах әбәһәәтәлистибәни толоруурга баар итәҕәстәри чугастааҕы бириәмэнэн туоратарга бары күүһү түмәргә, әбии дьаһаллары ыларга олохтоох Советтар председателлэрэ сүрүн болҕомтолорун ууруох тустаахтар.

Өскуола. Төрөппүт. Общественность.

Төрөппүттәр сүбәләстилэр

Соторутааҕыта Ээйик начальнай өскуолатын төрөппүттэрин уопсай мунньахтара буолан ааста. Онно төрөппүт комитетын үлэтин биир сыллаах отчуотун туһунан комитет председателэ Степанов П.И. дакылаатын төрөппүттәр дьүүллэстиләр. Өскуола учууталлара уонна төрөппүттәрэ комитет, өскуола үлэтигэр, ордук хаһаайыстыбаннай үлэлэргэ, актыыбынайдык кыттыбыттарын бәлиәтәән туран, чуолаан үөрәх-нитии үлэтигэр комитет ситэ ороспотоҕун, ингэн-тоҥон, ыкса сибәәстәәхтик үлэлээбәтәҕин түмүгэр бу өскуола үөрәҕин ааспыт сыллааҕы түмүгэ итиэннэ оҕолор тутта-хапта сылдьаллара мөлтөҕүн ыйдылар.

Онон кәлэр өттүгэр былааннаахтык үлэлиргэ, сотору-сотору уруоктарга сылдьан, таска олорор оҕолорго сөптөөх көмөнү оҥорон, өскуола администрациятын кытта ыкса сибәәстәәх үлэлиргэ уураах ылыннылар. Итини сәргэ өскуола материальнай базата мөлтөҕүн, үлэ уруогар туох да туттар сәп суоҕун учуоттаан, хас биирдии төрөппүт ким тугу кыанарынан (кыптый, өтүйә, чыскы, о.д.а.) көмө оҥорорго уонна өскуола библиотекатыгар художественнай кинигэни бәлэхтиргэ быһаарыннылар.

Онон колхозтаахтар оҕолоро үчүгэйдик үөрәнәлләригэр быйылгы үөрәх дьылыгар материальнай да, үөрәх-нитии да өттүгэр көмөнү оҥорон әрәлләрин бәлиәтиир наадалаах. Бүтәһигэр 5 киһиттэн састааптаах саҥа састаап талылынна.

С. ХРИСТОФОРОВ,
Ээйик начальнай өскуолатын нуучча тылыгар учуутала.

Ороҥуон историятыттан

Көс олохтоох этибит...

(Салгыыта. Иннин хаһыат 76 №-гэр көр).

Киниләр ол киирәннәр муора хомотун харбыыр үөр кыылы үҥүүнэн бултаһаллара, әккирәтә сылдьаннар өлөрөрдүү үҥүүнэн анньаллара. Өлбүт кыыллары муора долгуна бәйәтә кытыы диәки илдьә барара. Өлбүт кыыллар муора долгунугар көтөхтөрөн кәлэннәр биәрәккә „ньылк“ гына долгунунан быраҕыллаллара.

Онуоха диәри биһиги ийәлэрбит биһиәхә ньуулалар-бытын кәтәрдэн баран, инниләригэр уктан биәрәккә күүтэн турбут бәйәлэрэ үөрэн аймалаһа түһәлләрэ, бәйә-бәйәләрин үөрүү-көтүү тылынан хаадьылаһа-хаадьылаһа долгуннар быраҕар кыылларыгар сырсаллара, долгун иккис өрө үллэн кәлиитин өрүсүһэн биәрәккә сосуһаллара уонна сүлбүтүнэн бараллара, биһиги оҕолор әмиә әттәммит эти дьиәләрбитигэр тастытынан барарбыт. Муораҕа кыыл тиигәннриир дьылыгар тот сайылыырбыт, үөрүүбүт-көтүүбүт үксүүрэ.

Оттон сорох дьыл кыыл суох буолара, оччоҕо биһигини сут күүтәрэ. Оччоҕо туундарабыт барахсан биһигини кытары санаарҕаабыттыы чуумпурара, оттон муорабыт аас-туор олохпутун чәпчәтәргэ кыаҕа суоҕуттан үллэн-түллэн биәрәк очуос таастарын сүүнэ долгуннарынан таһыйара.

ОҔОБУТ ӨЛҮҮТӘ УОННА ОЙУУН АЛБЫНА

Биһиги төрөппүттәрбит күһүн туундараҕа күһүҥҥү тымныы тыаллар түһәннәр, от хагдарыйан барыыта мас диәки төттөрү көһүүлэрин саҕалааччылар. Туундараттан маска киирии әмиә улахан үөрүүлээх, уратылаах буолааччы. От-мас төһө да хагдарыйбытын иһин ойуур оһуобай минньигэс сытынан илгийәрэ, төһө да күүстәах тымныы тыал үрбүтүн иһин тыал киһини курдаттыы үрбәт буолара...

Биир дьыл, биһиги мас саҕатыгар үөс туундараттан әргийэн кәлиибитигэр буолбут түбәлтәни күн бүгүнүгәр диәри умнубаттык өйдүүбүн. Ол маннык әтә.

Аҕаларбыт ас-таҥас булар туһугар хас көһөр күммүт аайы көһү ойоҕолоон кыыллана бараллара. Онон оҕо-дьахтар бәйәтә көһөн кәлэн ыйыллыбыт сиргэ хоноро. Оннук көһөн мас саҕатыгар аан маҥнайгы кәлиибит буолбута, оҕолор үүнэн турар мастары көрөммүт үөрүүбүтүттэн миинннәрдәрбитин түргәтәтэн үүрэн куоталаһыынан тиийэн арааннанар сирдәрин булан, көстөрбүт тиийэн кәлэлләрин көһүтэ таарыйа оонньообуппут уонна кураан мас сыыстарын хомуйан уот маһа бәлэмнәәбиппит, үөрүү-көтүү улахан әтә...

Ийәм арааннанар сирбити-

(Бүтүүтүн 2-с стр. көр).

Көс олохтоох этибит...

(Бүтүүтэ. Иннин1-гы стр. көр).

гэр ырдыыларын түһэртээн, ураһатын тутта сырыттаҕына кыра, саҥа хаамар буолбут Өрүүнэ диэн ааттаах балтым: „Ийээ, „мээймээй“ дии-дии икки ытыһын тоһуйбутунан ийэбэр тиийбитэ. Ийэм дьиэ туттарыгар бокуойа суох буолан оҕотун әмнәрбәтәҕә, оттон оҕоҕо тутатына биәрәр аһылыкпыт суох әтә. Ураһатын туттан бүтән оҕотугар хаппыт әти туттаран, оҕото ас көрдөөн муучулуурун тохтотоору хаппыт әттәәх утахатын быатын сүөрә сатыы олордоҕуна, биһиги таспытыгар дьиә туттубут оҕото суох огдообо баай дьахтар оҕо муучулуурун абааһы көрөн, биһиги сарыы дьиәбит туоһун тайах маһынан күүскә охсуолуу-охсуолуу: „Айдаарыманг, ытаһыманг, кулгаах-хытын бысталыам, өлөрүөм-өһөрүөм!“ диэн хаһыытаабыт. Онуоха кыракый Өрүүнә соһуйан сарылыы-сарылыы ийәтин кууһа түспүт, үҥуохтара халыр босхо барбыттар, саҥата тахсыбат буола куттаммыт, уһуга суох ыталабыт. Ийәтә аартыы, әмнәрә сатыырын да истибәккә оҕобут ол түүнү быһа сәниәтә быстыар диәри харыыта суох ытаабыта уонна түүн үөһүн саҕана быстыбыта. Ийәм әрәйдәәх хайдах да буолуон булумуна таһынааҕы доҕор ыалыттан ыйыппыта, онуоха ыалбыт чугас баар Далакыыр уолун Осук ойууну кыырдарарга сүбәләәбиттәрә. Быстыахпыт дуо, ол ойууну аҕалан кыырдарарга тиийбиппит.

Ойуун улаханнык айгыстан кәлән кыырар таҥастарын кәтән баран, сирәйин-хараҕын уларыта охсон суостаахтык-суодаллаахтык туттан ыллаан-туойан, кутуран илбиһирән барбыта бу баар курдук. Кини оҕуруу әккирәән бакыйа-бакыйа, дүҥүрүн сүр күүскә охсо-охсо оҕо үрдүгәр өҥөлдьүйән бәриҥниирә, суордуу хаахыргыыра, кыыллыы кыланара. Кини кыыран бүтән, уоскуйдаҕым буолан баран: „Куһаҕан арааҥҥа хоммут әбиккит, онон оҕоҕут кутун илдьә барбыттар“ диэн „быһаарбыта“: Оҥорбут „үтүөтүн“ иһин биир ыаныллар тыһыбытын сиәтинән барбыта.

Оҕобутун соһуппут дьахтар, ол кәнниттән ийәбин саҥарарын өйдүүбүн: „Оҕобутун бәйәҕит куһаҕаҥнытыттан, куһаҕан арааҥҥа хонон өлөрөн баран, өссө миәхә күтүрәәри гынаҕыт, оҥу ойуун сөпкө быһаарда“ диэн араас тылларынан ийәм әрәйдәәҕи мөҕөн-әтән лабыгыраабыта.

Оҕобутун харайарбытыгар хаптаһын мас суоҕа. Ол иһин ийәм баар суох биир былааттааҕар оҕобутун суулаан баран, таас быыһыгар кыбыта ууран тула өттүн тааһынан хайан көмөн харайбыппыт.

Ийәм итинтән ыла үгүстүк ытыыр, санааргыыр идәләммитә: „Оҕом сыыһын саатар әмнәрә иликпинә сиәтиләр, ол үрдүнән баттыыллар-атаҕастыыллар, ойуун да соруйан, сымыйанан баай интәриәһин көмүскәән албыннаан быһаарда“ диэхтиирә. Хайыахпыт баарай, биһиги интәриәспит иһин турар ким да суоҕа, ол оннук ааспыта...

Ийәм, биһигини кыралары мәлдьитин үөрәтәрин, сүбә-ама тыллары әтәрин өйдүүбүн. Кини: „Бәйә-бәйәҕитин куттаспат буолуҥ, абааһы олох суох, ойууттар албынныыллар, оҕобутун баай дьахтар соһутан, онтон куттанан өлбүтә“ диирә. Биһиги ийәбит үтүө, иәйииләәх сүбәтин тутуһа сатыырбыт, бәйә-бәйәбитин куттаспакка, таһырахтаспакка оонньуурбут.

Ийә, ийә, күн сиригәр ийә күндү да әтә...

Оттон билигин биһиги үгүс национальностаах, коммунистическай өйдөөх-саналаах норуоттарбыт үрдүк өрө көтөҕүллүүнән В.И. Ленининән тәриллибит Советскай былаастарын хайҕаллаах 50 сылын юбилейын көрсөөрү үләҕә герой-дуу турунан туох баар күүстәрин-уохтарын, сатабылларын ууралар. Ыччаттарбыт әмиә үөрәх-билии очуоһун штурмалааһыҥҥа, В.И. Ленин „Үөрәниәххә, үөрәниәххә уонна өссө үөрәниәххә“! диэн кәс тылынан салаттаран үөрәххә дьулуурдаахтык кииристиләр.

Оттон биһиги билиҥҥи туундарабыт — хорсуттар-хоодуоттар дойдуларынан аатырда. Кини—биһиги Ийә дойдубут өссө барҕарарын туһугар, биһиги инники кәскилбит—коммунизм материальнай базата кәҥиирин туһугар сымнаҕас кыһыл көмүһүттән, алмааһыгар тиийә сомсон ылар холодобуойбутунан буолла.

Хотугу кыра народнастарга уйгу-быйаҥ олох хаһан да төннүбәттик әргийдә. Ол өссө бөҕөргүүрүн туһугар Коммунистическай партиябыт, Советскай правительствобыт кыһамныылаах аҕалыы, амарах ийәлии сылаас иәйиилләәх болҕомтолорун күннәтә ууралар.

Оҕолоор, бу маннык кәрә уонна Улуу дойду достойнай гражданнара буолар туһугар үөрәх бочуоттаах аартыгынан сыламтата суох дабайыаҕыҥ, кырдьаҕас көлүөнә әрәлләәх солбуйааччыларынан буоларга бәйәбитин бары өттүнән дәгиттәр сайдыылаах, билииләәх-көрүүлләәх, улахан дьоҕурдаах гына бәләмнәниҥ!

А. НИКОЛАЕВА.

Братскай ГЭС „туйгун“ сыананы ылла

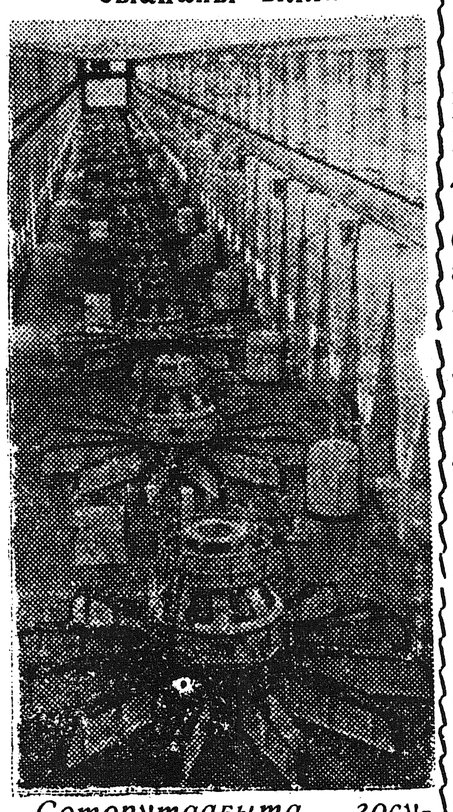

Соторутаабыта государственнай комиссия дойдуга саамай бөдөҥ Братскай гидроәлектростанцияны туһаҕа килләрәргә „туйгун“ сыананы биәрән туран тутта. Бу ГЭС хайы-үйәҕә 60 миллиартан ордук киловатчас электроәнергияны оҥорон таһаарда.

Снимокка: гидроәлектростанция машиннай саалата.

ССТА фотохроникката.

Москваттан анаан-минәән наада оҥостон сылдьар „Союзпушнина“ Бүтүн Союзтааҕы хонтуоратын директора Михаил Николаевич Пастушенко икки кыһыл көмүс медалы уонна дипломнары туттарда...

Саха сирин түүлләәҕәр былыр-былыргыттан омук атыыһыттара харахтарын хатыыллара. Революция иннинә хотугу кыраай кылааннаах түүлләәҕин баайдар, атыыһыттар буор-босхо сыанаҕа дьаданы дьонтон албыннаан ылаллара. Советскай былаас сылларыгар әрә партия уонна правительство аҕалыы кыһамныыларынан республика „сымнаҕас көмүһә“ норуот олоҕун үрдәтиигә туһаныллар буолла.

„Союзпушнина“ салайааччыта үрдүк наҕараадалары туттаран баран Саха республикатын түүлләәҕә биһиги социалистическай

Тыа хаһаайыстыбатын техникатын сонуннара

Белорусскай ССР. Минскәйдәәҕи тракторнай завокка оҥоһуллубут „МТЗ-80“ маркалаах саҥа трактор.

Снимокка: ити трактор турара көстөр.

„ХОТУГУ СУЛУС“ СУРУНААЛГА СУРУТТАРЫҤ!

Саха АССР суруйааччыларын Союһун органыгар—иккиҥ ыйга биирдә тахсар „Хотугу сулус“ сурунаалга 1968 сылга суруттарыы бара турар. Сурунаалга 1968 сылга бәчәәттәниәхтәрә:

1. Улуу Октябрьскай социалистическай революция 50 сылын туолуутугар анаммыт бастыҥ уус-уран суруйуу иһин конкруска бириәмийәләммит, биһирәммит айымныылар.

2. Леонид Попов. „Күндәли“. Ыччат доҕордоһуутун, тапталын, бүгүҥҥү күннәәҕи олоҕун туһунан лирическәй сәһән.

3. Петр Филиппов. „Урсик“. Саха бастакы ученайа, революционера К. Г. Неустроев туһунан документальнай сәһән.

4. Иван Гоголев. „Туналҕан хаар тохтор“. Эдәр ыччат олоҕуттан лирическәй сәһән.

5. Моисей Ефимов. „Ылааны“. Дьааны сылгыһыттарын туһунан сәһән.

6. СССР композиторларын Союһун чилиәнә, Саха АССР культуратын үтүөләәх үләһитә Ф.Г. Аргунов саха композитордара Марк Жирков, Захар Винокуров, Граҥт Григорьян тустарынан очерклара, ахтыылара.

7. Журналист Н.С. Яковлев саха революционера, культурнай тутуу деятеле Алексей Федотович Бояров революционнай үлэтин уонна олоҕун туһунан очерката.

8. Николай Заболоцкай, Софрон Данилов, Николай Габышев, Николай Якутскай, Анастасия Сыромятникова, Реас Кулаковскай, Валентина Гаврильева, Василий Гольдеров, Степан Федотов, Иван Федосеев, Гавриил Колесов, уо.д.а. кәпсәәннәрә.

9. Саха поэттарын бастыҥ хоһоонноро, поэмалара, ол иһигәр Константин Туйаарыскай „Көөчөөн көрө“ диэн улахан поэмата.

Сурунаалга „В.И. Ленин төрөөбүтә 100 сылын көрсө“, „Советскай Армия 50 сыла“, „Көрдөөһүннәр, булуулар, арыйыылар“, „Биһиги календарбыт“, „Спорт“, „Ахтыылар“, „Искусство“, „Аҕааччы трибуната“, „Литературнай нәһилиәстибәттән“, „Биһиги юбилярдарбыт“, „Очерклар уонна публицистика“ диэн рубрикалар мәлдьи баар буолуохтара. Сурунаалга саха сиригәр промышленность, тыа хаһаайыстыбата, культура сайдыыта киәҥник сырдатыллыаҕа.

„Хотугу сулуска“ суруттарыы хааччаҕа суох. Суруттуу „Союзпечать“ бары тәрилтәләрә, общественнай боломуочунайдар ыыталлар. Биир сылга суруттуу сыаната—3 солкуобай 60 харчы. Сыл аҥарыгар—1 солкуобай 80 харчы. Биир нүөмәр сыаната—60 харчы. Сурунаал индексэ 73453.

ХОТУГУ СУЛУСКА СУРУТТАРЫҤ!

ТИИҤМИТИГӘР— КЫҺЫЛ КӨМҮС МЕДАЛЬ

Ийә дойдубут валютнай фонун хаҥатыыга уһулуччу улахан суолталааҕын бәлиәтәәтә. Кини бәйәтин әтиитигәр киһини сөхтөрөр даҕаны, киәҥ тутуннарар даҕаны сыыппаралары аҕалла.

Ол курдук 1965 сыллаахха Лейпциккә буолбут юбилейнәй дьаарбаҥкаҕа саха кыһыл саһыла уонна маҥан кырсата уһулуччу үрдүк хаачыстыбалаах буоланнар, кыһыл көмүс медальга уонна дипломҥа тиксибиттәр. Бу наҕарааданы таб. Пастушенко хотугу „Усуйаана“ совхозка ааттаан-суоллаан биэрдә. Оттон быйыл саас әмиә Лейпциккә буолбут дьаарбаҥкаҕа саха тиинә, омук әргиәмсиктәрин үрдүк сыанабылларын ылан, хамаҕатык атыыланна, ол иһин кыһыл көмүс медалынан наҕараадаланна. Бу иккис медаль республика Тыатын хаһаайыстыбатын министерствотыгар бәрилиннә.

Көр. ити курдук үрдүктән үрдүктүк сыаналанар биһиги Сахабыт сирин көмүскә тәҥнәәх „сымнаҕас кыһыл көмүһә“—күндү кылааннаах түүлләәҕә.

Оройуон булчуттара, Ийә дойдубутугар, Улуу юбилейдаах дьылга үгүс кылааннаах түүлләәхпитин бултаан туттаран, Ийә дойдубут экономическай күүһә-уоҕа хаҥаһыныгар бәйәбит сәмәй кылааппытын өссө төгүл килләрсиәҕиҥ!

Сотору сүүйүүләр тиражтара

1947 сыллаахха таһаарыллыбыт 3 бырыһыаннаах сүүйүүлләәх ис государственнай заемҥа сүүйүүләр 119-с сүрүн тиражтара уонна 20-с әбии тиражтара балаҕан ыйын 30 күнүгәр Москва куоракка ыытыллар. Бу тиражтарга заем биир разрядыгар оонньонор 3929180 солкуобайдаах 62500 сүүйүү, ол иһигәр 5000, 2500, 1000, 100 уонна 40 солкуобайдаах сүүйүүләр бааллар. Оттон әбии тиражка, ону таһынан 10000 солкуобайдаах сүүйүүләр бааллар. Уочараттаах 120-с тираж сәтинньи ый 30 күнүгәр ыытыллыаҕа.

1966 сыллааҕы дойду иһигәр ыытыллар 3 бырыһыаннаах государственнай сүүйүүлләәх заем 10-с тираһа балаҕан ыйын 30 күнүгәр Рига куоракка буолуо. Бу заем биир разрядыгар сыл устата оонньонор 4100480 солкуобайдаах 75200 сүүйүү, ол иһигәр 5000, 2500, 1000, 500, 100 уонна 40 солкуобайдаах сүүйүүләр бааллар.

Табаарыстар көҥүл атыыга сылдьар заем облигацияларын атыылаһыҥ!

В. СЕМЕНОВА,
оройуоннаҕы кини сберкасса сэбиэдиссэйэ.

Редактор оннугар
Н. ВИНОКУРОВ.

РЕДАКЦИЯ АДЫРЫҺА: Саха АССР, Өлөөн бөһүөлэгэ, Октябрьскай уулусса 16 №-рэ. Телефон—51

Өлөөн оройуонунааҕы типография Тахсар ахсаана 426 Сакааһын №-рэ 77