Бары дойдулар пролетарийдара, холбоһуҥ!

САРДАҤА

ССКП өлөөннөөҕү РАЙКОМУН УОННА ҮЛЭҺИТТЭР ДЕПУТАТТАРЫН ОРОЙУОННААҕЫ СОВЕТЫН ОРГАНА

Орган Оленекского райкома КПСС и районного Совета депутатов трудящихся

Тахсара 11 сыла
№ 8 (1085)
Тохсунньу
27
күнэ
СУБУОТА
1968 сыл
Сыаната 1 харчы

Алтайскай кыраай. „Новоалтайскай“ совхозка оҕо садыгар 120 оҕо сылдьар. Оҕолор бэйэлэрин утренниктарыгар үчүгэй программалаах концеры бэлэмнээбиттэр, бу утренникка оҕолор аҕалара, ийэлэрэ кэлбиттэр.

Снимокка: детсад иитиллээччиларэ Надя Мухамезяринова, Наташа Бардина, Вера Устинова уонна Света Голохвастова.

ССТА фотохрониката.

А.Н. Косыгин Американскай журналистары кытта кэпсэтиитэ

ССРС Министрдэрин Советын Председателэ А.Н. Косыгин тохсунньу 19 күнүгэр Кремлгэ „Таймс энд лайф инкорпорейшн“ диэн американскай сурунаал холбоһугун кылаабынай редакторын Х.Доновапы уонна „Лайф“ сурунаал редакторын Г.Хантыны приемнаата уонна кинилэр көрдөһүүлэриэн кэпсэтиини ыытта.

Таб. А.Н.Косыгин журналистары интэриэһиргэтэр хас да боппуруостарга эппиэттээтэ. Бу кэпсэтиигэ ССРС Атын дойдулардааҕы цыалатын министерсвотын бэчээккэ отделын сэбиэдиссэйэ Л.М.Замятин сырыытта.

ССТА.

АХШ оборонатын саҥа министрэ

Вашингтон. Тохсунньу 20 күнэ (ССТА). АХШ президента Джонсон отставкаҕа тахсар Роберт Макнамара оннугар оборона министрынэн Кларк Клиффорды аныыта.

Клиффорд — Вашингтон сил. иилээх юриһа, кыраныысса тас өттүгэр разведкалыыр үлэ боппуруостарын дьаһайар консультативнай совет салайаачыта. Кини президеннэр Трумэн, Кеннеди уонна Джонсон чугас сүбэһиттэрэ этэ. Клиффорд демократическай партия биллиилээх деятелэ.

Занятиеҕа хайдах бэлэмнэнэбин

Пропагандист кэпсиир.

МИН быйыл иккис сылбын пропагандистыыбын. Ааспыт үөрэх дьылыгар икки сыллаах начальнай политшколаҕа пропагандистаабытым. Быйыл райсовет партийнай тэрилтэтин иһинэн тэриллибит маҥнайгы сылын үлэлиир марксизм-ленинизм төрүттэрин үөрэтэр политшколаҕа ССКП историятын үөрэтэбин.

Биир идэлээхтэрбэр, пропагандистарга бэйэм опыпыттан уонна занятиеҕа хайдах бэлэмнэнэр, занятиены хайдах ыытар туһунан кылгастык билиһиннэриэхпин баҕарабын.

Бастатан, пропагандист үлэтэ уустук, әлбэх бириэмэни, сыраны, билиини ылар ыарахан үлэ. Занятиелардаабын тэрээһиннээхтик ыытарга, истээччиларбин биһирэтэр туһугар маннык-гары оҥоробун.

Истээччиларим марксизм-ленинизм классиктарын үлэлэрин кытта сибээстээн ССКП историятын дириҥник үөрэтэллэрин уонна билэллэрин ирдиибин. Онуоха бастатан, истээччиларгэ чиҥ билиини иҥэрии пропагандиһыттан тутулуктааҕа өйдөнөр. Барыллар матырыйаалы төһө өйдөнүмтүө, боростуой тылынан кэпсиргиттэн, олоҕу кытта ыксары сибээстиргиттэн тутулуктаах. Ол иннитэн мин әрдэттэн сиһилии бэлэмнэнэбин, барыллар матырыйаалы үөрэтэбин, конспектыыбын. Наадалаах литератураны барытын әрдэттэн булунабын, үөрэтэрбэр программа оҥостобун, хайа баҕарар боппуруоска толору әппиэттиир гына кичэйэн бэлэмнэнэбин. Итиниэхэ төһө да элбэх бириэмэ барбытын иһин, эн кэпсээниҥ әрдэттэн былааннаммыт, бэлэмнэммит буолан истээччиларгэ интэриэһиргэтэр, кэрэхсэбиллээх буолар, онон занятие интэриэһинэйдик барар.

Занятиелар аайы барыллар темаларынан көрөн, көрдөрөн туһанар пособиелары туттабын, ити истээччиләр болҕомтолорун ордук тардар уонна боппуруоһу дириҥник билэлларигэр улахан туһалаах.

Хас сылын ахсын занятие саҕаланыытыгар истээччиләр дойду ис уонна тас өттүгэр буолбут сонуну политинформация оҥороллор. Ити политинформациялар хайаан да буолалларыгар мин даҕаны, истээччиләр даҕаны бары кыһаллабыт. Политинформациялары тэрийэн ыытыы истээччиләр уопсай билииләрэ хаҥыырыгар уонна буола турар событиелар киниләр болҕомтолорун киинигэр буолларыгар улахан көдьүүстээх.

Занятие сүрүн, саамай әппиэттээх чааһынан истээччиләри кытта бэсиэдэлэһиини табатык ыытыы буолар. Биһиги бэсиэдэлэһиини мэлдьи барыллыбыт матырыйаал сүрүн ис хоһоонун ырытыыттан саҕалыыбыт. Кэпсэтиигэ истээччиләр үгүстэрэ кытталларыгар кыһаллабын, ол кэнниттэн түмүк оҥорон, быһааран биэрэбин.

Өскөтө истээччиләр барыллыбыт боппуруостары барытын толору әппиэттээбэт буоллахтарына әбэтэр сыыһа-халты быһаарар түбэлтэлэригэр бэйэм буолбакка бастатан туран атын истээччиләр чуолкайдаан, быһааран биэрэллэригэр дьүүлэһабын.

Оччоҕо санаа атастаһыыта, дискуссиялаһыы, истээччиләр активностара үрдээһинэ ситиһиллэр.

Хас биирдии истээччи тус бэйэтэ кинигэни кытта сатаан үлэлиирин ситиһэр иннитэн ардыгар барыахтаах теманы дьиэлэригэр үлэлиилэригэр, конспектыыллларыгар сорудах биэрэбин уонна ханнык литератураны туһаныахтаахтарын ыйабын.

Оскуола истээччиларитэн ордук активнайдарынан ССКП райкомун үлэһиттэрэ: Шадрина Т.Н., Семенов Н.А., бухгалтер Сергеева Ф.А., учууталынса Романова М.П., ыскылаат сәбиәдиссэйэ Семенов Ф.П., о.д.а. бэлиэтиэхпин баҕарабын. Биһиги оскуолабыт үөрэх сылын тэрээһиннээхтик бүтэрэригэр кыһаллабыт уонна ити соругу ситиһиэхпит дии саныыбын.

С. ИВАНОВ,
пропагандист.

Лектордардарга, политинформатордарга, агитатордарга көмө

ЛЕКЦИЯЛАР, ДАКЫЛААТТАР, БЭСИЭДЭЛЭР БИРИМИЭРИНЭЙ ТЕМАТИКАЛАРА

В.И.Ленин олоҕун уонна үлэтин туһунан.

Ленин идеялара тыыннаахтар уонна барыны кыайаллар.

Пиэрибэй Маай—аан дойду үлэһиттэрин быраһаҥныыга.

Советскай Армия уонна Байыаннай Морской Флот күнэ.

Советскай норуот Ленин ыйбыт суолунан эрэллээхтик хардыылыыр.

ССКП—советскай общество салайар уонна сүрүннүүр күүһэ.

ССКП XXIII съеһин ууруахтара—биһиги норуоппут үлэтин бойобуой программата.

Пятилетка—биһиги дойдубутугар коммунизмы тутуу сүрүн этаба.

Л.И. Брежнев „Улуу Октябрьскай социалистическай революция 50 сылын туһунан“ дакылаата.

Советскай норуот олоҕун-дьаһаҕын салгыы үрдэтиигэ партия уонна правительство кыһамныыта.

Биэс үлэ күннээх нэдиэлэ — советскай дьон үлэлэрин усулуобуйатын уонна олохторун-дьаһахтарын тупсарыы.

Ааспыт тыа хаһаайыстыбаннай сыл ситиһиилэрин чиҥэтэргэ уонна элбэтэргэ.

Үлэһиттэр депутаттарын бөһүөлэктээҕи уонна сельскэй Советтара—бэйэлэрин территорияларыгар государственнай былаас үрдүкү органнара.

Арабскай норуоттары утары Израиллааҕы агрессия туһунан.

ССРС—норуоттарга куттал суох буолуутун уонна Эйэ иһин утумнаах охсуһааччы.

Аан дойдутааҕы коммунистическай уонна рабочай хамсаһын биргэ түмсүүтүн уонна сомоҕолоһуутун иһин ССКП охсуһуута.

ССРС социалистическай нацияларын чэлгийэ сайдыылара уонна чугасаһыылара.

Куттал суох буолуутун уонна Европаҕа биргэ үлэлээһин иһин ССРС охсуһуута.

Советскай норуот Аҕа дойду Улуу сэриитин бириэмэтигэр өлбөт-сүппэт хорсун быһыыта.

Социализм уонна дьахтар тэҥ бырааптаныытын ситиһии.

Советскай киһи үрдүк моральнай хаачыстыбалара.

1968 сылга ССРС норуотун хаһаайыстыбатын сайдыытын сүрүн соруктара.

Аан дойдутааҕы социализм систематын күүһүн-уоҕун уонна биргэ түмсүүтүн бөҕөргөтүү.

Норуот үөрэҕириитин, доруобуйа харыстабылын, дьиэ-уот тутуутун уонна транспорт туругун итиэннэ олору тупсарар дьаһаллар тустарынан.

1968 сылга оройуон экономикатын уонна культуратын сайдыытын былаана.

Магадан куоракка табаһыттар Бүтүн Союзтааҕы мунньахтарын түмүктэрин туһунан.

Государствоҕа туттарыллар түүлээх хаачыстыбатын салгыы тупсарыы соруктара.

Общественнай бэрээдэги харыстааһын—бүттүүн норуот дьыалата.

Учууталлар тохсунньутааҕы сүбэ мунньахтарын түмүктэрэ уонна оҕо иитиитигэр төрөппүттэр, общественность соруктара.

Ыаллыы республикабытыгар

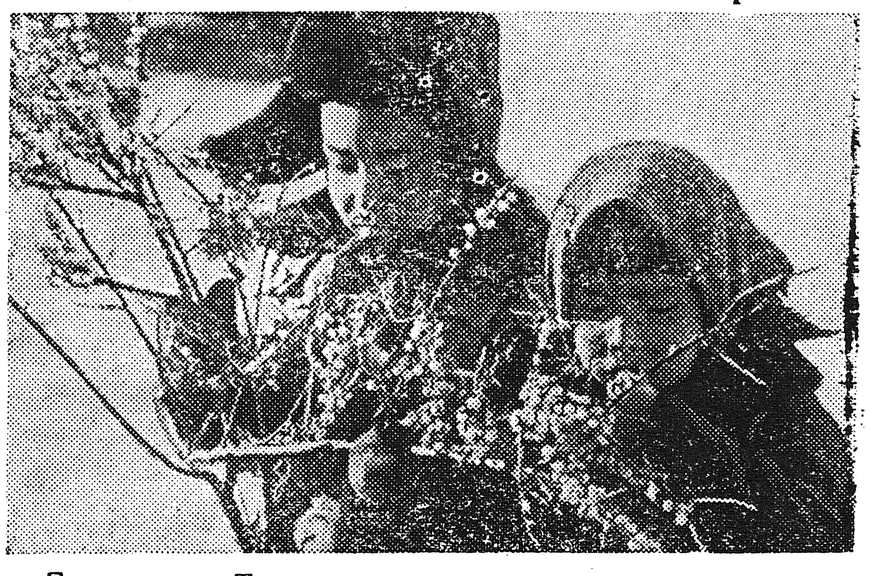

Бурятияҕа Темник өрүс хочотугар облепиха диэн ааттаах дьикти үчүгэй ароматнай отон баар. Бу отон үүнүүтүн хомуйуу билигин термометр 20-30 кыраадыстаах тымныыны көрдөрөр кэмигэр барар

Бу республикаҕа ити отон хомуурунан аналлаах совхоз дьарыктанар. Облепиха үгүс витаминнаах Улан-Удэҕэ бу отонтон согу уонна эмтээх арыын оҥороллор.

Снимокка: оҕолор облепиханы таптаан силлэр.

ССТА фотохрониката.

Үөрэх-иитии үлэтэ—барыбыт дьыалабыт

Соторутааҕыта орто оскуолаҕа төрөппүттэр мунньахтара буолла. „Үөрэх иитии үлэтин туругун уонна инники соруктар тустарынан“ орто оскуола директора таб. Брейтман Ф.Б. дакылаата истилиннэ. Онно үөрэнэр оҕолоох төрөппүттэр үксүлэрэ кэлэн активнай кыттыыны ыллылар.

Дакылаатчыт үөрэх-иитии үлэтин сүрүн итэҕэстэригэр тохтоото. Кини үөрэх дьылын маҥнайгы аҥарын түмүгүнэн оскуола хас түөрт үөрэнээччиларыттан биирдэрэ үөрэҕин ситиспэт, атыннык эттэххэ 323 үөрэнээччиттэн 82 үөрэнээччи 2-3 предметтэргэ, сорохторо 4-түү предметкэ үөрэхтэрин ситиспэтилэр.

Үөрэх-иитии үлэтигэр таһаарыллар итэҕэстэр сүрүн биричиинэлэриттэн биирдэстэринэн оскуола уонна төрөппүттэр икки ардыларыгар сибээстэрэ ситэтэ суоҕун тоҕоолоон бэлиэтээтэ.

Оҕолорун үөрэҕэр, кини тутта-хапта сылдьыытыгар кыһаллар төрөппүттэр оҕолоро дьиссипилиинэлээх буолар, үөрэҕэр да ситиһэр. Холобур, төрөппүттэр: Константинова П.Д., Николаев А.Д., Романова В.В. уо.д.а. оҕолоро ыраастык таҥналлар, үөрэхтэригэр да мэлдьи ситиһэллэр. Оттон сорох төрөппүттэр оҕону үөрэтиини-иитиини аҥардас оскуолаҕа эрэ сүктэрэллэр. Олохторугар-дьаһахтарыгар оҕолоругар үчүгэй холобур буолардыы туттубаттар, сорохтор үгүстүк арыгылыыллларын ордороллор. Иги оҕо быһыытыгар-майгытыгар, үөрэҕи билиитигэр куһаҕан сабыдыалы оҥорор. Оннук дьону общественность киэҥник сэмэлиэхтээх.

Кэнники бириэмэҕэ үөрэх-иитии үлэтин тупсараргa оскуола педагогическай Совета балайда ылсан, үлэлээн эрэр, сорох тэрилтэлэр шефтэспит кылаастарыгар көмөлөһөр буолан эрэллэр, холобур райсовет коллектива оҕолор уруок аҕалларыгар ичигэс, киэҥ хоһу анаан көмөлөспүтэ.

Кэпсэппит табаарыстар барылара оҕону иитиигэ-үөрэтиигэ сыһыаннаах араас боппуруостарга киэҥник тохтоотулар. Таб. Мельникова Г.И. бэйэтин этиитин Харыйалаах начальнай оскуолатын уонна орто оскуола интерната кирдээхтэрин туһунан уонна оҕолору баанньыкка сырытыннарыыга болҕомто ситэтэ суоҕун ыйан туран, санитарнай туругу тупсараргa соруктары туруорда уонна орто оскуола интернатын остолобуойун поварларын сөптөөх дьонунан уларытары модьуйда.

Төрөппүт Гуляев М.Ф. үгүс оҕолор көрүүтэ-истиигэ суох уулуссаҕа, ыал устун киэһээ хойукка диэри сылдьар түбэлтэлэрэ үгүһүн сэмэлиир. Ити төрөппүттэр үөрэнэр оҕолоругар режим олохтообботторуттан, кинилэр илдьэ биириэмэлэригэр тугунан дьарыктаналларын да хонтуруоллаабаттарыттан тахсарын, тиһэҕэр оҕо үөрэҕи билиитигэр, дьиссипилиинэтигэр куһаҕан сабыдыаллааҕар тохтоото.

Бэйэтин этиитигэр Павлов К.П. оҕолор сынньанар бириэмэлэрин туһалаахтык аҕаарыы биир көрүҥүнэн киинэ көрдөрүүтэ буоларын, киинэни оҕолор чуумпутук, бэрээдэктээхтик көрөллөрүн олохтуур туһугар төрөппүттэртэн, учууталлартан улахан кылаас оҕолорун кытыннаран туран, дьуһуурустубаны олохтуур наадалааҕын эттэ.

Кырдьаҕас төрөппүт, булчут Иванов С.А. учууталлар кэлэ-бара туруулара үгүһүн, оҕолор саҥаттан-саҥа учууталга үөрэниилэрэ үөрэҕи билиигэ сабыдыаллыырыгар тохтуур. Интернат сэбиэдиссэйэ Егоров П.С. орто оскуола интерната да, остолобуойа да олох көрдөбүлүгэр ырааҕынан эппиэттээбэттэрин, ол сүрүн биричиинэтинэн техническэй үлэһиттэригэр сөбө суох дьон үлэлиилэриттэн буоларын ыйан туран, уталытыллыбат дьаһаллар ылыллалларын наадалааҕынан аҕар.

Буолан ааспыт төрөппүттэр мунньахтара коммунистическай обществоҕа олоруохтаах уонна үлэлиэхтээх биһиги эдэр ыччаппытын дэгиттэр сайдыылаах, үрдүк культуралаах гына иитиигэ оройуон общественноһын, хас биирдии төрөппүт иннигэр улахан көрдөбүлү туруорда.

Х. ВАСИЛЬЕВ.

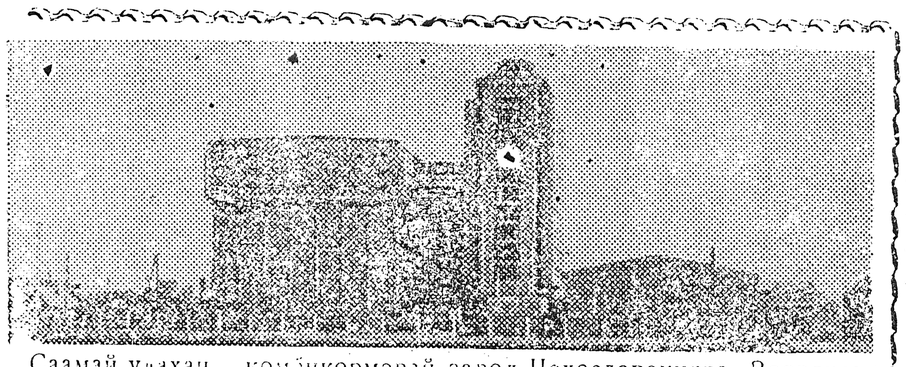

Саамай улахан комбикормовай завод Чехословакияҕа Вравлига Нитра аттыгар тутулунна. Сыахтара бүүс-бүтүннүү автоматизацияламмыт бу предприятиеҕа баара-суоҕа 14 эрэ киһи үлэлиир. Завод оҥорон таһарыыта сылга 50 тыһыынча тонна комбикормаҕа тэҥнэһэр.

Саптарыы саҕаланаары турдаҕына

„Өлөөн“ совхозка саһыл иитиитэ ночооттооҕун туһунан үгүс кэпсэтиилэр бараллар. Ол эрээри, ити кэпсэтиилэр билигин да олохха сабыдыалы оҥороиликтэрин Маайыгдатааҕы звероферма тутуулара эргэрбиттэрэ да туоһулууллар. Олорорго, үлэлиигэ табыгаһа суох туруктаахтар. Аҕыйах кэм иһигэр үгүс үлэһит уларыйбыта. Кинилэргэ специалистар өттүлэриттэн, ордук старшай охотовед Николаев Н.И. өттүттэн хонтуруол, сүбэлээн, ыйан-кэрдэн биэриитэ ситэтэ суоҕун түмүгэр элбэх итэҕэстэр бааллар. Үөһэттэн салалта, көмөлөһүү үксүн: „Дьэ кытаатыҥ, үлэлээҥ, үлэлээн!“... диэнинэн мунурданар. Билигин саптарыы саҕаланаары турар кэмэ да онуоха бэлэмнэнии сөптөөх тэрээһинэ суох барар. Итиигэ хаалларыллыбыт кыыллар нүөмэрдэрэ бэрээдэгэ суох наарданан туруоруллаллар. Звероводтар кыыл саптарыллар бириэмэтигэр ыытыллыахтаах сүрүн үлэлэри билбэттэр. Фермаҕа саптарыы бириэмэтигэр бэриллиэхтээх быар, сүрэх, мэйии курдук наадалаах аһылыктар А,Д,С, витаминнар уонна витаминнар „В“ группалара суохтар. Ону сэргэ сугуну, луугу хаһаамматахтар. Итиилэр кыыллары саптарыы бириэмэтигэр биологическай уларыйыыларын түргэтэтиигэ активнай сабыдыалы оҥоруохтаах этиилэр.

Кыыллар турар клеткэлэрэ олус эргэрбиттэр, кыра өрөмүөнү билиммэт буолбуттар. Сорох кыаллар да суоллар кыыл иитээччилэр уоппуттара суоҕуттан, сөптөөх сүбэ оҥоһуллубатаҕыттан толоруллубатахтар. Холобур, саһыл оҕотун араарыы саҕана хомуллан дезинфекцияланан, күн уотугар куурдуллан, өрөмүөннэнэн бэлэм буолуохтаах төрүүр уйалара сорохторо домикка хаалларылланнар саһыл убаҕаһынан, хойуутунан хам тоҥон тураллар, оттон домиктар быыстарын сабыыта сабыллымына эмиэ итинник туруктаахтар.

Живконтораттан атыылаһыллан саҥа аҕалыллыбыт саһыллар олохтсох усулуобуйаҕа үөрэниэхтэригэр диэри оһуобай көрүүгэ-хараайыыга тутуллуохтаах этиилэр. Ол суоҕун түмүгэр 2 саһыл өллө, оттон атыттара саптарыы хампаанньатыгар үчүгэй көрүүнү олохтоотоххо эрэ активнайдык кыттар туруктаахтар.

Уҥуох, муос күлүн (бурдугун) оҥорууну зверофермаҕа, дэриэбинэҕэ да пионердар күүстэринэн соҕотуопкалаан кыылларга нуормалаан бэриллибэтэх. Зверофермаҕа аптечка баар буолуута булгуччулааҕын үрдүнэн суох.

Онон мин санаабар саһыл иитэр ферма быйыл эмиэ саптарыыга бэлэмэ суох олорор, ону туоратар туһугар совхоз бары специалистара активнайдык турунан үлэҕэ ылсаллара наада.

М. СЕМЕНОВ.

ТАБАҺЫТ ЭТИИ КИЛЛЭРЭР

Табаҕа үлэлиир совхоз рабочайдарын олорор олохторо, үлэлиир үлэлэрэ да бэрт элбэх уратылардаах, онон кинилэр олохторун-дьаһахтарын хаччыйыыга, үлэлэрин тэрийиигэ үгүс күчүмэҕэйдэр бааллар. Ол күчүмэҕэйдэри туоратар, үлэ тэрээһинин тупсарар туһуттан манныктары учуоттуохха:

Маҥнайгытынан, совхоз ыстаадаларын үс сыллааҕы, ол иһигэр 1968 сыллааҕы календарнай маршруттарын кэлэр ый иһинэн түмэн, бигэргэтэн баран, бары ыстаадаларга билиһиннэриэххэ наада. Хас биирдии ыстаада киннэхэ сыһыарыллыбыт сирин сөпкө туһаныыта чугаһынааҕы ыстаадалар көһөр маршруттарын табатык туһаныыларыттан эмиэ тутулуктаах.

Өскөтө биир эмэ ыстаада календарнай маршрутун тутуспатаҕына атын ыстаадаларга эмиэ көһөр маршруттар кэһиллиилэригэр тиэрдэр, ардыгар дьыл былдьаһыктаах кэмнэригэр ити таба үөрэ ыалдьарыгар төрүөтүнэн буолар. Ону кытаанахтык өйдүүрбүт наада. Онон календарнай маршруту оҥорууга улахан эппиэттээхтик сыһыаннаһыллыахтаах. Ааспыт сыл саас Сергеев Л.И. салайар бригэдэтэ субай табатын араарбакка төрөтүүнү ыытан үгүс тугут сыала суох өлүүтүн таһаарбыта. Итинник түбэлтэни хатылаабат иһин сорук туруохтаах.

Иккиһинэн, табаһыттары аһынан-таҥаһынан хаччыйыыга сыыһаны-халтыны таһаарбат наадаттан ыстаадалар бостууктарын састаабын олунньу ый иһинэн чуолкайдаан бигэргэтии уонна ыстаадалар сайаапкаларыгар (наадыйар табаардарыгар) эрэ олоҕуран аһыүөлү тиэрдиини тэрийиэххэ. Итинник тэрийдэххэ туттуллубат табаардар тиэллииларэ эбэтэр тиийбит бородууктаны төннөрбөт эрэ туһугар бостууктарга сыҥалаан түҥэтии таһаарыллыа суоҕа.

Үсүһүнэн, кыһыл чумнар үлэһиттэриттэн табаһыттар бэрт үгүһү эрэйэллэр. Олгынан баран Дьэлигдэ отделениетын ыстаадаларыгар сыһыарыллан үлэлиир учебнай комбинат уонна кыһыл чум тустаах эбээһинэстэрин ситэ толорботтор. Ол туһунан үгүстүк этэбит да, уларыйыы, сэргэхсийии тахса илик. Иннникитин бу тэрилтэлэр үлэлэрин тупсарар туһугар быһаарылаах дьаһаллары ылыахха, кинилэри сөптөөх үлэлиир баҕалаах, дьоҕурдаах үлэһиттэринэн бөҕөргөтүөххэ.

М. НИКОЛАЕВ,
ыстаада бригэдьиирэ.

СПОРТ

ЭДЬИГЭЭН КӨБҮӨРҮГЭР

Тохсунньу 9 күнүгэр Эдьигээннээҕи культура оройуоннааҕы дьиэтигэр Приморскай зона оскуолатын оҕолорун көҥүл тустуугa күрэхтэһииларэ буолла. Күрэхтэһиигэ балаһыанньа быһыытынан, 1952-53 с.с. төрүөхтэр, команда ахсыттан 44 киилэттэн итэҕэһэ суох ыйааһыннаах 10 бөҕөстөр кытталлар.

Анаабыр, Булуҥ, Кэбээйи эдэр бөҕөстөрө кыайан кэлбэтилэр. Онон күрэхтэһиигэ Эдьигээн-Өлөөн оҕолоро күөн көрүстүлэр. 48 киилэ ыйааһыннаах бөҕөстөргө Өлөөнтөн Ревo Степанов олус тахсыылаахтык туһунна. Кини уҥуоҕунан намыһах соҕус гынан баран, сылбырҕатык, албастары субуруччу туттуталаан, утарсаччыларын наар ыраастык эбэтэр улаханнык сабырыйталаан хотто. Ол да иһин кини ЫБСЛКС Эдьигээннээҕи райкомун „Үчүгэй техникалаахтык тустарын иһин“ диэн анал биririһин ылла.

Көрөөччүлэр Василий Павлов (Эдьигээн) уонна Юрий Юшкевич (Өлөөн) хатыһыылара сэҥээртэ, маннаҕатан эттэххэ, В.Павлов оҕолор республикатааҕы күрэхтэһиилэригэр 4-с миэстэлээх, ол иһин кини хотуохтааҕа кими даҕаны саарбаҕалаппатаҕа, ол ғынан баран, Ю. Юшкевич улахан утарсыыны оҥордо, бэйэтэ атаакалыыр, албастары оҥортуур, хатыһыы саҕаланыаҕыттан бүтүөр диэри хабыр киирсиигэ Павлов 3:1 ахсаанынан эрэ сабырыйда.

Эдьигээнтэн Н. Васильев, С. Дмитриев кэскиллээх бөҕөстөр буолуохтаахтары өссө төгүл итэҕэттиилэр, кинилэр утарылаһааччыларыгар аҕыйах мүнүүтэ иһигэр ыраастык уурталыыллар.

Сергей Дружинин (Эдьигээн) көҥүл тустуу саха лыы баай албаһыгар уһуйулуннаҕына, үчүгэйдик тустар кыахтааҕа көһүннэ. Күүһүнэн утарсаччыларын онно-манна тамнаатты. Сылдьан очко ылаттыыр. Кини Өлөөн бөҕөһүн Гошка Анисимовы тиэрэ уурайыйааһыныгар чемпионнаата. Саамай кыра ыйааһыннаахтарга Е. Петров бастаата. Бу ыйааһынҥа Саша Николаев (күрэхтэһии саамай эдэр уонна кыра ыйааһыннаах кыттааччыта) көрөөччүлэргэ улаханнык биирэттэ уонна аҕыйах сылынан туспа суоллаах-иистээх бөҕөс буола үүнэн тахсыахтааҕын эрэннэрдэ. Кини II-с миэстэни ылла. Балаһыанньа быһыытынан республика оҕолорун олуньуга буолар финалыгa бу түһүлгэттэн **Е. Петров, С. Дружинин,** (Эдьигээнтэн) **Р. Степанов, Ю. Юшкевич, Н. Иванов** (үһүөн Өлөөнтөн) кыттар быраабы ылылла.

К. СТАРОСТИН.

Редактор Г. М. СЕМЕНОВ.

РЕДАКЦИЯ ААДЫРЫҺА: Саха АССР, Өлөөн бөһүөлэгэ, Октябрьскай уулусса 16 №-рэ. Телефон—51

Өлөөн оройуонунааҕы типография Тахсар ахсаана 453 Сакааһын №-рэ 8